

**PROCESSO LICITATÓRIO Nº 014/2025
CONCORRÊNCIA ELETRÔNICA Nº 008/2025**

Torna-se público, para conhecimento dos interessados, que o Município de Palmares/PE, torna pública a abertura da licitação na modalidade CONCORRÊNCIA ELETRÔNICA, do tipo menor preço global, pelo regime de Empreitada por Preço Unitário nos termos da Lei Federal nº 14.133/2021 e da Lei Complementar nº 123/2006, da Lei de Diretrizes Orçamentárias vigente e, ainda, de acordo com as condições estabelecidas neste Edital.

Recebimento das propostas até: 05/01/2026 às 10:00 (dez) horas (horário oficial de Brasília)			
Início da sessão de disputa de preços: 05/01/2026 às 10:30 (dez e trinta) horas (horário oficial de Brasília)			
Sistema eletrônico utilizado: Bolsa Nacional de Compras – BNC			
Endereço eletrônico do sistema: http://bnc.org.br/sistema/			
Dados para contato/ WhatsApp: BNC: (42) 3026 4550			
Agente de Contratação: Tássila Kataryne Nascimento e Pereiral Gomes		Protocolo de Pedidos Externos: https://palmares.1doc.com.br/b.php?pg=wp/wp&itd=5	
Fone: (81) 3662-2222 (Ramal 213)			
Endereço: Sede da Prefeitura dos Palmares, Sala da CPL, Av. Visconde do Rio Branco, 1368, São Sebastião, Palmares – PE.			

1. DO OBJETO.

1.1.O objeto da presente licitação é a **CONTRATAÇÃO DE EMPRESA DE ENGENHARIA PARA EXECUÇÃO DE SERVIÇOS DE REFORMA DAS PRAÇAS LUIZ BERTO ANTIGA ZONA E QUILOMBO II – BAIRROS CENTRO E QUILOMBO II, NO MUNICIPIO DOS PALMARES – PE.**

1.2. O regime adotado será de empreitada por preço global, conforme especificações constantes no Projeto Básico de Engenharia – ANEXO III, que é parte integrante deste Edital.

1.3 A licitação compõe-se de item único, conforme planilha orçamentária e especificações técnicas constantes do Projeto Básico de Engenharia - ANEXO III, sagrando-se vencedor o licitante que ofertar o menor preço global.

1.4 O critério de julgamento adotado será o menor preço global, observadas as exigências contidas neste Edital e seus Anexos quanto às especificações do objeto.

2. DO TERMO DE CONTRATO.

2.1. As regras referentes à execução contratação são as que constam no Termo de Contrato, ANEXO I deste Edital.

3. DO CREDENCIAMENTO.

3.1 O credenciamento da empresa interessada em participar da concorrência, deverá ocorrer previamente na plataforma de licitações da Bolsa Nacional de Compras (BNC), mediante a apresentação de Termo de Adesão, devidamente assinado concordando com as cláusulas do

3.2 Regulamento da BCN, disponível no endereço eletrônico www.bnc.org.br, no mínimo, 48 (quarenta e oito) horas antes do final da etapa estipulada para o cadastramento de propostas.

3.3 Para fins de credenciamento, o licitante deverá declarar conhecimento e atendimento às exigências previstas no Edital, devendo igualmente estar representado por pessoa munida de poderes suficientes para a prática dos atos necessários para sua participação no certame.

3.4 O credenciamento junto ao provedor do sistema implica a responsabilidade do licitante ou de seu representante legal e a presunção de sua capacidade técnica para realização das transações inerentes a esta licitação.

3.5 É de responsabilidade do cadastrado conferir a exatidão dos seus dados cadastrais na plataforma da Bolsa Nacional de Compras (BNC) e mantê-los atualizados junto aos órgãos responsáveis pela informação, devendo proceder, imediatamente, à correção ou à alteração dos registros tão logo identifique incorreção ou aqueles se tornem desatualizados.

3.6 A não observância do disposto no subitem anterior poderá ensejar desclassificação no momento da habilitação.

3.7 O licitante responsabiliza-se exclusiva e formalmente pelas transações efetuadas em seu nome, assume como firmes e verdadeiras suas propostas e seus lances, inclusive os atos praticados diretamente ou por seu representante, excluindo a responsabilidade do provedor do sistema ou do órgão ou entidade promotora da licitação por eventuais danos decorrentes de uso indevido das credenciais de acesso, ainda que por terceiros.

3.8 O licitante será responsável por todas as propostas, lances de preços e transações efetuadas no sistema por sua conta e ordem, assumindo-os como firmes e verdadeiros.

3.9 O licitante responde pela veracidade e pela exatidão das especificações dos bens e dos serviços ofertados, sendo responsável por quaisquer danos decorrentes da desconformidade do bem ou do serviço ofertado com as especificações contidas no Edital.

3.10 É também de responsabilidade do licitante, observar e cumprir a legislação aplicável aos negócios realizados.

4. DA PARTICIPAÇÃO NA CONCORRÊNCIA:

4.1 Poderão participar desta concorrência, interessados cujo ramo de atividade seja compatível com o objeto desta licitação, e que estejam com credenciamento regular na plataforma de licitações da Bolsa Nacional de Compras (BNC).

4.2 Não poderão participar desta licitação os interessados:

- a) Proibidos de participar de licitações e celebrar contratos administrativos, na forma da legislação vigente;
- b) Que não atendam às condições deste Edital e seu(s) anexo(s);
- c) Estrangeiros que não tenham representação legal no Brasil com poderes expressos para receber citação e responder administrativa ou judicialmente;
- d) Que se enquadrem nas vedações previstas no art. 9º da Lei nº 14.133/2021;
- e) Que estejam sob falência, concurso de credores, concordata ou em processo de dissolução ou liquidação (salvos os que se enquadrem nas Jurisprudências sobre o assunto);
- f) Entidades empresariais que estejam reunidas em consórcio;
- g) O autor do anteprojeto, do projeto básico ou do projeto executivo, pessoa física ou jurídica, quando a licitação versar sobre serviços ou fornecimento de bens a ele relacionados;
- h) A empresa, isoladamente ou em consórcio, responsável pela elaboração do projeto básico ou do projeto executivo, ou empresa da qual o autor do projeto seja dirigente, gerente, controlador, acionista ou detentor de mais de 5% (cinco por cento) do capital com direito a voto, responsável técnico ou subcontratado, quando a licitação versar sobre serviços ou fornecimento de bens a ela necessários;
- i) A pessoa física ou jurídica que se encontre, ao tempo da licitação, impossibilitada de participar da licitação em decorrência de sanção que lhe foi imposta;
- j) Aquele que mantenha vínculo de natureza técnica, comercial, econômica, financeira, trabalhista ou civil com dirigente do órgão ou entidade contratante ou com agente público que desempenhe função na licitação ou atue na fiscalização ou na gestão do contrato, ou que deles seja cônjuge, companheiro ou parente em linha reta, colateral ou por afinidade, até o terceiro grau;
- k) Empresas controladoras, controladas ou coligadas, nos termos da Lei nº 6.404, de 15 de dezembro de 1976, concorrendo entre si;
- l) Agente público do órgão ou entidade licitante;
- m) Não poderá participar, direta ou indiretamente, da licitação ou da execução do contrato agente público do órgão ou entidade contratante, devendo ser observadas as situações que possam configurar conflito de interesses no exercício ou após o exercício do cargo ou emprego, nos termos da legislação que disciplina a matéria, conforme § 1º do art. 9º da Lei nº 14.133, de 2021.

4.3 Como condição de participação da concorrência, o licitante deverá preencher com SIM ou NÃO documento constante no ANEXO II deste Edital, relativo as declarações listadas abaixo, que deverá ser anexada na plataforma de licitações da BNC, no ato do cadastro da proposta financeira, nos itens de interesse:

- a) Que cumpre os requisitos estabelecidos no art. 3º da Lei Complementar nº 123/2006, estando apta a

usufruir do tratamento favorecido estabelecido em seus arts. 42 a 49;

- b) Que está ciente e concorda com as condições contidas no Edital e seus anexos;
 - c) Que cumpre os requisitos para a habilitação definidos no Edital e que a proposta apresentada está em conformidade com as exigências editalícias;
 - d) Que inexistem fatos impeditivos para sua habilitação no certame, ciente da obrigatoriedade de declarar ocorrências posteriores;
 - e) Que não emprega menor de 18 anos em trabalho noturno, perigoso ou insalubre e não emprega menor de 16 anos, salvo menor, a partir de 14 anos, na condição de aprendiz, nos termos do art. 7º, XXXIII, da Constituição;
 - f) Que a proposta foi elaborada de forma independente, nos termos da Instrução Normativa SLTI/MP nº 2, de 16 de setembro de 2009;
 - g) Que não possui, em sua cadeia produtiva, empregados executando trabalho degradante ou forçado, observando o disposto nos incisos III e IV do art. 1º e no inciso III do art. 5º da Constituição Federal.
- 4.4 A declaração falsa relativa ao cumprimento de qualquer condição sujeitará o licitante às sanções previstas em lei e neste Edital.

5. DA APRESENTAÇÃO DA PROPOSTA E DOS DOCUMENTOS DE HABILITAÇÃO:

5.1 5.1. O envio da proposta e dos documentos de habilitação exigidos neste Edital, ocorrerão por meio de chave de acesso e senha.

5.2. Os licitantes encaminharão, exclusivamente por meio do sistema eletrônico, proposta com a descrição do objeto ofertado e o preço, até a data e o horário estabelecidos para abertura da sessão pública, quando, então, encerrar-se-á automaticamente a etapa de envio dessa documentação.

5.3.1. O licitante vencedor deverá enviar os documentos complementares de habilitação no prazo de máximo de 2 (duas) horas, após a solicitação do pregoeiro, sob pena de desclassificação, sem prejuízo das sanções previstas neste Edital.

5.4. As Microempresas e Empresas de Pequeno Porte deverão encaminhar a documentação de habilitação, ainda que haja alguma restrição de regularidade fiscal e trabalhista, nos termos do art. 43, § 1º da LC nº 123, de 2006.

5.5. Incumbirá ao licitante acompanhar as operações no sistema eletrônico durante a sessão pública do Pregão, ficando responsável pelo ônus decorrente da perda de negócios, diante da inobservância de quaisquer mensagens emitidas pelo sistema ou de sua desconexão.

5.6. Até a abertura da sessão pública, os licitantes poderão retirar ou substituir a proposta inserida no sistema.

5.7. Não será estabelecida, nessa etapa do certame, ordem de classificação entre as propostas apresentadas, o que somente ocorrerá após a realização dos procedimentos de negociação e julgamento da proposta.

5.8. Os documentos que compõem a proposta e a habilitação do licitante melhor classificado somente serão disponibilizados para avaliação do pregoeiro e para acesso público após o encerramento do envio de lances.

5.9 8. DA INVERSÃO DE FASES – HABILITAÇÃO

a) A presente licitação será realizada com INVERSÃO DE FASES, permitida no art. 17, §1º da NLLC, DEVENDO A HABILITAÇÃO DOS LICITANTES PRECEDER A FASE DE APRESENTAÇÃO DE PROPOSTAS E LANCES, EM BUSCA DA MELHOR PRESTAÇÃO DOS SERVIÇOS QUE COMPÕEM O OBJETO DESTES CERTAMES.

b) A inversão de fases terá como benefícios a verificação prévia da qualificação técnica, da experiência e da qualidade dos serviços prestados pelos licitantes, em busca de atender aos parâmetros mínimos de qualidade definidos no Projeto Básico, na tentativa de evitar a mácula no preço com a realização da disputa de lances antes do julgamento da capacidade de execução do objeto. Assim, a disputa ocorrerá após a análise da habilitação dos licitantes, sendo o menor preço o critério decisivo na escolha da melhor proposta para a administração.

c) Metodologia:

1. Adoção da inversão de fases, nos termos do art. 17, §1º, da Lei nº 14.133/2021, com a **habilitação prévia** dos licitantes antes da fase de lances.

2. Justificativa técnica:

A medida visa reduzir o risco de participação de empresas sem capacidade técnica ou econômico-financeira, que frequentemente levam à paralisação de obras, inexecuções contratuais e prejuízos ao erário, conforme demonstrado em estudos da CGU, CBIC e TCU.

3. Etapas procedimentais propostas:

a) Recebimento e análise da documentação de habilitação dos licitantes.

b) Habilitação apenas das empresas que atendam plenamente aos requisitos legais, técnicos e financeiros exigidos no edital.

c) Realização da etapa de julgamento das propostas e, quando aplicável, da fase de lances, apenas entre os licitantes previamente habilitados.

4. Riscos mitigados:

- Propostas inexequíveis ou com valores irrisórios;
- Contratação de empresas sem histórico ou conhecimento técnico para execução de obras de reforma de praças;
- Paralisações de obras por incapacidade operacional;
- Solicitações prematuras de reequilíbrio financeiro;
- Prejuízos à continuidade do serviço público .

5. Benefícios esperados:

- Maior eficiência e celeridade no certame;
- Garantia de seleção de fornecedor tecnicamente capacitado;
- Otimização dos recursos públicos e proteção ao interesse público.

6. **DO PREENCHIMENTO DA PROPOSTA:**

6.1 No prazo designado no preâmbulo deste edital, o licitante deverá preencher a proposta eletrônica do sistema e poderá encaminhar, exclusivamente por meio do sistema eletrônico, a proposta de preços expressos em moeda nacional, em algarismos hindu-arábico, até a data e hora marcadas para a sessão do Pregão. A Proposta de Preços Reformulada do Licitante melhor classificado deverá conter obrigatoriamente, sob pena de desclassificação, os seguintes anexos:

6.2 Planilha Orçamentária de preços proposto pela licitante, contendo os preços unitários e totais para todos os itens;

- Composição de custo unitário dos preços propostos em cada item da planilha discriminando todos os insumos utilizados, bem como seus valores, assinada pelo responsável técnico da empresa;
- Composição de custo do BDI, assinada pelo responsável técnico da empresa, discriminando os respectivos percentuais das informações dos itens e de cada subitem que o compõe;
- Composição detalhada dos Encargos Sociais, compatíveis com a proposta apresentada, assinada pelo responsável técnico da empresa;
- Composição detalhada do BDI (Bonificação e Despesas Indiretas);

6.1.1 **Planilha de Orçamento dos Serviços :**

- Planilha de Orçamento dos Serviços deste edital, deverá ser preenchida com discriminação de cada serviço, unidade de medida, quantidade, os preços unitários para todos os itens quantificados, assinada pelo responsável técnico da licitante, cujo nome, título e registro no CREA, deverá constar de maneira legível e clara, Lei Federal nº. 5.194/66 e Resolução nº. 218/73 – (CONFEA), sem rasuras, emendas ou entrelinhas;

- b. Nos preços propostos deverão estar inclusos mão-de-obra, fardamento, EPI'S, insumos, carga e descarga, despesas de execução, encargos sociais, trabalhistas e previdenciários, tributos, seguros e quaisquer outros encargos que incidam ou venham a incidir sobre os serviços a serem executados, bem como as despesas de conservação dos mesmos até a entrega ao Município, nos termos previstos neste edital;
- c. Os quantitativos, assim como a discriminação dos itens de serviços não poderão, sob hipótese nenhuma, serem alterados pela licitante, sob pena de desclassificação;
- d. Apresentar composição detalhada do BDI (Bonificação e Despesas Indiretas);
- e. Apresentar Cronograma Físico Financeiro
- f. É obrigatória a cotação dos preços para todos os itens que compõem a *Planilha de Orçamento dos Serviços*, sendo desclassificada automaticamente a que não tiver cotação para todos eles;

6.3 Composição de Custos Unitários de Serviço:

- a) Nos custos unitários deverá estar computada a Bonificação de Despesas Indiretas – BDI;
- b) A composição de custo deverá obedecer à legislação vigente e os dispositivos legais que regulam a matéria, cumprindo as determinações, prescrições normativas e orientações expedidas pelos Tribunais de Contas, respeitando os valores limites máximos determinados no acórdão N° 2622/13 do Tribunal de Contas da União (T.C.U);
- c) A composição de custos e BDI deverá representar fielmente a realidade dos serviços e serão avaliados pela engenharia da Secretaria Municipal de Infraestrutura, que a seu critério poderá impugnar os mesmos, caso não estejam de acordo com o solicitado;
- d) Composição detalhada dos Encargos Sociais, compatíveis com a proposta apresentada;
- e) A composição deverá ser apresentada em memorial descritivo de cálculo;
- f) Todas as laudas componentes do memorial deverão ser datadas e devidamente assinadas pelo representante legal da licitante e responsável técnico.
- g) As composições devem ser “preferencialmente” apresentadas no formato clássico constante em várias publicações técnicas e tabelas oficiais (TCPO, SEINFRA, SICRO, etc). Para tanto, a apresentação de outros formatos a critério do licitante, não serão motivos de desclassificação da proposta.

Exemplo:

C0843 - CONCRETO P/VIBR., FCK 25 MPa COM AGREGADO ADQUIRIDO - M3		Unidade	Coefficiente	Preço	Total
EQUIPAMENTOS (CHORARIO)					
10582	BETONEIRA ELÉTRICA 580L (CHP)	H	0,7140	13,8268	9,8723
				Total:	9,8723
MAO DE OBRA					
12543	SERVENTE	H	6,0000	4,8800	29,2800
				Total:	29,2800
MATERIAIS					
10109	AREIA MEDIA	M3	0,8669	46,0000	39,8774
10290	BRITA	M3	0,6270	56,0000	35,1120
10805	CIMENTO PORTLAND	KG	349,0000	0,5000	174,5000
11605	PEDRISCO	M3	0,2090	63,2000	13,2088
				Total:	262,6982
Total Simples:					301,85
Encargos Sociais:					29,95
Valor BDI:					0,00
Valor Geral:					331,80

- h) Se, por motivo de força maior, a adjudicação não puder ocorrer dentro do período de validade das propostas, e caso persista o interesse da Administração, esta poderá solicitar a prorrogação da validade prevista no subitem anterior, por igual prazo.
- i) No caso de discordância entre os preços unitários e globais, prevalecerão os primeiros. No caso de discordância entre os valores numéricos e por extenso, prevalecerão os últimos, devendo a Comissão de Licitação proceder às correções necessárias.
- j) Para efeito de julgamento, não se considerará qualquer oferta de vantagem não prevista neste Edital, nem preço ou vantagem baseada nas ofertas dos demais licitante.
- 6.4 As exigências constantes do subitem anterior deverão ser atendidas por intermédio de arquivo a ser anexado à proposta de preços nos moldes de funcionalidade do Sistema BNC por ocasião da formalização de preços pelo licitante participante.
- 6.5 A não apresentação da exigência contida no item anterior 6.1 ensejará aplicação das sanções previstas no Edital, bem como na sua desclassificação.
- 6.6 Não se admitirá proposta que apresente preço global ou unitário simbólico, irrisório ou de valor zero, incompatível com os preços dos insumos e salários de mercado acrescido dos respectivos encargos, ainda que o ato convocatório desta licitação não tenha estabelecido limites mínimos, exceto quando se referirem à materiais e instalações de propriedade do próprio licitante, para as quais ele renuncie a parcela ou a totalidade da remuneração;
- 6.7 Não serão aceitos quaisquer adendos, acréscimos ou retificações às propostas após a sua apresentação e aceitabilidade;
- 6.8 Após o encerramento da fase de lances, a arrematante deverá encaminhar obrigatoriamente a **PROPOSTA READEQUADA**, no prazo de **24 (Vinte e quatro) horas** após o encerramento da disputa de lances dos itens, redigida em papel timbrado da licitante e **EXCLUSIVAMENTE VIA SISTEMA**, de forma clara e inequívoca, sem emendas, rasuras ou entrelinhas, em estrita observância às especificações contidas neste edital, assinada a última folha e rubricada nas demais pelo seu titular ou representante legal da licitante, devidamente identificado, nela constando, obrigatoriamente:
- a) Planilha Orçamentária de preços proposto pela licitante, contendo os preços unitários e totais para todos os itens;

- b) Composição de custo unitário dos preços propostos em cada item da planilha discriminando todos os insumos utilizados, bem como seus valores, assinada pelo responsável técnico da empresa;
- c) Composição de custo do BDI, assinada pelo responsável técnico da empresa, discriminando os respectivos percentuais das informações dos itens e de cada sub-item que o compõe;
- d) Composição detalhada dos Encargos Sociais, compatíveis com a pro-posta apresentada, assinada pelo responsável técnico da empresa;
- e) Composição detalhada do BDI (Bonificação e Despesas Indiretas);
- 6.9** A não apresentação da exigência contida no item anterior **6.6.** ensejará aplicação das sanções previstas no Edital, bem como na sua desclassificação.
- 6.10** Logo após o encerramento da sessão de disputa de lances será feita a aferição se consta a composição da planilha com a proposta de preços inicial da licitante arrematante.
- 6.11** Deverão estar incluídos nos preços todos os custos da mão-de-obra, encargos sociais, trabalhistas e previdenciários, tributos, taxas, contribuições, transportes, fretes e quaisquer outros custos ou despesas que incidam sobre a prestação do objeto a ser contratado.
- 6.12** Os preços finais (unitários e totais) ofertados não poderão ultrapassar os preços unitários e totais máximos fixados neste Edital.
- 6.13** Serão desclassificadas as propostas que não atenderem às exigências deste Edital, apresentarem preços inexequíveis, ou contiverem irregularidades insanáveis.
- 6.14** O licitante será responsável por todas as transações que forem efetuadas em seu nome no sistema eletrônico, assumindo como firmes e verdadeiras suas propostas e lances.
- 6.15** A validade da proposta será de, no mínimo, 60 (sessenta) dias, contados a partir da data da sessão de abertura do Pregão, independentemente de declaração do licitante.
- 6.16** O critério de aceitabilidade dos preços (unitário e global) propostos pelos licitantes será o de compatibilidade com os preços dos insumos e salários de mercado coerentes com a execução do objeto licitado, acrescido dos respectivos encargos sociais e benefícios e despesas indiretas (BDI).
- 6.17** São considerados como limites máximos para os preços ofertados os seus correspondentes preços unitário e global constantes na Planilha de Orçamento de Serviços – elaborada pela Prefeitura Municipal, a qual integra o Edital.
- 6.18** Serão **DECLASSIFICADAS** as propostas comerciais que apresentarem preços unitário e global superiores aos seus correspondentes estabelecidos na Planilha de Orçamento de Serviços, que integra este edital.
- 6.19** A análise e julgamento das propostas observarão o cumprimento, pelos licitantes, das exigências previstas neste Edital, e será procedido de acordo com o tipo da licitação – **MENOR PREÇO GLOBAL**, o qual será aferido em obediência ao seguinte **CRITÉRIO**:
- 6.19.1** O valor global máximo admitido é de:

a) Lote I: PRAÇA LUIZ BERTO – valor: R\$ 147.535,86 (cento e quarenta e sete mil, quinhentos e trinta e cinco reais e oitenta e seis centavos).

b) Lote II: PRAÇA DO QUILOMBO – valor R\$ 604.769,66 (seiscentos e quatro mil, setecentos e sessenta e nove reais e sessenta e seis centavos).

6.20 Será desclassificada a proposta ou o lance vencedor, apresentar preço final superior ao preço máximo fixado (Acórdão nº 1455/2018 - TCU - Plenário), ou que apresentar preço manifestamente inexequível.

6.21 O descumprimento das regras supramencionadas pela Administração por parte dos contratados pode ensejar a fiscalização do Tribunal de Contas da União, Tribunal de Contas do Estado de Pernambuco e, após o devido processo legal, gerar as seguintes consequências: assinatura de prazo para a adoção das medidas necessárias ao exato cumprimento da lei, nos termos do art. 71, inciso IX, da Constituição; ou condenação dos agentes públicos responsáveis e da empresa contratada ao pagamento dos prejuízos ao erário, caso verificada a ocorrência de superfaturamento por sobrepreço na execução do contrato.

6.22 A apresentação das propostas implica obrigatoriedade do cumprimento das disposições nelas contidas, em conformidade com o que dispõe o Projeto Básico, assumindo o proponente o compromisso de executar o objeto licitado nos seus termos, bem como de fornecer os materiais, equipamentos, ferramentas e utensílios necessários, em quantidades e qualidades adequadas à perfeita execução contratual, promovendo, quando requerido, sua substituição.

7. DA ABERTURA DA SESSÃO, CLASSIFICAÇÃO DAS PROPOSTAS E FORMULAÇÃO DE LANCES:

7.1 A abertura da presente licitação dar-se-á em sessão pública, por meio de sistema eletrônico, na data, horário e local indicados neste Edital.

7.1.1 **Em razão da inversão de fases**, a sessão será aberta com a verificação dos documentos de habilitação dos proponentes. Decidida a habilitação/inabilitação, haverá prazo de recurso conforme detalhado no item específico deste edital, e só após a conclusão da fase recursal se iniciará a fase de lances e julgamento de propostas.

7.2 O Pregoeiro verificará as propostas cadastradas diretamente no sistema (digitadas), desclassificando desde logo aquelas que:

- a) contiverem vícios insanáveis;
- b) não obedecerem às especificações técnicas pormenorizadas no edital;
- c) apresentarem preços inexequíveis ou permanecerem acima do orçamento estimado para a contratação;
- d) não tiverem sua exequibilidade demonstrada, quando exigido pela Administração;
- e) apresentarem desconformidade com quaisquer outras exigências do edital, desde que insanável.

7.2.1.1. A verificação da conformidade das propostas poderá ser feita exclusivamente em relação à proposta mais bem classificada.

7.2.2. Também será desclassificada a proposta digitada nos campos do sistema que identifique o licitante na especificação de seu objeto, marca, modelo.

7.2.3. A desclassificação será sempre fundamentada e registrada no sistema, com acompanhamento em tempo real por todos os participantes.

7.2.4. A não desclassificação da proposta não impede o seu julgamento definitivo em sentido contrário, levado a efeito na fase de aceitação.

7.3. O sistema ordenará automaticamente as propostas classificadas, sendo que somente estas participarão da fase de lances.

7.4. O sistema disponibilizará campo próprio para troca de mensagens entre o Pregoeiro e os licitantes.

7.5. Iniciada a etapa competitiva, os licitantes deverão encaminhar lances exclusivamente por meio do sistema eletrônico, sendo imediatamente informados do seu recebimento e do valor consignado no registro.

7.5.1. O lance deverá ser ofertado de acordo com o tipo de licitação indicada no preâmbulo deste edital.

7.6. Os licitantes poderão oferecer lances sucessivos, observando o horário fixado para abertura da sessão e as regras estabelecidas no Edital.

7.7. O licitante somente poderá oferecer lance de valor inferior ou percentual de desconto superior ao último por ele ofertado e registrado pelo sistema.

7.8. O intervalo mínimo de diferença de valores entre os lances, será o definido na Plataforma da Concorrência Eletrônica;

7.9. As licitantes poderão oferecer lances sucessivos, observado o horário fixado e as regras de aceitação dos mesmos.

7.9.1. Somente serão aceitos os lances cujos valores forem inferiores ao último ofertado pela licitante e registrado no sistema.

7.9.2. Não serão aceitos dois ou mais lances de mesmo valor, prevalecendo aquele que for recebido e registrado em primeiro lugar.

7.9.3. Durante o transcurso da etapa de lances, as licitantes serão informadas, em tempo real, do valor do menor lance registrado, vedada a identificação da detentora do lance.

7.9.4. Não poderá haver desistência dos lances ofertados, a não ser em situação devidamente justificada e aceita pelo(a) Pregoeiro(a), sujeitando-se a licitante às penalidades previstas no item 15 deste Edital.

7.10. Será adotado para o envio de lances no pregão eletrônico o modo de disputa “ABERTO E FECHADO”.

MODOS DE DISPUTA:

1 MODO DE DISPUTA: ABERTO E FECHADO.

I - O modo de disputa “ABERTO E FECHADO”, os licitantes apresentarão lances públicos e sucessivos, com lance final fechado.

II A etapa de lances da sessão pública terá duração inicial de quinze minutos. Após esse prazo, o sistema encaminhará aviso de fechamento iminente dos lances, após o que transcorrerá o período de até dez minutos, aleatoriamente determinado, findo o qual será automaticamente encerrada a recepção de lances.

III Encerrado o prazo previsto no subitem anterior, o sistema abrirá oportunidade para que o autor da oferta de valor

mais baixo e os das ofertas com preços até 10% (dez por cento) superiores àquela possam ofertar um lance final e fechado em até cinco minutos, o qual será sigiloso até o encerramento deste prazo.

IV No procedimento de que trata o subitem supra, o licitante poderá optar por manter o seu último lance da etapa aberta, ou por ofertar melhor lance.

V Não havendo pelo menos três ofertas nas condições definidas neste item, poderão os autores dos melhores lances subsequentes, na ordem de classificação, até o máximo de três, oferecer um lance final e fechado em até cinco minutos, o qual será sigiloso até o encerramento deste prazo.

VI. Após o término dos prazos estabelecidos nos itens anteriores, o sistema ordenará e divulgará os lances segundo a ordem crescente de valores

VII. No caso de desconexão com o agente de contratação no decorrer da etapa competitiva da concorrência, o sistema eletrônico poderá permanecer acessível aos licitantes para a recepção dos lances.

VIII. Quando a desconexão do sistema eletrônico para o pregoeiro persistir por tempo superior a dez minutos, a sessão pública será suspensa e terá reinício somente após comunicação expressa do Agente de Contratação aos participantes do certame, publicada no (BNC – BOLSA NACIONAL DE COMPRAS), (<https://bnccompras.com/Home/Login>), quando serão divulgadas data e hora para a sua reabertura. E será reiniciada somente após decorridas vinte e quatro horas da comunicação do fato pelo Pregoeiro aos participantes, no sítio eletrônico utilizado para divulgação.

XIX. O critério de julgamento adotado será menor preço global, conforme definido neste Edital e seus anexos.

X. Caso o licitante não apresente lances, concorrerá com o valor de sua proposta.

XI. Só poderá haver empate entre propostas iguais (não seguidas de lances), ou entre lances finais da fase fechada do modo de disputa aberto e fechado.

XII Havendo eventual empate entre propostas ou lances, o critério de desempate será aquele previsto no art. 60, § 1º da Lei nº 14.133/2021, as regras previstas no caput deste artigo não prejudicarão a aplicação do disposto no art. 44 da Lei Complementar nº 123, de 14 de dezembro de 2006.:

XIII. Persistindo o empate, a proposta vencedora será sorteada pelo sistema eletrônico dentre as propostas ou os lances empatados.

XIV. Encerrada a etapa de envio de lances da sessão pública, o agente de contratação/comissão do certame deverá encaminhar pelo sistema eletrônico, contraproposta ao licitante que tenha apresentado o melhor preço, para que seja obtida melhor proposta, vedada a negociação em condições diferentes das previstas neste Edital.

XV. A negociação será realizada por meio do sistema, podendo ser acompanhada pelos demais licitantes;

XVI. Após a negociação do preço, o agente de contratação/comissão do certame iniciará a fase de aceitação e julgamento da proposta.

7.11. No caso de equivalência dos valores apresentados pelas microempresas e empresas de pequeno porte que se encontrem nos intervalos estabelecidos nos subitens anteriores, será realizado sorteio entre elas para que se identifique aquela que primeiro poderá apresentar melhor oferta.

7.12. Quando houver propostas beneficiadas com as margens de preferência em relação ao produto estrangeiro, o critério

de desempate será aplicado exclusivamente entre as propostas que fizerem jus às margens de preferência, conforme regulamento.

7.13. A ordem de apresentação pelos licitantes é utilizada como um dos critérios de classificação, de maneira que só poderá haver empate entre propostas iguais (não seguidas de lances), ou entre lances finais da fase fechada do modo de disputa aberto e fechado.

7.14. Havendo eventual empate entre propostas ou lances, o critério de desempate será aquele previsto no art. 60, da Lei n.º 14.133, de 2021, na seguinte ordem:

- 1) disputa final, hipótese em que os licitantes empatados poderão apresentar nova proposta em ato contínuo à classificação;
- 2) avaliação do desempenho contratual prévio dos licitantes, para a qual deverão preferencialmente ser utilizados registros cadastrais para efeito de atesto de cumprimento de obrigações previstos nesta Lei;
- 3) desenvolvimento pelo licitante de ações de equidade entre homens e mulheres no ambiente de trabalho, conforme regulamento;
- 4) desenvolvimento pelo licitante de programa de integridade, conforme orientações dos órgãos de controle.

7.15. Em igualdade de condições, se não houver desempate, será assegurada preferência, sucessivamente, aos bens e serviços produzidos ou prestados por:

- 1) empresas estabelecidas no território do Estado ou do Distrito Federal do órgão ou entidade da Administração Pública estadual ou distrital licitante ou, no caso de licitação realizada por órgão ou entidade de Município, no território do Estado em que este se localize;
- 2) empresas brasileiras;
- 3) empresas que invistam em pesquisa e no desenvolvimento de tecnologia no País;
- 4) empresas que comprovem a prática de mitigação, nos termos da Lei nº 12.187, de 29 de dezembro de 2009.

7.16. Persistindo o empate, a proposta vencedora será sorteada pelo sistema eletrônico dentre as propostas empatadas.

7.18. A negociação será realizada por meio do sistema, podendo ser acompanhada pelos demais licitantes.

7.19. O agente de contratação solicitará ao licitante melhor classificado que, no prazo de 24 e quatro (Vinte) horas, envie a proposta adequada ao último lance ofertado após a negociação realizada, acompanhada, se for o caso, dos documentos complementares, quando necessários à confirmação daqueles exigidos neste Edital e já apresentados.

8. DA ACEITABILIDADE DA PROPOSTA VENCEDORA:

8.1 Encerrada a etapa de negociação, o agente de contratação examinará a proposta classificada em primeiro lugar quanto à adequação ao objeto e à compatibilidade do preço em relação ao máximo estipulado para contratação neste Edital.

8.2 O licitante classificado em primeiro lugar terá até 24 (vinte e quatro) horas contando da solicitação do agente de contratação no sistema, para o envio da proposta e, se necessário, dos documentos complementares, adequada ao último lance ofertado após a negociação.

8.3 Será desclassificada a proposta ou o lance vencedor, apresentar preço final superior ao preço máximo fixado (Acórdão nº 1455/2018 -TCU - Plenário), desconto menor do que o mínimo exigido ou que apresentar preço manifestamente inexequível.

8.4 Considera-se inexequível a proposta que apresente preços global ou unitário simbólicos, irrisórios ou de valor zero, incompatíveis com os preços dos insumos de mercado, acrescidos dos respectivos encargos, ainda que o ato convocatório da licitação não tenha estabelecido limites mínimos.

8.5 Em contratação de serviços de engenharia, além das disposições acima, a análise de exequibilidade e sobrepreço considerará o seguinte:

- a) Nos regimes de execução por tarefa, empreitada por preço global ou empreitada integral, semi- integrada ou integrada, a caracterização do sobrepreço se dará pela superação do valor global estimado;
- b) No regime de empreitada por preço unitário, a caracterização do sobrepreço se dará pela superação do valor global estimado e pela superação de custo unitário tido como relevante, conforme planilha anexa ao edital;
- c) No caso de serviços de engenharia, serão consideradas inexequíveis as propostas cujos valores forem inferiores a 75% (setenta e cinco por cento) do valor orçado pela Administração, independentemente do regime de execução.
- d) Será exigida garantia adicional do licitante vencedor cuja proposta for inferior a 85% (oitenta e cinco por cento) do valor orçado pela Administração, equivalente à diferença entre este último e o valor da proposta, sem prejuízo das demais garantias exigíveis de acordo com a Lei.
- e) Se houver indícios de inexequibilidade da proposta de preço, ou em caso da necessidade de esclarecimentos complementares, poderão ser efetuadas diligências, para que a empresa comprove a exequibilidade da proposta.
- f) Caso o custo global estimado do objeto licitado tenha sido decomposto em seus respectivos custos unitários por meio de Planilha de Custos e Formação de Preços elaborada pela Administração, o licitante classificado em primeiro lugar será convocado para apresentar Planilha por ele elaborada, com os respectivos valores adequados ao valor final da sua proposta, sob pena de não aceitação da proposta.
- g) Em se tratando de serviços de engenharia, o licitante vencedor será convocado a apresentar à Administração, por meio eletrônico, as planilhas com indicação dos quantitativos e dos custos unitários, seguindo o modelo elaborado pela Administração, bem como com detalhamento das Bonificações e Despesas Indiretas (BDI) e dos Encargos Sociais (ES), com os respectivos valores adequados ao valor final da proposta vencedora, admitida a utilização dos preços unitários, no caso de empreitada por preço global, empreitada integral, contratação semi-integrada e contratação integrada, exclusivamente para eventuais adequações indispensáveis no cronograma físico-financeiro e para balizar excepcional aditamento posterior do contrato.
- h) Em se tratando de serviços com fornecimento de mão de obra em regime de dedicação exclusiva cuja produtividade seja mensurável e indicada pela Administração, o licitante deverá indicar a produtividade adotada e a quantidade de pessoal que será alocado na execução contratual.

j) Caso a produtividade for diferente daquela utilizada pela Administração como referência, ou não estiver contida na faixa referencial de produtividade, mas admitida pelo ato convocatório, o licitante deverá apresentar a respectiva comprovação de exequibilidade;

j) Os licitantes poderão apresentar produtividades diferenciadas daquela estabelecida pela Administração como referência, desde que não alterem o objeto da contratação, não contrariem dispositivos legais vigentes e, caso não estejam contidas nas faixas referenciais de produtividade, comprovem a exequibilidade da proposta.

k) Para efeito do subitem anterior, admite-se a adequação técnica da metodologia empregada pela contratada, visando assegurar a execução do objeto, desde que mantidas as condições para a justa remuneração do serviço.

l) Erros no preenchimento da planilha não constituem motivo para a desclassificação da proposta. A planilha poderá ser ajustada pelo fornecedor, no prazo indicado pelo sistema, desde que não haja majoração do preço e que se comprove que este é o bastante para arcar com todos os custos da contratação;

m) O ajuste de que trata este dispositivo se limita a sanar erros ou falhas que não alterem a substância das propostas;

n) Considera-se erro no preenchimento da planilha passível de correção a indicação de recolhimento de impostos e contribuições na forma do Simples Nacional, quando não cabível esse regime.

o) Para fins de análise da proposta quanto ao cumprimento das especificações do objeto, poderá ser colhida a manifestação escrita do setor requisitante do serviço ou da área especializada no objeto.

p) Qualquer interessado poderá requerer que se realizem diligências para aferir a exequibilidade e a legalidade das propostas, devendo apresentar as provas ou os indícios que fundamentam a suspeita.

q) Na hipótese de necessidade de suspensão da sessão pública para a realização de diligências, com vistas ao saneamento das propostas, a sessão pública somente poderá ser reiniciada mediante aviso prévio no sistema com, no mínimo, vinte e quatro horas de antecedência, e a ocorrência será registrada em ata.

8.6 O agente de contratação poderá convocar o licitante para enviar documento digital complementar, por meio de funcionalidade disponível no sistema, no prazo de até 02 (duas) horas, sob pena de não aceitação da proposta.

8.7 É facultado ao agente de contratação/comissão prorrogar o prazo estabelecido, a partir de solicitação fundamentada feita no chat pelo licitante, antes de findo o prazo;

8.8 Dentre os documentos passíveis de solicitação pelo agente de contratação, destacam-se os que contenham as características do material ofertado, tais como marca, modelo, tipo, fabricante e procedência, além de outras informações pertinentes, a exemplo de catálogos, folhetos ou propostas, encaminhados por meio eletrônico, ou, se for o caso, por outro meio e prazo indicados pelo agente de contratação/comissão, sem prejuízo do seu ulterior envio pelo sistema eletrônico, sob pena de não aceitação da proposta;

8.9 Se a proposta ou lance vencedor for desclassificado, o agente de contratação examinará a proposta ou lance subsequente, e, assim sucessivamente, na ordem de classificação.

8.10 Havendo necessidade, o agente de contratação suspenderá a sessão, informando no “chat” a nova data e horário para a sua continuidade.

8.11 O agente de contratação poderá encaminhar, por meio do sistema eletrônico, contraproposta ao licitante que apresentou o lance mais vantajoso, com o fim de negociar a obtenção de melhor preço, vedada a negociação em condições diversas das previstas neste Edital.

8.12 Também nas hipóteses em que o agente de contratação/comissão não aceitar a proposta e passar à subsequente, poderá negociar com o licitante para que seja obtido preço melhor.

8.13. Encerrada a análise quanto à aceitação da proposta, o agente de contratação verificará a habilitação do licitante, observado o disposto neste Edital.

8.14 o Agente de Contratação Poderá Solicitar Pareceres Técnicos e/ou Jurídicos para melhor análise da aceitabilidade da Proposta.

9. DA HABILITAÇÃO:

9.1 Em razão da inversão de fases, a sessão será aberta com a verificação dos documentos de habilitação dos proponentes. Decidida a habilitação/inabilitação, haverá prazo de recurso conforme detalhado no item específico deste edital, e só após a conclusão da fase recursal se iniciará a fase de julgamento de propostas.

9.2. As Microempresas e Empresas de Pequeno Porte deverão encaminhar a documentação de habilitação, ainda que haja alguma restrição de regularidade fiscal e trabalhista, nos termos do art. 43, § 1º da LC nº 123, de 2006.

9.3. COMO CONDIÇÃO PRÉVIA AO EXAME DA DOCUMENTAÇÃO DE HABILITAÇÃO DO LICITANTE DETENTOR DA PROPOSTA CLASSIFICADA EM PRIMEIRO LUGAR, O PREGOEIRO VERIFICARÁ O EVENTUAL DESCUMPRIMENTO DAS CONDIÇÕES DE PARTICIPAÇÃO, ESPECIALMENTE QUANTO À EXISTÊNCIA DE SANÇÃO que IMPEÇA A PARTICIPAÇÃO NO CERTAME OU A FUTURA CONTRATAÇÃO, MEDIANTE A CONSULTA AOS DOCUMENTOS INSERIDOS NO BNC - BOLSA NACIONAL DE COMPRAS, E AINDA NOS SEGUINTE CADASTROS:

9.3.1. Possuir Cadastro no (BNC - BOLSA NACIONAL DE COMPRAS);

9.3.2. Cadastro Nacional de Empresas Inidôneas e Suspensas – CEIS e o e o Cadastro Nacional de Empresas Punidas – CNEP (www.portaldatransparencia.gov.br/);

9.3.3. Cadastro Nacional de Condenações Cíveis por Atos de Improbidade Administrativa, mantido pelo Conselho Nacional de Justiça (www.cnj.jus.br/improbidade_adm/consultar_requerido.php).

9.3.4. Lista de Inidôneos, mantida pelo Tribunal de Contas da União – TCU <https://contas.tcu.gov.br/ords/f?p=1660:3:0>

9.3.5. A consulta aos cadastros será realizada em nome da empresa licitante e também de seu sócio majoritário, por força do artigo 12 da Lei nº 8.429, de 1992, que prevê, dentre as sanções impostas ao responsável pela prática de ato de improbidade administrativa, a proibição de contratar com o Poder Público, inclusive por intermédio de pessoa jurídica da qual seja sócio majoritário.

9.3.5.1. Caso conste na Consulta de Situação do Fornecedor a existência de Ocorrências Impeditivas Indiretas, o gestor diligenciará para verificar se houve fraude por parte das empresas apontadas no Relatório de Ocorrências Impeditivas Indiretas.

9.3.5.2. A tentativa de burla será verificada por meio dos vínculos societários, linhas de fornecimento similares, dentre outros.

9.3.5.3. O licitante será convocado para manifestação previamente à sua desclassificação.

9.3.6. Constatada a existência de sanção, o Pregoeiro reputará o licitante inabilitado, por falta de condição de participação.

9.3.7. No caso de inabilitação, haverá nova verificação, pelo sistema, da eventual ocorrência do empate ficto, previsto nos arts. 44 e 45 da Lei Complementar nº 123, de 2006, seguindo-se a disciplina antes estabelecida para aceitação da proposta subsequente.

9.4. Caso atendidas as condições de participação, a habilitação dos licitantes será verificada por meio do (BNC - BOLSA NACIONAL DE COMPRAS), em relação à habilitação jurídica, à regularidade fiscal e trabalhista, à qualificação econômico-financeira e habilitação técnica.

9.4.1. É dever do licitante atualizar previamente as comprovações constantes do (BNC - BOLSA NACIONAL DE COMPRAS), para que estejam vigentes na data da abertura da sessão pública, ou encaminhar, em conjunto com a apresentação da proposta, a respectiva documentação atualizada.

9.5. Havendo a necessidade de envio de documentos de habilitação complementares, necessários à confirmação daqueles exigidos neste Edital e já apresentados, o licitante será convocado a encaminhá-los, em formato digital, via sistema, no prazo de 2 (duas) horas, sob pena de inabilitação.

9.6. Somente haverá a necessidade de comprovação do preenchimento de requisitos mediante apresentação dos documentos originais não-digitais quando houver dúvida em relação à integridade do documento digital.

9.5. Não serão aceitos documentos de habilitação com indicação de CNPJ/CPF diferentes, salvo aqueles legalmente permitidos.

9.6. Se o licitante for a matriz, todos os documentos deverão estar em nome da matriz, e se o licitante for a filial, todos os documentos deverão estar em nome da filial, exceto aqueles documentos que, pela própria natureza, comprovadamente, forem emitidos somente em nome da matriz.

9.6.1. Serão aceitos registros de CNPJ de licitante matriz e filial com diferenças de números de documentos pertinentes ao CND e ao CRF/FGTS, quando for comprovada a centralização do recolhimento dessas contribuições.

9.7. Os licitantes deverão encaminhar, nos termos deste Edital, a documentação relacionada nos itens a seguir, para fins de habilitação:

9.3 DA HABILITAÇÃO JURÍDICA:

a) Ato de inscrição, devidamente registrado na Junta comercial, consolidado ou com alterações, se houver, em se tratando de empresários individuais.

b) Ato constitutivo, Estatuto ou Contrato Social e todas as suas alterações ou o respectivo instrumento de consolidação contratual em vigor, com as alterações, se houver, devidamente registrado na Junta Comercial, em se tratando de sociedades empresariais.

c) Inscrição do ato constitutivo, no caso de sociedades civis, acompanhada de prova de diretoria em exercício, em se tratando de Sociedade por Ações.

d) Decreto de autorização, em se tratando de empresa ou sociedade estrangeira em funcionamento no País, e ato de registro ou autorização para funcionamento expedido pelo órgão competente, quando a atividade assim o exigir.

e) Tratando-se de procurador, além dos documentos exigidos nos itens a, b, c, d, com indicação dos poderes do mandante para outorga, o instrumento de procuração pública ou particular com firma reconhecida, com poderes específicos para formular lances, negociar preço, interpor recursos, desistir de sua interposição e praticar todos os demais atos pertinentes ao certame;

f) Documento oficial de identificação que contenha foto do representante do licitante;

9.3.1 O Objeto Social da(s) empresa(s) participante(s) desta Concorrência deverá(ão) ser igual ou similar ao que dispõe este Edital.

9.4 REGULARIDADE FISCAL E TRABALHISTA:

a) Prova de regularidade para com a Fazenda Federal, através de Certidão Negativa de Débitos relativos a Tributos Federais e Dívida Ativa da União expedida conjuntamente pela Procuradoria Geral da Fazenda Nacional e Receita Federal do Brasil, abrangendo inclusive os créditos tributários relativos às contribuições sociais previstas nas alíneas “a”, “b” e “c” do parágrafo único do art. 11 da Lei nº 8.212/1991, ou Certidão Positiva com efeitos de Negativa;

b) Prova de regularidade relativa ao Fundo de Garantia por Tempo de Serviço – FGTS, comprovada através de apresentação de certidão fornecida pela Caixa Econômica Federal;

c) Prova de regularidade para com a Fazenda Estadual, comprovada através de Certidão de Regularidade Fiscal - CRF emitida pela Secretaria da Fazenda do domicílio ou sede do licitante;

d) Prova de regularidade para com a Fazenda Municipal, comprovada através de Certidão de Regularidade Fiscal Municipal emitida pela Prefeitura Municipal do domicílio ou sede do licitante;

e) Prova de regularidade perante a Justiça do Trabalho, através de Certidão Negativa de Débitos Trabalhistas – CNDT, de acordo com a Lei nº 12.440/2011 e Resolução Administrativa nº 1.470/2011 do TST.

f) CNPJ - Prova de inscrição no Cadastro Nacional de Pessoas Jurídicas ou no Cadastro de Pessoas Físicas, conforme o caso.

9.5 QUALIFICAÇÃO ECONÔMICO-FINANCEIRA:

a) **Balanco patrimonial, demonstração de resultado de exercício e demais demonstrações contábeis dos 2 (dois) últimos exercícios sociais (2024/2023)**, já exigíveis e apresentados na forma da lei, que comprovem a boa situação financeira da empresa, vedada a sua substituição por balancetes ou balanços provisórios.

a.1) O balanço deverá ser registrado na entidade competente e também assinado pelo Administrador da Empresa e pelo Contador;

a.2) O Balanço Patrimonial deverá ser acompanhado de **cópia do termo de abertura e de encerramento**, extraídos do livro Diário, devidamente registrado no órgão competente, nas condições de apresentação do balanço patrimonial;

a.3) As microempresas, as empresas de pequeno porte e as empresas que trabalham sob regime de lucro presumido deverão também apresentar, obrigatoriamente, o Balanço Patrimonial na forma aqui exigida, não podendo o mesmo ser substituído por nenhum outro documento, nos termos da Resolução CFC nº 1.330/11.

a.4) Os balanços emitidos via Sistema Público de Escrituração Fiscal Digital - SPED Fiscal, serão aceitos devidamente autenticados, mediante recibo de entrega emitido pelo SPED, conforme autoriza o art. 78 –A, §1.º e § 2.º do Decreto n.º 1.800/1996, alterado pelo Decreto n.º 8.683/2016.

a.5) Serão considerados e aceitos como na forma da lei o balanço patrimonial e demonstrações contábeis assim apresentados:

a.6.1) Sociedades regidas pela Lei nº 6.404, de 15 de dezembro de 1976 – Lei das Sociedades Anônimas:

- Publicados em Diário Oficial;
- Publicados em jornal de grande circulação;
- Por fotocópia registrada ou autenticada na Junta Comercial da sede ou domicílio da licitante.

a.6.2) Sociedade por cota de responsabilidade limitada (LTDA):

- Por fotocópia do livro Diário, inclusive com os Termos de Abertura e de Encerramento, devidamente autenticado na Junta Comercial da sede ou domicílio da licitante ou em outro órgão equivalente; ou
- Fotocópia do Balanço e das Demonstrações Contábeis devidamente registrados ou autenticados na Junta Comercial da sede ou domicílio da licitante.

a.6.3) Sociedades sujeitas ao regime estabelecido na Lei nº 123, de 05 de dezembro de 2006 – Lei das Microempresas e das Empresas de Pequeno Porte “SIMPLES”:

- Por fotocópia do livro Diário, inclusive com os Termos de Abertura e de Encerramento, devidamente autenticado na Junta Comercial da sede ou domicílio da licitante ou em outro órgão equivalente; ou
- Fotocópia do balanço e das demonstrações contábeis devidamente registrados ou autenticados na Junta Comercial da sede ou domicílio da licitante.

a.6.4) Sociedade criada no exercício em curso:

- Fotocópias do Balanço de Abertura, devidamente registrado ou autenticado na Junta Comercial da sede ou domicílio da licitante.

a.7) O balanço patrimonial e as demonstrações contábeis deverão estar assinados por contador ou por outro profissional equivalente, devidamente registrado no Conselho Regional de Contabilidade.

a.8) Com base nos dados extraídos do Balanço Patrimonial será avaliada a capacidade financeira da empresa, devendo ser atendidos os seguintes índices:

$$LG = \frac{\text{Ativo Circulante} + \text{Realizável a Longo Prazo}}{\text{Passivo Circulante} + \text{Exigível a Longo Prazo}}$$

$$SG = \frac{\text{Ativo Total}}{\text{Passivo Circulante} + \text{Exigível a Longo Prazo}}$$

$$LC = \frac{\text{Ativo Circulante}}{\text{Passivo Circulante}}$$

Os Índices acima deverão demonstrar resultados Superiores a 1,00.

a.9) Os índices acima descritos poderão ser demonstrados, em folha própria, fazendo-se constar os dados do balanço que lhes deram origem.

a.10) Quando se tratar de empresa individual ou sociedade por cotas de responsabilidade limitada, o Município de Palmares - PE se reservará ao direito de exigir a apresentação do livro diário onde o balanço fiscal foi transcrito, para efeito de extração dos parâmetros para o julgamento e verificação dos valores apresentados e calculados pelas licitantes;

a.11) Quando se tratar de empresa com menos de 01 (um) ano de atividade, o balanço a ser apresentado será o Balanço de Abertura.

a.11.1 Caso os índices citados na alínea “a8” anterior demonstrem resultados iguais ou inferiores a 1 (um), a licitante deverá comprovar patrimônio líquido de 10% (dez por cento) do valor estimado da contratação, por meio da apresentação do balanço patrimonial e demonstrações contábeis do último exercício social, apresentados na forma da lei, vedada a substituição por balancetes ou balanços provisórios, podendo ser atualizados por índices oficiais, quando encerrados há mais de 3 (três) meses da data da apresentação da proposta (Acórdão TCU nº 1214/2013-Plenário e IN SLTI nº 02/2008 e alterações posteriores).

b. Certidão Negativa de Falência ou Recuperação Judicial, expedida há no máximo 90 (noventa) dias pelo distribuidor ou distribuidores (caso exista mais de um) da sede da licitante, ou de seu domicílio OU, no caso de empresas em recuperação judicial, que já tenham tido o plano de recuperação homologado em juízo, certidão emitida pela instância judicial competente que certifique que a licitante está apta econômica e financeiramente a participar do procedimento licitatório;

c. Certidão Negativa de Falência ou Recuperação Judicial referente aos processos de 1º e 2º graus distribuídos pelo PJe (processos judiciais eletrônicos) da sede da licitante ou de seu domicílio;

c.1) A certidão descrita na alínea “c” somente é exigível quando a certidão negativa de Falência ou Recuperação Judicial do Estado da sede da licitante ou de seu domicílio (alínea c) contiver a ressalva expressa de que não abrange os processos judiciais eletrônicos;

c.2) Caberá ao licitante obter a Certidão Negativa de Falência ou Recuperação Judicial, de acordo com as disposições normativas do respectivo Estado da Federação da sede da licitante ou de seu domicílio.

c.3) A(s) empresa(s) em recuperação judicial, está(ão) dispensada(s) da apresentação das exigências na alínea d, desde que comprove a sua capacidade econômica.

- d. Nos termos do artigo 58 da Lei Federal n.º 14.133/2021, apresentar **Garantia da Proposta**, limitada a 1% (um inteiro por cento) do valor estimado do objeto da contratação, deverá ser recolhida pela licitante, pelo valor estabelecido de **LOTE I – R\$ 1.475,35 / LOTE II – R\$ 6.047,69**, sob uma das modalidades previstas no parágrafo 1º do artigo 96 da Lei Federal n.º 14.133/2021.

9.6 QUALIFICAÇÃO TÉCNICA:

- a) Registro da empresa no Conselho Regional de Engenharia e Agronomia – CREA e/ou Conselho de Arquitetura e Urbanismo – CAU da região onde a empresa tiver sede, devidamente atualizado;

b) **Capacitação técnico-profissional: A Empresa Licitante deverá comprovar que possui no seu quadro permanente, na data prevista para entrega da proposta, profissional de nível superior detentor de atestado(s) de capacidade técnica na execução de obra ou serviço de características semelhantes ao Objeto do presente certame, através de atestado(s) fornecido(s) por pessoa(s) jurídica(s) de direito público ou privado, devidamente certificado pelo CREA – Conselho Regional de Engenharia e Agronomia e/ou CAU – Conselho de Arquitetura e Urbanismo, referente à obra similar, incluindo obrigatoriamente os seguintes serviços ou similares planilhados no orçamento base, apresentados na(s) Certidões de Acervo Técnico - C.A.T.'s, relativas às parcelas de maior relevância e valor significativo indicadas abaixo (em conformidade com o inciso I e § 1º do Art. 67 da Lei 14.133/2021):**

- a) EXECUÇÃO DE PASSEIO EM PISO INTERTRAVADO, COM BLOCO RETANGULAR COR NATURAL DE 20 X 10 CM, ESPESSURA 6 CM. AF_10/2022.
- b) EXECUÇÃO DE PASSEIO EM PISO INTERTRAVADO, COM BLOCO RETANGULAR COLORIDO DE 20 X 10 CM, ESPESSURA 6 CM. AF_10/2022
- c) ALAMBRADO PARA QUADRA POLIESPORTIVA, ESTRUTURADO POR TUBOS DE AÇO GALVANIZADO, (MONTANTES COM DIÂMETRO 2", TRAVESSAS E ESCORAS COM DIÂMETRO 1 ¼"), COM TELA DE ARAME GALVANIZADO, FIO 14 BWG E MALHA QUADRADA 5X5CM (EXCETO MURETA). AF_03/2021

Não será(ão) aceito(s) atestado(s) emitido(s) pelo licitante em seu próprio nome;

- No caso de proprietário, sócio ou dirigente: mediante apresentação de cópia do Estatuto ou Contrato Social, devidamente registrado no órgão competente.
- No caso de profissional (is) autônomo(s): mediante apresentação de cópia do(s) contrato(s) de prestação de serviços ou declaração de compromisso, firmado(s) anteriormente à sessão de abertura de propostas entre a licitante e o(s) profissional(is) em questão. ou através de registro deste empregado como integrante do quadro permanente da licitante, comprovado através da Certidão de Registro Pessoa Jurídica e/ou Certidão de Registro de Pessoa Física, expedida pelo CREA.

• Ou declaração da contratação futura do profissional, desde que acompanhada da declaração de anuência do mesmo. A contratada deverá apresentar declaração de que o engenheiro preposto ou responsáveis técnicos indicados irão compor o quadro técnico durante a execução do objeto. Esta declaração deverá estar contida na habilitação.

c. Registro no Conselho Regional de Engenharia e Agronomia – CREA, do(s) profissional(ais) indicado(s) para a execução dos serviços;

d. Atestado de Visita e/ou Declaração de conhecimento do objeto e condições dos locais dos serviços, de acordo com modelo(s) estabelecido(s) no(s) Anexo(s) do Edital;

d.1) As empresas interessadas nesta licitação poderão (facultado) visitar e examinar o(s) local(is) do(s) serviço(s), e obter para si, às suas expensas, sua responsabilidade e risco, todas as informações e verificações que possam ser necessárias para a elaboração de suas propostas, não podendo as licitantes, em hipótese alguma, propor modificações nos preços, prazos ou condições estipuladas, alegar qualquer prejuízo ou reivindicar qualquer benefício, sob a influência de dados e/ou informações sobre o local dos serviços;

d.2) A visita técnica será realizada em datas determinadas pela Secretaria de Infraestrutura deste Município, mediante agendamento prévio das interessadas, no seguinte endereço:

Rua Visconde do Rio Branco, nº1368 | São Sebastião | Palmares - PE | CEP: 55540-000

, de segunda à sexta-feira das 08h00min às 12h00min, e somente poderá ser realizada pela citada Secretaria, impreterivelmente até as 13h00min do 1º (primeiro) dia que anteceder a data determinada para o recebimento e abertura da sessão de lances, ou seja, até as 13h00min;

d.3) A visita técnica deverá ser realizada por representante(s) legal(is) e/ou responsável(eis) técnico(s) da licitante;

d.4) Ao término da visita será expedido o Atestado que comprove sua realização, de acordo com o modelo previsto no ANEXO IV, que deverá ser anexado aos documentos de “habilitação”;

d.5) As empresas que julgarem da não necessidade de realização da visita técnica conforme subitens anteriores, deverá apresentar Declaração, de acordo com o modelo previsto no ANEXO VI, devidamente assinado por seu representante(s) legal(is) e/ou responsável técnico de que possui pleno conhecimento do objeto e condições do(s) local(is) dos serviços, que deverá ser anexado aos documentos de “habilitação”

9.7 A existência de restrição relativamente à regularidade fiscal e trabalhista não impede que a licitante qualificada como microempresa ou empresa de pequeno porte seja declarada vencedora, uma vez que atenda a todas as demais exigências do edital.

9.8 . A declaração do vencedor acontecerá no momento imediatamente posterior à fase de habilitação e Lances (Em função da inversão de fases).

9.9 Caso a proposta mais vantajosa seja ofertada por licitante qualificada como microempresa ou empresa de pequeno porte, e uma vez constatada a existência de alguma restrição no que tange à regularidade fiscal e trabalhista, a mesma será convocada para, no prazo de 5 (cinco) dias úteis, após a declaração do vencedor, comprovar a regularização. O prazo poderá ser prorrogado por igual período, a critério da administração pública, quando requerida pelo licitante, mediante apresentação de justificativa.

9.10 A não-regularização fiscal e trabalhista no prazo previsto no subitem anterior acarretará a inabilitação do licitante, sem prejuízo das sanções previstas neste Edital, sendo facultada a convocação dos licitantes remanescentes, na ordem de classificação. Se, na ordem de classificação, seguir-se outra microempresa, empresa de pequeno porte ou sociedade cooperativa com alguma restrição na documentação fiscal e trabalhista, será concedido o mesmo prazo para regularização.

9.11 Havendo necessidade de analisar minuciosamente os documentos exigidos, o agente de contratação suspenderá a sessão, informando no “chat” a nova data e horário para a continuidade da mesma.

9.12 Será inabilitado o licitante que não comprovar sua habilitação, seja por não apresentar quaisquer dos documentos exigidos, ou apresentá-los em desacordo com o estabelecido neste Edital.

9.13 A documentação exigida para comprovar a habilitação jurídica, a qualificação econômico-financeira e a regularidade fiscal e trabalhista poderão ser substituídas pelo registro cadastral da Prefeitura Municipal dos Palmares, Caso Detenha.

10. DO ENCAMINHAMENTO DA PROPOSTA VENCEDORA:

10.1 A proposta final do licitante declarado vencedor deverá ser encaminhada no prazo de 24 (vinte e quatro) horas, a contar da solicitação do agente de contratação no sistema eletrônico e deverá:

10.2 Ser redigida em língua portuguesa, datilografada ou digitada, em uma via, sem emendas, rasuras, entrelinhas ou ressalvas, devendo a última folha ser assinada e as demais rubricadas pelo licitante ou seu representante legal;

10.3 Conter a indicação do banco, número da conta e agência do licitante vencedor, para fins de pagamento.

10.4 A proposta final deverá ser documentada nos autos e será levada em consideração no decorrer da execução do contrato e aplicação de eventual sanção à Contratada, se for o caso.

10.5 Todas as especificações do objeto contidas na proposta, tais como marca, modelo, tipo, fabricante e procedência, vinculam a Contratada.

10.6 Os preços deverão ser expressos em moeda corrente nacional, o valor unitário em algarismos e o valor global em algarismos e por extenso.

10.7 Ocorrendo divergência entre os preços unitários e o preço global, prevalecerão os primeiros; no caso de divergência entre os valores numéricos e os valores expressos por extenso, prevalecerão estes últimos.

10.8 A oferta deverá ser firme e precisa, limitada, rigorosamente, ao objeto deste Edital, sem conter alternativas de preço ou de qualquer outra condição que induza o julgamento a mais de um resultado, sob pena de desclassificação.

10.9 A proposta deverá obedecer aos termos deste Edital e seus Anexos, não sendo considerada aquela que não corresponda às especificações ali contidas ou que estabeleça vínculo à proposta de outro licitante.

10.10 As propostas que contenham a descrição do objeto, o valor e os documentos complementares estarão disponíveis na internet, após a homologação.

11. DOS RECURSOS:

11.1 Após o Julgamento de Habilitação e/ou declarado o vencedor e decorrida, será concedido o prazo de no mínimo 15 (quinze) minutos, para que qualquer licitante manifeste durante a sessão eletrônica no SISTEMA ELETRÔNICO - BOLSA NACIONAL DE COMPRAS – BNC <https://bnccompras.com/Home/Login>, a intenção de recorrer, de forma motivada, isto é, indicando contra qual (s) decisão (s) pretende recorrer e por quais motivos, em campo próprio do sistema.

11.2 Havendo quem se manifeste, caberá ao agente de contratação/comissão verificar a tempestividade e a existência de motivação da intenção de recorrer, para decidir se admite ou não o recurso, fundamentadamente.

11.3 Nesse momento o agente de contratação/comissão não adentrará no mérito recursal, mas apenas verificará as condições de admissibilidade do recurso;

11.4 A falta de manifestação motivada do licitante quanto à intenção de recorrer importará a decadência desse direito;

11.5 Uma vez admitido o recurso, o recorrente terá, a partir de então, o prazo de 03 (três) dias para apresentar as razões, pelo sistema eletrônico, ficando os demais licitantes, desde logo, intimados para, querendo, apresentarem contrarrazões também pelo sistema eletrônico, em outros três dias, que começarão a contar do término do prazo do recorrente, sendo-lhes assegurada vista imediata dos elementos indispensáveis à defesa de seus interesses.

11.6 O acolhimento do recurso invalida tão somente os atos insuscetíveis de aproveitamento.

11.7 Os autos do processo permanecerão com vista franqueada aos interessados, no endereço constante neste Edital.

12. DA REABERTURA DA SESSÃO PÚBLICA:

12.1 A sessão pública poderá ser reaberta:

- a) Nas hipóteses de provimento de recurso que leve à anulação de atos anteriores à realização da sessão pública precedente ou em que seja anulada a própria sessão pública, situação em que serão repetidos os atos anulados e os que dele dependam;
- b) Quando houver erro na aceitação do preço melhor classificado ou quando o licitante declarado vencedor não assinar o contrato, não retirar o instrumento equivalente ou não comprovar a regularização fiscal e trabalhista, nos termos do art. 43, §1º da LC nº 123/2006. Nessas hipóteses, serão adotados os procedimentos imediatamente posteriores ao encerramento da etapa de lances.

12.2 Todos os licitantes remanescentes deverão ser convocados através do CHAT DA CONCORRENCIA ELETRONICA para acompanhar a sessão reaberta.

12.3 A convocação se dará por meio do sistema eletrônico (“chat”), de acordo com a fase do procedimento licitatório;

12.4 A convocação quando optada a ser feita por e-mail dar-se-á de acordo com os dados contidos na BNC, sendo responsabilidade do licitante manter seus dados cadastrais atualizados.

13. DA ADJUDICAÇÃO E HOMOLOGAÇÃO:

13.1 O objeto da licitação será adjudicado ao licitante declarado vencedor para cada item sob disputa, por ato da autoridade competente, após a regular decisão dos recursos apresentados.

13.2 Após a fase recursal, constatada a regularidade dos atos praticados, a autoridade competente homologará o procedimento licitatório.

14. DO TERMO DE CONTRATO OU INSTRUMENTO EQUIVALENTE:

14.1 Após a homologação da licitação, em sendo realizada a contratação, será firmado Termo de Contrato ou emitido instrumento equivalente.

14.2 O adjudicatário terá o prazo de 05 (cinco) dias úteis, contados a partir da data de sua convocação, para assinar o Termo de Contrato ou aceitar instrumento equivalente, conforme o caso (Nota de Empenho/Carta Contrato/Autorização), sob pena de decair do direito à contratação, sem prejuízo das sanções previstas neste Edital.

14.3 Alternativamente à convocação para comparecer perante o órgão ou entidade para a assinatura do Termo de Contrato ou aceite do instrumento equivalente, a Administração poderá encaminhá-lo para assinatura ou aceite da Adjudicatária, mediante correspondência postal com aviso de recebimento (AR) ou meio eletrônico, para que seja assinado ou aceite no prazo de 03 (três) dias, a contar da data de seu recebimento;

14.4 O prazo previsto no subitem anterior poderá ser prorrogado, por igual período, por solicitação justificada do adjudicatário e aceita pela Administração.

14.5 O Aceite da Nota de Empenho ou do instrumento equivalente, emitida à empresa adjudicada, implica no reconhecimento de que:

14.6 Referida Nota está substituindo o contrato, aplicando-se à relação de negócios ali estabelecida as disposições da Lei nº 14.133 de 2021.

14.7 A contratada se vincula à sua proposta e às previsões contidas no Edital e seus anexos;

14.8 A contratada reconhece que as hipóteses de rescisão são aquelas previstas nos arts 137 à 139 da Lei nº 14.133/2021 e reconhece os direitos da Administração previstos nos arts. 124 e 126 da mesma Lei.

14.9 O prazo de vigência da contratação é de 12 (doze) meses prorrogável conforme previsão no instrumento contratual ou no Termo de Referência.

14.10 Previamente à contratação, a Administração realizará consulta ao Consulta Consolidada de Pessoa Jurídica do TCU, para identificar possível suspensão temporária de participação em licitação, no âmbito do órgão ou entidade, proibição de contratar com o Poder Público, bem como ocorrências impeditivas indiretas, observado o disposto no art.

29 da Instrução Normativa nº 3, de 26 de abril de 2018, e nos termos do art. 6º, III, da Lei nº 10.522, de 19 de julho de 2002, consulta prévia ao CADIN.

14.11 Na hipótese de irregularidade do registro no Consulta Consolidada de Pessoa Jurídica do TCU, o contratado deverá regularizar a sua situação perante o cadastro no prazo de até 05 (cinco) dias úteis, sob pena de aplicação das penalidades previstas no Edital e Anexos.

14.12 Na assinatura do Contrato, será exigida a comprovação das condições de habilitação consignadas no Edital, que deverão ser mantidas pelo licitante durante a vigência do Contrato.

14.13 Na hipótese de o vencedor da licitação não comprovar as condições de habilitação consignadas no Edital ou se recusar a assinar o Contrato, a Administração, sem prejuízo da aplicação das sanções das demais cominações legais cabíveis a esse licitante, poderá convocar outro licitante, respeitada a ordem de classificação, para, após a comprovação dos requisitos para habilitação, analisada a proposta e eventuais documentos complementares e, feita a negociação, assinar o Contrato.

15. DO REAJUSTAMENTO EM SENTIDO GERAL:

15.1. Os preços propostos não serão passíveis de reajustamento, na forma das Leis Federais nº 9.069, de 29.06.95 e nº 10.192/2001 de 14.02.2001. No entanto, caso o prazo previsto para execução dos serviços ultrapasse 12 (doze) meses da data de elaboração do orçamento da administração pública, os preços serão reajustados com base no Índice Nacional de Custo da Construção (INCC) divulgado pela Fundação Getúlio Vargas, afetadas exclusivamente as etapas/parcelas do empreendimento cuja execução se dê a partir daquele interregno em razão do próprio cronograma inicial ou por força de vicissitudes supervenientes não decorrentes de culpa da contratada.

15.2 O valor do reajustamento será determinado através da utilização da seguinte fórmula: $R = Vx(I1 - Io)/Io$

Onde:

R - reajustamento procurado;

V - Valor contratual das obras/serviços a ser reajustado;

I1 - Índice relativo ao mês de aniversário do orçamento da Administração;

Io - Índice correspondente ao mês da elaboração do orçamento da Administração.

16. DO RECEBIMENTO DO OBJETO E DA FISCALIZAÇÃO:

16.1. Os critérios de recebimento e aceitação do objeto e de fiscalização estão previstos no Termo de Contrato.

17. DAS OBRIGAÇÕES DA CONTRATANTE E DA CONTRATADA:

17.1. As obrigações da Contratante e da Contratada são as estabelecidas neste Edital e seus anexos, na proposta apresentada e na minuta do Contrato.

18. DO PAGAMENTO:

18.1 O pagamento será efetuado pela Contratante no prazo de até 30 (trinta) dias, contados da apresentação da FOLHA DE MEDIÇÃO DOS SERVIÇOS contendo o detalhamento dos serviços efetivamente executados, através de ordem

bancária, para crédito em banco, agência e contacorrente indicados pelo contratado. Os pagamentos decorrentes de despesas cujos valores não ultrapassem o limite de que trata a Lei Federal nº14.133/2021 ser efetuados no prazo de até 05 dias úteis, contados da data da apresentação da MEDIÇÃO, referente ao período de adimplemento de cada parcela;

18.2 Após a aprovação, a Contratada emitirá Nota Fiscal/Fatura no valor da medição aprovada, acompanhada da Planilha de Medição de Serviços e de memória de cálculo detalhada.

18.3 A Nota Fiscal/Fatura será emitida pela Contratada de acordo com os seguintes procedimentos:

- a) Uma vez ao mês, conforme previsto no Cronograma Físico-Financeiro, a Contratada apresentará a medição prévia das atividades executadas no período, através de planilha e memória de cálculo detalhada, com base nos preços unitários previstos no contrato e nos quantitativos apurados.
- b) Juntamente com a primeira medição, a Contratada deverá apresentar comprovação de matrícula da obra junto à Previdência Social.
- c) A Contratante terá o prazo de 08 dias úteis, contados a partir da data da apresentação da medição, para aprovar ou rejeitar, no todo ou em parte, a medição prévia relatada pela Contratada, bem como para avaliar a conformidade das atividades executadas.
- d) A aprovação da medição prévia apresentada pela Contratada não a exime de qualquer das responsabilidades contratuais, nem implica aceitação definitiva das atividades executadas.
- e) A apresentação da Nota Fiscal/Fatura deverá ocorrer no prazo de 05 dias, contado da data final do período de adimplemento da parcela da contratação a que aquela se referir.
- f) O pagamento somente será efetuado após o “Atesto”, pelo servidor competente, da Nota Fiscal/Fatura apresentada pela contratada, acompanhada dos demais documentos exigidos neste instrumento.
- g) O “Atesto” da Nota Fiscal/Fatura fica condicionado à verificação da conformidade da Nota Fiscal/Fatura apresentada pela Contratada com as atividades efetivamente executadas, de acordo com a Folha de Medição aprovada, bem como às seguintes comprovações, que deverão obrigatoriamente acompanhá-la:
- h) Do pagamento das contribuições sociais (Fundo de Garantia do Tempo de Serviço e Previdência Social) e da regularidade trabalhista, correspondentes ao mês da última nota fiscal ou fatura vencida, quanto aos empregados diretamente vinculados à execução contratual, quando não for possível a verificação da regularidade dos mesmos no Sistema de Cadastro de Licitantes - SICAF;
- i) Da regularidade fiscal, constatada através de consulta “on-line” ao SICAF, ou na impossibilidade de acesso ao referido Sistema, mediante consulta aos sítios eletrônicos oficiais ou à documentação mencionada na Lei Federal nº 14.133/2021;
- j) O pagamento somente será autorizado depois de efetuado o “Atesto” pelo servidor competente, condicionado este ato à verificação da conformidade da Nota Fiscal/Fatura apresentada em relação às atividades efetivamente prestadas e aos materiais empregados.
- k) Havendo erro na apresentação da Nota Fiscal/Fatura ou dos documentos pertinentes à contratação, ou, ainda, circunstância que impeça a liquidação da despesa, como por exemplo, obrigação financeira pendente, decorrente de

penalidade imposta ou inadimplência, o pagamento ficará sobrestado até que a Contratada providencie as medidas saneadoras. Nesta hipótese, o prazo para pagamento iniciar-se-á após a comprovação da regularização da situação, não acarretando qualquer ônus para a Contratante.

18.4 Será efetuada a retenção ou glosa no pagamento, proporcional à irregularidade verificada, sem prejuízo das sanções cabíveis, caso se constate que a Contratada:

- a) Não produziu os resultados acordados;
- b) Deixou de executar as atividades contratadas, ou não as executou com a qualidade mínima exigida;
- c) Deixou de utilizar os materiais e recursos humanos exigidos para a execução do serviço, ou utilizou-os com qualidade ou quantidade inferior à demandada.

18.5 Será considerada data do pagamento o dia em que constar como emitida a ordem bancária para pagamento.

18.6 Antes de cada pagamento à contratada, deverá ser analisada a regularidade e a manutenção das condições de habilitação da empresa mediante consulta aos sítios eletrônicos oficiais e à documentação mencionada na Lei Federal nº 14.133/2021, cabendo à contratada a apresentação da documentação.

18.7 Constatando-se a situação de irregularidade da contratada, será providenciada sua advertência, por escrito, para que, no prazo de 10 dias, regularize sua situação ou, no mesmo prazo, apresente sua defesa. O prazo poderá ser prorrogado uma vez, por igual período, a critério da contratante.

18.8 Não havendo regularização ou sendo a defesa considerada improcedente, a contratante deverá comunicar aos órgãos responsáveis pela fiscalização da regularidade fiscal quanto à inadimplência da contratada, bem como quanto à existência de pagamento a ser efetuado para que sejam acionados os meios pertinentes e necessários para garantir o recebimento de seus créditos.

18.9 Persistindo a irregularidade, a contratante deverá adotar as medidas necessárias à rescisão contratual nos autos do processo administrativo correspondente, assegurada à contratada a ampla defesa. Havendo a efetiva execução do objeto, os pagamentos serão realizados normalmente, até que se decida pela rescisão do contrato, caso a contratada não regularize sua situação jurídico-fiscal-trabalhista.

18.10 Somente por motivo de economicidade, segurança nacional ou outro interesse público de alta relevância, devidamente justificado, em qualquer caso, pela máxima autoridade da contratante, não será rescindido o contrato em execução com a contratada em situação irregular jurídico-fiscal-trabalhista.

Quando do pagamento, será efetuada a retenção tributária prevista na legislação aplicável, em especial a prevista no artigo 31 da Lei n. 8.212, de 1993.

18.11 A Contratada regularmente optante pelo Simples Nacional não sofrerá a retenção tributária quanto aos impostos e contribuições abrangidos por aquele regime. No entanto, o pagamento ficará condicionado à apresentação de comprovação, por meio de documento oficial, de que faz jus ao tratamento tributário favorecido previsto na Lei Complementar nº 123, de 2006.

18.12 Quanto ao Imposto sobre Serviços de Qualquer Natureza (ISSQN), será observado o disposto na Lei Complementar nº 116, de 2003, e legislação municipal aplicável.

19. DAS SANÇÕES ADMINISTRATIVAS:

19.1 Comete infração administrativa, nos termos da Lei, o licitante/adjudicatário/contratado que, com dolo ou culpa:

- a) Não assinar Contrato;
- b) Não apresentar a documentação exigida no Edital;
- c) Apresentar documentação falsa;
- d) Causar o atraso na execução do objeto;
- e) Não manter a proposta;
- f) Falhar na execução do contrato;
- g) Comportar-se de modo inidôneo;
- h) Declarar informações falsas;
- i) Cometer fraude fiscal.
- j) As sanções do item acima também se aplicam aos integrantes do cadastro de reserva que, convocados, não honrarem o compromisso assumido injustificadamente.
- k) Considera-se comportamento inidôneo, entre outros, a declaração falsa quanto às condições de participação, quanto ao enquadramento como ME/EPP ou o conluio entre os licitantes, em qualquer momento da licitação, mesmo após o encerramento da fase de lances.

19.2 O licitante/adjudicatário que cometer qualquer das infrações discriminadas nos subitens anteriores ficará sujeito, sem prejuízo da responsabilidade civil e criminal, às seguintes sanções:

- b) Advertência por faltas leves, assim entendidas como aquelas que não acarretarem prejuízos significativos ao objeto da contratação;
- c) multas conforme as seguintes infrações e graduações:
 - 1% (um por cento) sobre o valor dos itens, por dia de atraso na entrega dos itens que forem solicitados, limitada ao total de 10% (dez por cento);
 - 15% (quinze por cento) sobre o valor dos itens que forem entregues em desconformidade com as características definidas no Termo de Referência ou com as quantidades solicitadas pela Administração;
 - 20% (vinte por cento) sobre o valor dos itens sob disputa ou para os quais sagrou-se vencedor, em sendo constatado o cometimento de quaisquer das infrações definidas nos itens 20.1.1, 20.1.3, 20.1.7, 20.1.8 e 20.1.9;
 - 10% (vinte por cento) sobre o valor dos itens sob disputa ou para os quais sagrou-se vencedor, em sendo constatado o cometimento das infrações mencionadas nos itens 20.1.2, 20.1.5 e 20.1.6, exceto, em relação a este último item, se o desrespeito aos termos da proposta ocorrer em razão da entrega de itens sem as especificações obrigatórias, hipótese na qual será aplicada a hipótese do item 2.4.2.2 deste Edital.

19.3 Com fulcro na Lei nº 14.133, de 2021, a Administração poderá, garantida a prévia defesa, aplicar aos licitantes e/ou adjudicatários as seguintes sanções, sem prejuízo das responsabilidades civil e criminal: Advertência; multa e impedimento de licitar e contratar.

19.4 Declaração de inidoneidade para licitar ou contratar com a Administração Pública, enquanto perdurarem os motivos determinantes da punição ou até que seja promovida a reabilitação perante a própria autoridade que aplicou a penalidade, que será concedida sempre que a Contratada ressarcir a Contratante pelos prejuízos causados.

19.5 A penalidade de multa pode ser aplicada cumulativamente com as demais sanções.

19.6 Se, durante o processo de aplicação de penalidade, se houver indícios de prática de infração administrativa tipificada pela Lei nº 12.846, de 1º de agosto de 2013, como ato lesivo à Administração Pública nacional ou estrangeira, cópias do processo administrativo necessárias à apuração da responsabilidade da empresa deverão ser remetidas à autoridade competente, com despacho fundamentado, para ciência e decisão sobre a eventual instauração de investigação preliminar ou Processo Administrativo de Responsabilização - PAR.

19.7 A apuração e o julgamento das demais infrações administrativas não consideradas como ato lesivo à Administração Pública nacional ou estrangeira nos termos da Lei nº 12.846/2013, seguirão seu rito normal na unidade administrativa.

19.8 O processamento do PAR não interfere no seguimento regular dos processos administrativos específicos para apuração da ocorrência de danos e prejuízos à Administração Pública resultantes de ato lesivo cometido por pessoa jurídica, com ou sem a participação de agente público.

19.9 Caso o valor da multa não seja suficiente para cobrir os prejuízos causados pela conduta do licitante, o Município poderá cobrar o valor remanescente judicialmente, conforme art. 419 do Código Civil.

19.20 A aplicação de qualquer das penalidades previstas realizar-se-á em processo administrativo que assegurará o contraditório e a ampla defesa ao licitante/adjudicatário, observando-se o procedimento previsto na Lei nº 14.133/2021.

19.21 A autoridade competente, na aplicação das sanções, levará em consideração a gravidade da conduta do infrator, o caráter educativo da pena, bem como o dano causado à Administração, observado o princípio da proporcionalidade.

19.22 As penalidades serão obrigatoriamente registradas nos portais devidos.

19.23 As sanções observarão também o que consta no Termo de Referência/Projeto básico.

20. DA IMPUGNAÇÃO DO EDITAL E DO PEDIDO DE ESCLARECIMENTO:

20.1 Qualquer pessoa é parte legítima para impugnar este Edital por irregularidade na aplicação da Lei nº 14.133, de 2021, devendo protocolar o pedido até 3 (três) dias úteis antes da data da abertura do certame.

20.2 A impugnação e o pedido de esclarecimento serão realizados exclusivamente por meio eletrônico, em campo próprio, no endereço eletrônico <http://bnc.org.br/>.

20.3 A resposta à impugnação será efetuado em sítio eletrônico oficial da Concorrência (<http://bnc.org.br/>) no prazo de até 3 (três) dias úteis, limitado ao último dia útil anterior à data da abertura do certame, limitado ao último dia útil anterior à data da abertura do certame

20.4 Caberá ao agente de contratação/Apoio, auxiliado pelos responsáveis pela elaboração deste Edital e seus anexos, decidir sobre a impugnação no prazo de até 03 (Três) dias úteis contados da data de recebimento da impugnação.

20.5 A decisão do Agente de Contratação sobre o julgamento da impugnação será comunicada ao licitante interessado, preferencialmente, até o dia anterior à data marcada para abertura das propostas, podendo tal comunicação ser feita na própria sessão de abertura, fazendo-se o registro no “chat”.

20.6 Acolhida a impugnação, havendo necessidade de alterações, aplicar-se-á o o Disposto em Lei sobre o assunto. As impugnações e pedidos de esclarecimentos não suspendem os prazos previstos no certame.

20.7 A concessão de efeito suspensivo à impugnação é medida excepcional e deverá ser motivada pelo agente de contratação/comissão, nos autos do processo de licitação.

20.8 Os pedidos de esclarecimentos referentes a este processo licitatório deverão ser enviados ao agente de contratação/comissão, até 03 (três) dias úteis anteriores à data designada para abertura da sessão pública, exclusivamente por meio eletrônico via internet, no endereço indicado no Edital.

20.9 O agente de contratação/comissão responderá aos pedidos de esclarecimentos no prazo de 03 (Três) dias úteis, contado da data de recebimento do pedido, e poderá requisitar subsídios formais aos responsáveis pela elaboração do Edital e dos anexos.

20.10 As respostas aos pedidos de esclarecimentos serão divulgadas pelo sistema e vincularão os participantes e a administração.

20.11 Apresentado o recurso e as contrarrazões, a autoridade competente terá, a partir de então, o prazo de até 10 (dez) dias para analisar e emitir decisão sobre o tema.

21. DAS DISPOSIÇÕES GERAIS:

21.1 Da sessão pública da concorrência divulgar-se-á ata no sistema eletrônico.

21.2 Não havendo expediente ou ocorrendo qualquer fato superveniente que impeça a realização do certame na data marcada, a sessão será automaticamente transferida para o primeiro dia útil subsequente, no mesmo horário anteriormente estabelecido, desde que não haja comunicação em contrário, pelo agente de contratação/comissão.

Todas as referências de tempo no Edital, no aviso e durante a sessão pública observarão o horário de Brasília – DF.

21.3 No julgamento das propostas e da habilitação, o agente de contratação/comissão poderá sanar erros ou falhas que não alterem a substância das propostas, dos documentos e sua validade jurídica, mediante despacho fundamentado, registrado em ata e acessível a todos, atribuindo-lhes validade e eficácia para fins de habilitação e classificação.

21.4 A homologação do resultado desta licitação não implicará direito à contratação.

21.5 As normas disciplinadoras da licitação serão sempre interpretadas em favor da ampliação da disputa entre os interessados, desde que não comprometam o interesse da Administração, o princípio da isonomia, a finalidade e a segurança da contratação.

21.6 Os licitantes assumem todos os custos de preparação e apresentação de suas propostas e a Administração não será, em nenhum caso, responsável por esses custos, independentemente da condução ou do resultado do processo licitatório.

21.7 Na contagem dos prazos estabelecidos neste Edital e seus Anexos, excluir-se-á o dia do início e incluir-se-á o do vencimento. Só se iniciam e vencem os prazos em dias de expediente na Administração.

21.8 O desatendimento de exigências formais não essenciais não importará o afastamento do licitante, desde que seja possível o aproveitamento do ato, observados os princípios da isonomia e do interesse público.

21.9 Em caso de divergência entre disposições deste Edital e de seus anexos ou demais peças que compõem o processo, prevalecerá as deste Edital.

21.10 O Edital está disponibilizado, na íntegra, no endereço eletrônico <http://bnc.org.br/> e <https://transparencia.palmares.pe.gov.br/app/pe/palmares> poderão ser Consultados Também através de Protocolo de Pedidos Externos <https://palmares.1doc.com.br/b.php?pg=wp/wp&itd=5> ou no Departamento de Licitações da Prefeitura dos Palmares, nos dias úteis, no horário das 08h às 12h.

21.11 Integram este Edital, para todos os fins e efeitos, os seguintes anexos:

ANEXO I - Minuta – Termo de Contrato;

ANEXO II – Declarações;

ANEXO III – Memorial Descritivo (Projeto Básico)

ANEXO IV – Planilha Orçamentária, Cronograma Físico financeiro, Memória de Cálculos, Cálculo do BDI.

Palmares – PE, Data da Assinatura Eletrônica.

JOSÉ BARTOLOMEU DE ALMEIDA MELO JÚNIOR
PREFEITO
PREFEITURA MUNICIPAL DOS PALMARES

ANEXO I

MINUTA DO CONTRATO Nº 0xx/2025 - PMP

Ref.:
Processo Licitatório nº 0XX/2025
Concorrência Eletrônica nº 0XX/2025

Termo de Contrato de prestação de serviços de engenharia que entre si celebram a
PREFEITURA MUNICIPAL DOS PALMARES e a Empresa **XXXXXXXXXXXXXXXXXXXXXXX**

O MUNICÍPIO DOS PALMARES, Pessoa jurídica de direito Público, inscrita no CNPJ sob o nº 10.212.447/0001-88, com sede Rua Visconde do Rio Branco, nº 1382, São Sebastião, Município de Palmares, Estado de Pernambuco, neste ato representada pelo Prefeito **JOSE BARTOLOMEU DE ALMEIDA MELO JUNIOR**, brasileiro, inscrito no CPF nº 019.028.854-06; residente e domiciliado No Engenho Bom Destino, 528 – FT, Zona Rural – Palmares-PE e de outro lado como **CONTRATADA**, doravante denominada **CONTRATANTE**, e como **CONTRATADA** :

DADOS DA CONTRATADA

RAZÃO SOCIAL: **XXXXXX**
INSCRIÇÃO NO CNPJ: **XXXX**
ENDEREÇO COMPLETO: **XXXXXX**
e-mail: [XXXXXX](#)

DADOS DO REPRESENTANTE LEGAL

NOME COMPLETO: **XXXXXX**
CARGO QUE OCUPA: **XXXXXX** NACIONALIDADE: **XXX**
ESTADO CIVIL: **XXXX** PROFISSÃO: **XXXXXX**
RG Nº: **7XXXXXXXXXXXXXX** CPF Nº: **XXXX**
ENDEREÇO: **XXXXXXXXXXXXXXXXXXXXXXX**

Os **CONTRATANTES**, nos termos do Processo nº 00X/2025 e em observância às disposições da Lei Federal nº 14.133/2021, da Lei de Diretrizes Orçamentárias vigente e da Lei nº 8.078, de 1990 – Código de Defesa do Consumidor, celebram o presente Termo de Contrato, mediante as cláusulas e condições a seguir enunciadas.

CLÁUSULA PRIMEIRA – DO OBJETO

1. O objeto do presente instrumento é a **CONTRATAÇÃO DE EMPRESA DE ENGENHARIA PARA EXECUÇÃO DE SERVIÇOS DE REFORMA DAS PRAÇAS LUIZ BERTO ANTIGA ZONA E QUILOMBO II – BAIRROS CENTRO E QUILOMBO II, NO MUNICÍPIO DOS PALMARES – PE.** Nas condições estabelecidas no Projeto Básico e demais documentos técnicos que se encontram anexos ao instrumento convocatório do certame que deu origem a este instrumento contratual.

1.2 Este Termo de Contrato vincula-se ao instrumento convocatório pertinente a Concorrência Pública Eletrônica nº 00X/2025 e seus anexos e à proposta vencedora, independentemente de transcrição.

CLÁUSULA SEGUNDA – DOS PRAZOS DE VIGÊNCIA E EXECUÇÃO

2.1 O prazo de vigência será de 12 (Doze) Meses, contados da data da Ordem Inicial de Serviços, quando as obrigações assumidas pelas partes serão exigíveis.

2.2 A vigência poderá ultrapassar o exercício financeiro, desde que as despesas referentes à contratação sejam integralmente empenhadas até 31 de dezembro, para fins de inscrição em restos a pagar.

2.3 O prazo de execução dos serviços é de:

- a) Lote I – xxxxxxxx
- b) Lote II - xxxxxxxx

Contados do recebimento da Ordem Inicial de Serviço, observado o cronograma fixado no Projeto de Engenharia.

2.4 A emissão da Ordem de Serviço está condicionada à existência de disponibilidade financeira.

2.5 A eventual reprovação dos serviços, em qualquer fase de execução, não implicará alteração do prazo, nem eximirá a CONTRATADA da aplicação das multas contratuais.

2.6 É proibido o retardamento imotivado da execução das obras ou serviços, ou de suas parcelas, salvo em razão de insuficiência financeira ou de comprovado motivo de ordem técnica, justificados em despacho circunstanciado do ordenador de despesas, mediante notificação à CONTRATADA.

2.7 A prorrogação dos prazos de execução e vigência do contrato, formalizada por meio de termo aditivo, será precedida da correspondente adequação do cronograma físico- financeiro, bem como de justificativa e autorização da autoridade competente para a celebração do ajuste, devendo ser formalizada nos autos do processo administrativo.

CLÁUSULA TERCEIRA – DO VALOR DO CONTRATO

3.1 O valor global da contratação é de R\$ (...) (...).

3.2 No valor acima estão incluídas todas as despesas ordinárias diretas e indiretas decorrentes da execução do objeto, inclusive tributos e/ou impostos, encargos sociais, trabalhistas, previdenciários, fiscais e comerciais incidentes, bem como taxas de licenciamento, administração, frete, seguro e outros necessários ao cumprimento integral do objeto da contratação.

3.3 O valor consignado neste Termo de Contrato é fixo e irrevogável, porém serão passíveis de reajustamento, na forma das Leis Federais nº 9.069, de 29.06.95 e nº 10.192/2001 de 14.02.2001. No entanto, caso o prazo previsto para execução dos serviços ultrapasse 12 (doze) meses, os preços serão reajustados com base no Índice Nacional de Custo da Construção (INCC) divulgado pela Fundação Getúlio Vargas, afetadas exclusivamente as etapas/parcelas do empreendimento cuja execução se dê a partir daquele interregno em razão do próprio cronograma inicial ou por força de vicissitudes supervenientes não decorrentes de culpa da CONTRATADA. O valor do reajustamento será determinado através da utilização da seguinte fórmula:

$$R = Vx(I1 - Io)/Io$$

Onde:

R- reajustamento procurado;

V- Valor contratual das obras/serviços a ser reajustado;

I1 – Índice relativo ao mês de aniversário do orçamento da Administração;

Io – Índice correspondente ao mês da elaboração do orçamento da Administração.

CLÁUSULA QUARTA – DA DOTAÇÃO ORÇAMENTÁRIA

4.1 As despesas decorrentes desta contratação estão programadas em dotação orçamentária própria, prevista no orçamento do município, para o exercício de 2025, na classificação abaixo:

FICHAS ORÇAMENTÁRIAS

2	Prefeitura Municipal de Palmares									
02	PODER EXECUTIVO									
02 13	SECRETARIA DE INFRAESTRUTURA									
021301	SECRETARIA DE INFRAESTRUTURA									
15	Urbanismo									
15 452	Serviços Urbanos									
15 452 1506	DESENVOLVIMENTO URBANO									
15 452 1506 1092 0000	CONSTRUÇÃO, REFORMA, AMPLIAÇÃO DE PRAÇAS, PARQUES, JARDINS E DEMAIS PASSEIOS PÚBLICOS									
384 OR	4.4.90.51.00 OBRAS E INSTALAÇÕES						10.000,00	0,00	0,00	

CLÁUSULA QUINTA – DO PAGAMENTO

5.1 O pagamento será efetuado pela CONTRATANTE no prazo de até 30 (trinta) dias, contados da apresentação da FOLHA DE MEDIÇÃO DOS SERVIÇOS contendo o detalhamento dos serviços efetivamente executados, através de ordem bancária, para crédito em banco, agência e conta-corrente indicados pelo contratado. Os pagamentos decorrentes de despesas cujos valores não ultrapassem o limite de que trata o inciso I do art. 75 da Lei 14.133, de 2021, deverão ser efetuados no prazo de até 05 dias úteis, contados da data da apresentação da MEDIÇÃO, referente ao período de adimplemento de cada parcela, nos termos da Lei Federal nº 14.133/2021.

5.2 Após a aprovação, a CONTRATADA emitirá Nota Fiscal/Fatura no valor da medição aprovada, acompanhada da Planilha de Medição de Serviços e de memória de cálculo detalhada.

5.3 A Nota Fiscal/Fatura será emitida pela CONTRATADA de acordo com os seguintes procedimentos:

- Ao final de cada mês da execução contratual, conforme previsto no Cronograma Físico-Financeiro, a CONTRATADA apresentará a medição prévia das atividades executadas no período, através de planilha e memória de cálculo detalhada.
- Juntamente com a primeira medição, a CONTRATADA deverá apresentar comprovação de matrícula da obra junto à Previdência Social e a ART – Anotação de Responsabilidade Técnica de Execução. *(Quaisquer alterações contratuais, ou Aditivo, deverá a empresa providenciar Nova ART indicando as alterações junto ao Órgão Fiscalizador – CREA-CAU).*

5.4 A CONTRATANTE terá o prazo de 08 dias úteis, contados a partir da data da apresentação da medição, para aprovar ou

rejeitar, no todo ou em parte, a medição prévia relatada pela CONTRATADA, bem como para avaliar a conformidade das atividades executadas.

5.5 A aprovação da medição prévia apresentada pela CONTRATADA não a exime de qualquer das responsabilidades contratuais, nem implica aceitação definitiva das atividades executadas.

5.6 O pagamento somente será efetuado após o “atesto”, pelo servidor competente, da Nota Fiscal/Fatura apresentada pela CONTRATADA, acompanhada dos demais documentos exigidos neste instrumento contratual.

5.7 O “atesto” da Nota Fiscal/Fatura fica condicionado à verificação da conformidade da Nota Fiscal/Fatura apresentada pela CONTRATADA com as atividades efetivamente executadas, bem como às seguintes comprovações, que deverão obrigatoriamente acompanhar-lá:

- a) Do pagamento das contribuições sociais (Fundo de Garantia do Tempo de Serviço e Previdência Social) e da regularidade trabalhista, correspondentes ao mês da última nota fiscal ou fatura vencida, quanto aos empregados diretamente vinculados à execução contratual, quando não for possível a verificação da regularidade dos mesmos no Sistema de Cadastro de Fornecedores - SICAF;
- b) Da regularidade fiscal, constatada através de consulta “on-line” ao SICAF, ou na impossibilidade de acesso ao referido Sistema, mediante consulta aos sítios eletrônicos oficiais ou à documentação mencionada na Lei Federal nº 14.133/2021.
- c) O pagamento somente será autorizado depois de efetuado o “atesto” pelo servidor competente, condicionado este ato à verificação da conformidade da Nota Fiscal/Fatura apresentada em relação às atividades efetivamente prestadas e aos materiais empregados.
- d) Havendo erro na apresentação da Nota Fiscal/Fatura ou dos documentos pertinentes à contratação, ou, ainda, circunstância que impeça a liquidação da despesa, como por exemplo, obrigação financeira pendente, decorrente de penalidade imposta ou inadimplência, o pagamento ficará sobrestado até que a CONTRATADA providencie as medidas saneadoras. Nesta hipótese, o prazo para pagamento iniciar-se-á após a comprovação da regularização da situação, não acarretando qualquer ônus para a CONTRATANTE.

5.8 Será efetuada a retenção ou glosa no pagamento, proporcional à irregularidade verificada, sem prejuízo das sanções cabíveis, caso se constate que a CONTRATADA:

- a) Não produziu os resultados acordados;
- b) Deixou de executar as atividades CONTRATADAS, ou não as executou com a qualidade mínima exigida;
- c) Deixou de utilizar os materiais e recursos humanos exigidos para a execução do serviço, ou utilizou-os com qualidade ou quantidade inferior à demandada.

5.9 Será considerada data do pagamento o dia em que constar como emitida a ordem bancária para pagamento.

Antes de cada pagamento à CONTRATADA, será realizada consulta ao SICAF para verificar a manutenção das condições de habilitação exigidas no instrumento convocatório.

5.10 Quando não for possível a verificação da regularidade no Sistema de Cadastro de Fornecedores – SICAF, a empresa CONTRATADA cujos empregados vinculados ao serviço sejam regidos pela CLT deverá entregar ao setor responsável pela fiscalização do contrato os seguintes documentos:

- 1) prova de regularidade relativa à Seguridade Social;
- 2) certidão conjunta relativa aos tributos federais e à Dívida Ativa da União;
- 3) certidões que comprovem a regularidade perante as Fazendas Estadual, Distrital e Municipal do domicílio ou sede do contratado, conforme exigido no instrumento convocatório;
- 4) Certidão de Regularidade do FGTS
- 5) Certidão de Regularidade Fiscal Estadual – CRF; e
- 6) Certidão Negativa de Débitos Trabalhistas – CNDT;

5.11 Constatando-se a situação de irregularidade da CONTRATADA, junto ao SICAF ou através da análise da documentação entregue, será providenciada sua advertência, por escrito, para que, no prazo de 10 dias, regularize sua situação ou, no mesmo prazo, apresente sua defesa. O prazo poderá ser prorrogado uma vez, por igual período, a critério da CONTRATANTE.

5.12 Não havendo regularização ou sendo a defesa considerada improcedente, a CONTRATANTE deverá comunicar aos órgãos responsáveis pela fiscalização da regularidade fiscal quanto à inadimplência da CONTRATADA, bem como quanto à existência de pagamento a ser efetuado, para que sejam acionados os meios pertinentes e necessários para garantir o recebimento de seus créditos.

5.13 Persistindo a irregularidade, a CONTRATANTE deverá adotar as medidas necessárias à rescisão contratual nos autos do processo administrativo correspondente, assegurada à CONTRATADA a ampla defesa.

5.14 Havendo a efetiva execução do objeto, os pagamentos serão realizados normalmente, até que se decida pela rescisão do contrato, caso a CONTRATADA não regularize sua situação jurídico-fiscal-trabalhista.

Somente por motivo de economicidade, segurança nacional ou outro interesse público de alta relevância, devidamente justificado, em qualquer caso, pela máxima autoridade da CONTRATANTE, não será rescindido o contrato em execução com a CONTRATADA em situação irregular jurídico-fiscal-trabalhista.

5.15 Quando do pagamento, será efetuada a retenção tributária prevista na legislação aplicável, em especial a prevista no artigo 31 da Lei n. 8.212, de 1993.

5.16 A CONTRATADA regularmente optante pelo Simples Nacional não sofrerá a retenção tributária quanto aos impostos e contribuições abrangidos por aquele regime. No entanto, o pagamento ficará condicionado à apresentação de comprovação por meio de documento oficial, de que faz jus ao tratamento tributário favorecido previsto na Lei Complementar n. 123, de 2006.

5.17 Quanto ao Imposto sobre Serviços de Qualquer Natureza (ISSQN), será observado o disposto na Lei Complementar n. 116, de 2003, e legislação municipal aplicável.

CLÁUSULA SEXTA – DA GARANTIA DE EXECUÇÃO

6.1 A CONTRATADA, após a assinatura do Termo de Contrato e antes da Ordem Inicial de Serviço, prestará garantia no valor correspondente a 5% do valor do Contrato, que será liberada de acordo com as condições previstas neste Edital, conforme disposto na Lei Federal nº 14.133/2021, desde que cumpridas as obrigações contratuais. A validade da garantia, qualquer que seja a modalidade escolhida, deverá abranger um período mínimo de 03 meses após o término da vigência.

contratual.

6.2 A garantia assegurará, qualquer que seja a modalidade escolhida, o pagamento de:

- a) Prejuízo advindo do não cumprimento do objeto do contrato e do não adimplemento das demais obrigações nele previstas;
- b) Prejuízos causados à CONTRATANTE ou a terceiro, decorrentes de culpa ou dolo durante a execução do contrato;
- c) As multas, moratórias e punitivas aplicadas pela CONTRATANTE à CONTRATADA;
- d) Obrigações fiscais e previdenciárias de qualquer natureza, não honradas pela CONTRATADA.

6.3 A modalidade seguro-garantia somente será aceita se contemplar todos os eventos indicados no item anterior.

6.4 A garantia em dinheiro deverá ser efetuada em favor da CONTRATANTE, em banco oficial indicado pela CONTRATANTE, com correção monetária.

6.5 Caso a opção seja por utilizar títulos da dívida pública, estes devem ter sido emitidos sob a forma escritural, mediante registro em sistema centralizado de liquidação e de custódia autorizado pelo Banco Central do Brasil, e avaliados pelos seus valores econômicos, conforme definido pelo Ministério da Fazenda.

6.6 A garantia, se prestada na forma de fiança bancária ou seguro-garantia, deverá ter validade durante a vigência do contrato.

6.7 No caso de garantia na modalidade de fiança bancária, deverá constar expressa renúncia do fiador aos benefícios do artigo 827 do Código Civil.

6.8 No caso de alteração do valor do contrato, ou prorrogação de sua vigência, a garantia deverá ser readequada ou renovada nas mesmas condições.

6.9 Se o valor da garantia for utilizado total ou parcialmente em pagamento de qualquer obrigação, a CONTRATADA obriga-se a fazer a respectiva reposição no prazo máximo de 15 dias úteis, contados da data em que for notificada.

6.10 A CONTRATANTE não executará a garantia na ocorrência de uma ou mais das seguintes hipóteses:

- a) Caso fortuito ou força maior;
- b) Alteração, sem prévia anuência da seguradora, das obrigações contratuais;
- c) Descumprimento das obrigações pela CONTRATADA decorrentes de atos ou fatos praticados pela CONTRATANTE;
- d) Atos ilícitos dolosos praticados por servidores da Administração.
- e) Não serão aceitas garantias que incluam outras isenções de responsabilidade que não as previstas neste item.

Será considerada extinta a garantia:

f) Com a devolução da apólice, carta fiança ou autorização para o levantamento de importâncias depositadas em dinheiro a título de garantia, acompanhada de declaração da CONTRATANTE, mediante termo circunstanciado, de que a CONTRATADA cumpriu todas as cláusulas do contrato;

g) No prazo de três meses após o término da vigência, caso a CONTRATANTE não comunique a ocorrência de sinistros.

CLÁUSULA SÉTIMA – DO CONTROLE E FISCALIZAÇÃO DA EXECUÇÃO

7.1 O acompanhamento e a fiscalização da execução do contrato consistem na verificação da conformidade da prestação dos serviços, dos materiais, técnicas e equipamentos empregados, de forma a assegurar o perfeito cumprimento do ajuste, que serão exercidos por um ou mais representantes da CONTRATANTE, especialmente designados, na forma da Lei Federal nº

14.133/2021;

7.2 O Fiscal da CONTRATANTE deverá ter a qualificação necessária para o acompanhamento e controle da execução dos serviços e do contrato.

7.3 A verificação da adequação da prestação CONTRATADA deverá ser realizada com base nos critérios previstos nos projetos e demais documentos técnicos anexos ao instrumento convocatório a que se vincula este contrato.

7.4 A fiscalização do contrato, ao verificar que houve subdimensionamento da produtividade pactuada, sem perda da qualidade na execução dos serviços, deverá comunicar à autoridade responsável para que esta promova a adequação contratual à produtividade efetivamente realizada, respeitando-se os limites de alteração dos valores contratuais previstos na Lei Federal nº 14.133/2021;

7.5 A conformidade do material/técnica/equipamento a ser utilizado na execução dos serviços deverá ser verificada juntamente com o documento da CONTRATADA que contenha a relação detalhada dos mesmos, de acordo com o estabelecido nos projetos e demais documentos técnicos anexos ao instrumento convocatório a que se vincula este contrato, informando as respectivas quantidades e especificações técnicas, tais como: marca, qualidade e forma de uso.

7.6 A fiscalização da CONTRATANTE deverá promover o registro das ocorrências verificadas, adotando as providências necessárias ao fiel cumprimento das cláusulas contratuais, conforme o disposto na Lei Federal nº 14.133/2021;

7.8 O descumprimento total ou parcial das obrigações e responsabilidades assumidas pela CONTRATADA, sobretudo quanto às obrigações e encargos sociais e trabalhistas, ensejará a aplicação de sanções administrativas, previstas neste Termo de Contrato e na legislação vigente, podendo culminar em rescisão contratual, conforme disposto na Lei Federal nº 14.133/2021;

7.9 A fiscalização de que trata esta cláusula não exclui nem reduz a responsabilidade da CONTRATADA, inclusive perante terceiros, por qualquer irregularidade, ainda que resultante de imperfeições técnicas, vícios redibitórios, ou emprego de material inadequado ou de qualidade inferior e, na ocorrência desta, não implica corresponsabilidade da CONTRATANTE ou de seus agentes e prepostos, de conformidade com a Lei Federal nº 14.133/2021;

CLÁUSULA OITAVA – DAS OBRIGAÇÕES DA CONTRATANTE

8.1 Exigir o cumprimento de todas as obrigações assumidas pela CONTRATADA, de acordo com as cláusulas contratuais e os termos de sua proposta;

8.2 Exercer o acompanhamento e a fiscalização dos serviços, por servidor ou comissão especialmente designada, anotando em registro próprio as falhas detectadas, indicando dia, mês e ano, bem como o nome dos empregados eventualmente envolvidos, encaminhando os apontamentos à autoridade competente para as providências cabíveis;

8.3 Notificar a CONTRATADA por escrito da ocorrência de eventuais imperfeições, falhas ou irregularidades constatadas no curso da execução dos serviços, fixando prazo para a sua correção, certificando-se de que as soluções por ela propostas sejam as mais adequadas;

8.4 Pagar à CONTRATADA o valor resultante da prestação contratual, conforme cronograma físico-financeiro; Efetuar as retenções tributárias devidas sobre o valor da fatura de serviços da CONTRATADA;

8.5 Fornecer por escrito as informações necessárias para o desenvolvimento dos serviços objeto do contrato;

8.6 Realizar avaliações periódicas da qualidade dos serviços, após seu recebimento;

8.7 Cientificar o órgão de representação judicial da Procuradoria Geral do Município de Palmares para adoção das medidas cabíveis quando do descumprimento das obrigações pela CONTRATADA;

8.8 Arquivamento, entre outros documentos, de projetos, “as built”, especificações técnicas, orçamentos, termos de recebimento, contratos e aditamentos, relatórios de inspeções técnicas após o recebimento dos serviços e notificações expedidas;

8.9 Exigir da CONTRATADA que providencie a seguinte documentação como condição indispensável para o recebimento definitivo de objeto, quando for o caso:

- a) “As built”, elaborado pelo responsável por sua execução;
- b) Comprovação das ligações definitivas de energia, água, telefone e gás;
- c) Laudo de vistoria do corpo de bombeiros aprovando o serviço;
- d) Carta "habite-se", emitida pela prefeitura;
- e) Certidão negativa de débitos previdenciários específica para o registro da obra junto ao Cartório de Registro de Imóveis;
- f) A reparação dos vícios verificados, tendo em vista o direito assegurado à CONTRATANTE na Lei Federal nº 14.133/2021 e no art. 12 da Lei nº 8.078/90 (Código de Defesa do Consumidor).

CLÁUSULA NONA – DAS OBRIGAÇÕES DA CONTRATADA

9.1 Executar cada uma das fases do empreendimento, com a alocação dos empregados necessários ao perfeito cumprimento das cláusulas contratuais, fornecendo e utilizando os materiais, equipamentos, ferramentas e utensílios de qualidade e quantidade compatíveis com as especificações contidas nos projetos e demais documentos técnicos anexos ao instrumento convocatório a que se vincula este contrato, bem como na sua proposta;

9.2 Reparar, corrigir, remover ou substituir, às suas expensas, no total ou em parte, no prazo fixado pelo fiscal do contrato, os serviços efetuados em que se verificarem vícios, defeitos ou incorreções resultantes da execução ou dos materiais empregados;

9.3 Manter os empregados nos horários predeterminados pela CONTRATANTE;

9.4 Responsabilizar-se pelos vícios e danos decorrentes da execução do objeto, de acordo com os artigos 14 e 17 a 27, do Código de Defesa do Consumidor (Lei nº 8.078, de 1990), ficando a CONTRATANTE autorizada a descontar da garantia prestada, ou dos pagamentos devidos à CONTRATADA, o valor correspondente aos danos sofridos;

9.5 Utilizar empregados habilitados e com conhecimentos básicos dos serviços a serem executados, em conformidade com as normas e determinações em vigor;

9.6 Apresentar os empregados devidamente identificados por meio de crachá, além de provê-los com os Equipamentos de Proteção Individual - EPI;

9.7 Apresentar à CONTRATANTE, quando for o caso, a relação nominal dos empregados que adentrarão no órgão para a execução das atividades CONTRATADAS;

9.8 Responsabilizar-se por todas as obrigações trabalhistas, sociais, previdenciárias, tributárias e as demais previstas na legislação específica, cuja inadimplência não transfere responsabilidade à CONTRATANTE;

9.9 Atender às solicitações da CONTRATANTE quanto à substituição dos empregados alocados, no prazo fixado pela fiscalização do contrato, nos casos em que ficar constatado descumprimento das obrigações relativas à execução do serviço, conforme descrito neste instrumento contratual;

9.10 Instruir seus empregados quanto à necessidade de acatar as Normas Internas da CONTRATANTE;

9.11 Instruir seus empregados a respeito das atividades a serem desempenhadas, alertando-os a não executarem atividades não abrangidas pelo contrato, devendo a CONTRATADA relatar à CONTRATANTE toda e qualquer ocorrência neste sentido, a fim de evitar desvio de função;

Relatar à CONTRATANTE toda e qualquer irregularidade verificada no decorrer da execução do empreendimento;

9.12 Não permitir a utilização de qualquer trabalho de menor de dezesseis anos, exceto na condição de aprendiz para os maiores de quatorze anos; nem permitir a utilização do trabalho do menor de dezoito anos em trabalho noturno, perigoso ou insalubre;

9.13 Manter durante toda a vigência do contrato, em compatibilidade com as obrigações assumidas, todas as condições de habilitação e qualificação exigidas na licitação;

9.14 Guardar sigilo sobre todas as informações obtidas em decorrência do cumprimento do contrato;

Manter preposto aceito pela CONTRATANTE nos horários e locais de execução dos serviços para representá-la na execução do contrato com capacidade para tomar decisões compatíveis com os compromissos assumidos;

9.15 Cumprir, além dos postulados legais vigentes de âmbito federal, estadual ou municipal, as normas de segurança da CONTRATANTE;

9.16 Instruir os seus empregados, quanto à prevenção de incêndios nas áreas da CONTRATANTE;

9.17 Prestar os serviços dentro dos parâmetros e rotinas estabelecidos, fornecendo todos os materiais, equipamentos e utensílios em quantidade, qualidade e tecnologia adequadas, com a observância às recomendações aceitas pela boa técnica, normas e legislação;

9.18 Comunicar ao Fiscal do contrato, no prazo de 24 horas, qualquer ocorrência anormal ou acidente que se verifique no local dos serviços.

9.19 Prestar todo esclarecimento ou informação solicitada pela CONTRATANTE ou por seus prepostos, garantindo-lhes o acesso, a qualquer tempo, ao local dos trabalhos, bem como aos documentos relativos à execução do empreendimento.

9.20 Paralisar, por determinação da CONTRATANTE, qualquer atividade que não esteja sendo executada de acordo com a boa técnica ou que ponha em risco a segurança de pessoas ou bens de terceiros.

9.21 Adotar as providências e precauções necessárias, inclusive consulta nos respectivos órgãos, se necessário for, a fim de que não venham a ser danificadas as redes hidrossanitárias, elétricas e de comunicação.

9.22 Promover a guarda, manutenção e vigilância de materiais, ferramentas, e tudo o que for necessário à execução dos serviços, durante a vigência do contrato.

9.23 Providenciar junto ao CREA e/ou ao CAU-BR as Anotações e Registros de Responsabilidade Técnica referentes ao objeto do contrato e especialidades pertinentes, nos termos das normas pertinentes (Leis nº 6.496/1977 e 12.378/2010);

9.24 Obter junto ao Município, conforme o caso, as licenças necessárias e demais documentos e autorizações exigíveis, na

forma da legislação aplicável;

9.25 Ceder os direitos patrimoniais relativos ao projeto ou serviço técnico especializado, para que a Administração possa utilizá-lo de acordo com o previsto neste Projeto Básico e seus anexos, conforme artigo 14.133/21;

Assegurar à CONTRATANTE:

9.26 O direito de propriedade intelectual dos produtos desenvolvidos, inclusive sobre as eventuais adequações e atualizações que vierem a ser realizadas, logo após o recebimento de cada parcela, de forma permanente, permitindo à CONTRATANTE distribuir, alterar e utilizar os mesmos sem limitações;

9.27 Os direitos autorais da solução, do projeto, de suas especificações técnicas, da documentação produzida e congêneres, e de todos os demais produtos gerados na execução do contrato, inclusive aqueles produzidos por terceiros subcontratados, ficando proibida a sua utilização sem que exista autorização expressa da CONTRATANTE, sob pena de multa, sem prejuízo das sanções civis e penais cabíveis.

9.28 Promover a organização técnica e administrativa das atividades, de modo a conduzi-las eficaz e eficientemente, de acordo com os documentos e especificações que integram ou fundamentam o Projeto de Engenharia e este Contrato, no prazo determinado.

9.29 Conduzir os trabalhos com estrita observância às normas da legislação pertinente, cumprindo as determinações dos Poderes Públicos, mantendo sempre limpo o local dos serviços e nas melhores condições de segurança, higiene e disciplina.

9.20 Submeter previamente, por escrito, à CONTRATANTE, para análise e aprovação, quaisquer mudanças nos métodos executivos que fujam às especificações do memorial descritivo.

9.21 Elaborar o Diário de Obra, incluindo diariamente, pelo Engenheiro Fiscal preposto responsável, as informações sobre o andamento do empreendimento, tais como, número de funcionários, de equipamentos, condições de trabalho, condições meteorológicas, serviços executados, registro de ocorrências e outros fatos relacionados, bem como os comunicados à Fiscalização e situação das atividades em relação ao cronograma previsto.

9.22 Refazer, às suas expensas, os trabalhos executados em desacordo com o estabelecido no instrumento contratual, no Projeto de Engenharia e seus anexos, bem como substituir aqueles realizados com materiais defeituosos ou com vício de construção, pelo prazo de 05 anos, contado da data de emissão do Termo de Recebimento Definitivo, ou a qualquer tempo se constatado pelo fiscal da CONTRATANTE.

9.23 Responder por qualquer acidente de trabalho na execução dos serviços, por uso indevido de patentes registradas em nome de terceiros, por danos resultantes de caso fortuito ou de força maior, por qualquer causa de destruição, danificação, defeitos ou incorreções dos serviços ou dos bens da CONTRATANTE, de seus funcionários ou de terceiros, ainda que ocorridos em via pública junto à obra.

9.24 Realizar, conforme o caso, por meio de laboratórios previamente aprovados pela fiscalização e sob suas custas, os testes, ensaios, exames e provas necessárias ao controle de qualidade dos materiais, serviços e equipamentos a serem aplicados nos trabalhos, conforme procedimento previsto no Projeto de Engenharia e demais documentos anexos;

9.25 Providenciar, conforme o caso, as ligações definitivas das utilidades previstas no projeto (água, esgoto, gás, energia elétrica, telefone, etc.), bem como atuar junto aos órgãos federais, estaduais e municipais e concessionárias de serviços públicos.

para a obtenção de licenças e regularização dos serviços e atividades concluídas (ex.: Habite-se, Licença Ambiental de Operação, etc.);

9.26 Fornecer os projetos executivos desenvolvidos pela CONTRATADA, que formarão um conjunto de documentos técnicos, gráficos e descritivos referentes aos segmentos especializados de engenharia, previamente e devidamente compatibilizados, de modo a considerar todas as possíveis interferências capazes de oferecer impedimento total ou parcial, permanente ou temporário, à execução do empreendimento, de maneira a abrangê-la em seu todo, compreendendo a completa caracterização e entendimento de todas as suas especificações técnicas, para posterior execução e implantação do objeto garantindo a plena compreensão das informações prestadas, bem como sua aplicação correta nos trabalhos;

9.27 A elaboração dos projetos executivos deverá partir das soluções desenvolvidas nos anteprojetos constantes no Projeto Executivo e seus anexos (Caderno de Encargos e Especificações Técnicas) e apresentar o detalhamento dos elementos construtivos e especificações técnicas, incorporando as alterações exigidas pelas mútuas interferências entre os diversos projetos;

9.28 Quando não for possível a verificação da regularidade no Sistema de Cadastro de Fornecedores – SICAF, a empresa CONTRATADA cujos empregados vinculados ao serviço sejam regidos pela CLT deverá entregar ao setor responsável pela fiscalização do contrato os seguintes documentos: 1) prova de regularidade relativa à Seguridade Social; 2) certidão conjunta relativa aos tributos federais e à Dívida Ativa da União; 3) certidões que comprovem a regularidade perante as Fazendas Estadual, Distrital e Municipal do domicílio ou sede do contratado, conforme exigido no instrumento convocatório; 4) Certidão de Regularidade do FGTS – CRF; e 5) Certidão Negativa de Débitos Trabalhistas – CNDT;

9.29 Serão de exclusiva responsabilidade da CONTRATADA eventuais erros/equívocos no dimensionamento da proposta.

9.30 Em se tratando de atividades que envolvam serviços de natureza intelectual, após a assinatura do contrato, a CONTRATADA deverá participar de reunião inicial, devidamente registrada em Ata, para dar início à execução do serviço, com o esclarecimento das obrigações contratuais, em que estejam presentes os técnicos responsáveis pela elaboração do Projeto Básico, o gestor do contrato, o fiscal técnico do contrato, o fiscal administrativo do contrato, os técnicos da área requisitante, o preposto da empresa e os gerentes das áreas que executarão os serviços contratados.

9.31 O contratado responderá, durante o prazo mínimo de cinco anos, pela solidez, segurança e funcionalidade das suas obras e será obrigado a reparar, corrigir, remover, a suas expensas, quaisquer vícios, defeitos ou incorreções nelas encontrados.

§ 1º Antes do início das obras, o contratado deverá revisar o projeto e responderá, solidariamente com o autor do projeto, por qualquer defeito na obra decorrente de erro de projeto, bem como por qualquer dano decorrente do defeito.

§ 2º A responsabilidade será solidária ainda que não se possa precisar a origem dos danos ou a responsabilidade de cada parte.

9.32 o(s) profissional(is) detentor(es) da experiência comprovada (acervo técnico) deverá(ão) registrar anotação de responsabilidade técnica (ART), admitido que seja assessorado por outros profissionais, mas sendo obrigatória essa anotação principal.

CLÁUSULA DÉCIMA – DA SUBCONTRATAÇÃO

10.1 Não será admitida a subcontratação do objeto licitatório.

CLÁUSULA DÉCIMA PRIMEIRA – DAS SANÇÕES ADMINISTRATIVAS

11.1 Comete infração administrativa nos termos da Lei Federal nº 14.133/2021 e da Lei 12.846, de 2013, a CONTRATADA que:

- a) Inexecutar total ou parcialmente qualquer das obrigações assumidas em decorrência da contratação;
- b) Ensejar o retardamento da execução do objeto;
- c) Fraudar na execução do contrato;
- d) Comportar-se de modo inidôneo;
- e) Cometer fraude fiscal;
- f) Não mantiver a proposta;
- g) Criar, de modo fraudulento ou irregular, pessoa jurídica para celebrar contrato administrativo;
- h) Obtiver vantagem ou benefício indevido, de modo fraudulento, de modificações ou prorrogações de contratos celebrados com a administração pública, sem autorização em lei, no Ato convocatório da licitação pública ou nos respectivos instrumentos contratuais;
- i) Manipular ou fraudar o equilíbrio econômico-financeiro dos contratos celebrados com a administração pública.

11.2 A CONTRATADA que cometer qualquer das infrações discriminadas no subitem acima ficará sujeita, sem prejuízo da responsabilidade civil e criminal, as sanções previstas no Decreto nº 4.054, de 19 de setembro de 2008.

11.3 Também fica sujeita às penalidades da Lei Federal nº 14.133/2021 a CONTRATADA que:

- a) Tenha sofrido condenação definitiva por praticar, por meio doloso, fraude fiscal no recolhimento de quaisquer tributos;
- b) Tenha praticado atos ilícitos visando a frustrar os objetivos da licitação;
- c) Demonstre não possuir idoneidade para contratar com a Administração em virtude de atos ilícitos praticados.

11.4 A aplicação de qualquer das penalidades previstas realizar-se-á em processo administrativo que assegurará o contraditório e a ampla defesa à CONTRATADA, observando-se o procedimento previsto na Lei Federal nº 14.133/2021, subsidiariamente a Lei nº 6.161, de 2000.

11.5 A autoridade competente, na aplicação das sanções, levará em consideração a gravidade da conduta do infrator, o caráter educativo da pena, bem como o dano causado à Administração, observado o princípio da proporcionalidade.

CLÁUSULA DÉCIMA SEGUNDA – DO REGIME DE EXECUÇÃO E DAS ALTERAÇÕES

12.1 O contrato será realizado por execução indireta, sob o regime de empreitada por preço Unitário;

12.2 Eventuais alterações contratuais reger-se-ão pela disciplina na Lei Federal nº 14.133/2021;

12.3 A diferença percentual entre o valor global do contrato e o preço global de referência não poderá ser reduzida em favor do contratado em decorrência de aditamentos que modifiquem a planilha orçamentária.

12.4 A diferença percentual entre o valor global do contrato e o preço global de referência poderá ser reduzida para a

preservação do equilíbrio econômico-financeiro do contrato em casos excepcionais e justificados, desde que os custos unitários dos aditivos contratuais não excedam os custos unitários do sistema de referência utilizado na forma do Decreto n. 7.983/2013, assegurada a manutenção da vantagem da proposta vencedora ante a da segunda colocada na licitação.

12.5 O serviço adicionado ao contrato ou que sofra alteração em seu quantitativo ou preço deverá apresentar preço unitário inferior ao preço de referência da Administração Pública divulgado por ocasião da licitação, mantida a proporcionalidade entre o preço global contratado e o preço de referência, ressalvada a exceção prevista no subitem anterior e respeitados os limites do previstos na Lei Federal nº 14.133/2021.

12.6 O CONTRATANTE poderá modificar o projeto ou as suas especificações para melhor adequação técnica aos seus objetivos, com alteração ou não do valor contratual, observado o disposto nos arts. 124, inciso I, e 130, ambos da Lei Federal nº 14.133/2021

CLÁUSULA DÉCIMA TERCEIRA – DAS VEDAÇÕES

13.1 É vedado à CONTRATADA:

- a. Caucionar ou utilizar este Termo de Contrato para qualquer operação financeira;
- b. Interromper a execução dos serviços sob alegação de inadimplemento por parte da CONTRATANTE, salvo nos casos previstos em lei.

CLÁUSULA DÉCIMA QUARTA – DO RECEBIMENTO DO OBJETO

14.1 Quando as obras e/ou serviços contratados forem concluídos, caberá à CONTRATADA apresentar comunicação escrita informando o fato à fiscalização da CONTRATANTE, a qual competirá, no prazo de até 15 dias, a verificação dos serviços executados, para fins de recebimento provisório.

14.2 O recebimento provisório também ficará sujeito, quando cabível, à conclusão de todos os testes de campo e à entrega dos Manuais e Instruções exigíveis.

14.3 A CONTRATANTE realizará inspeção minuciosa de todos os serviços e obras executadas, por meio de profissionais técnicos competentes, acompanhados dos profissionais encarregados pela obra, com a finalidade de verificar a adequação dos serviços e constatar e relacionar os arremates, retoques e revisões finais que se fizerem necessários.

14.4 Após tal inspeção, será lavrado o Termo de Recebimento Provisório, em 02 vias de igual teor e forma, ambas assinadas pela fiscalização, relatando as eventuais pendências verificadas.

14.5 A CONTRATADA fica obrigada a reparar, corrigir, remover, reconstruir ou substituir, às suas expensas, no todo ou em parte, o objeto em que se verificarem vícios, defeitos ou incorreções resultantes da execução ou materiais empregados, cabendo à fiscalização não atestar a última e/ou única medição de serviços até que sejam sanadas todas as eventuais pendências que possam vir a ser apontadas no Termo de Recebimento Provisório.

14.6 O Termo de Recebimento Definitivo das obras e/ou serviços contratados será lavrado em até 90 dias após a lavratura do Termo de Recebimento Provisório, por servidor ou comissão designada pela autoridade competente, desde que tenham sido devidamente atendidas todas as exigências da fiscalização quanto às pendências observadas e somente após solucionadas.

todas as reclamações porventura feitas quanto à falta de pagamento a operários ou fornecedores de materiais e prestadores de serviços empregados na execução do contrato.

14.7 Na hipótese de a verificação a que se refere o parágrafo anterior não ser procedida tempestivamente, reputar-se-á como realizada, consumando-se o recebimento definitivo no dia do esgotamento do prazo, desde que o fato seja comunicado à CONTRATANTE nos 15 dias anteriores à exaustão do prazo.

14.8 O recebimento definitivo do objeto licitado não exime a CONTRATADA, em qualquer época, das garantias concedidas e das responsabilidades assumidas em contrato e por força das disposições legais em vigor (Lei nº 10.406, de 2002).

CLÁUSULA DÉCIMA QUINTA – DA RESCISÃO

15.1 O presente Termo de Contrato poderá ser rescindido nas hipóteses previstas na Lei Federal nº 14.133/2021, com as consequências indicadas no art. 80 da mesma Lei, sem prejuízo da aplicação das sanções previstas na Cláusula Onze.

15.2 Os casos de rescisão contratual serão formalmente motivados, assegurando-se à CONTRATADA o direito à prévia e ampla defesa.

15.3 A CONTRATADA reconhece os direitos da CONTRATANTE em caso de rescisão administrativa prevista na Lei Federal nº 14.133/2021;

15.4 O termo de rescisão, sempre que possível, deverá indicar:

- a) Balanço dos eventos contratuais já cumpridos ou parcialmente cumpridos em relação ao cronograma físico-financeiro, atualizado;
- b) Relação dos pagamentos já efetuados e ainda devidos;
- c) Indenizações e multas.

CLÁUSULA DÉCIMA SEXTA – DA PUBLICAÇÃO

16.1 Incumbirá à CONTRATANTE providenciar a publicação deste instrumento, por extrato, no Portal Nacional de Contratações Públicas - PNCP Diário Oficial do Município – DOM / Sitio Oficial e por se tratar de Recurso de Convenio Federal, realizar também a Publicação no Diário Oficial da União - DOU.

CLÁUSULA DÉCIMA SÉTIMA – DO FORO

O Foro para solucionar os litígios que decorrerem da execução deste Termo de Contrato será o da Comarca de Palmares/PE.

Para firmeza e validade do pactuado, o presente Termo de Contrato foi lavrado em 03 (três) vias de igual teor, o qual, depois de lido e achado em ordem, vai assinado pelos CONTRATANTES. Caso Optem por Assinatura de forma digital, e conforme a MP 2.200-2/01, Art.10º, §2, reconhecem como válida, qualquer forma de comprovação de anuência aos termos do presente instrumento, ainda que não se utilizem de certificado digital emitido no padrão ICP-Brasil

Palmares/PE, em XX de XXXXX de 2025;

CONTRATANTE:

XXXXXXXXXXXXXX
XXXXXXXXXXXXXX
PREFEITURA MUNICIPAL DOS PALMARES

CONTRATADO:

ANEXO II

MODELO DE DECLARAÇÃO

DATA (POR EXTENSO) NOME DA EMPRESA MUNICIPIO DE PALMARES/PE
REFERENTE À CONCORRÊNCIA ELETRÔNICA Nº 0XX/2025
A/C: SR.(A) XXXXXXXXXXXXXXXX AGENTE DE CONTRATAÇÃO/COMISSÃO (A)

DECLARAÇÃO

A Empresa (RAZÃO SOCIAL), sito à (ENDEREÇO COMPLETO), inscrita no CNPJ sob Nº (NÚMERO), neste ato representado pelo Sr.(a) (NOME DO REPRESENTANTE LEGAL), inscrito no Registro Nacional sob o Nº (NÚMERO DO RG) e CPF. Nº (NÚMERO DO CPF), DECLARA para os devidos fins que:

1.1. Que cumpre os requisitos estabelecidos no Artigo 3º da Lei Complementar Nº 123, de 2006, estando apta a usufruir do tratamento favorecido estabelecido em seus Artigos 42 a 49, quando a empresa for classificada como ME/EPP. () SIM () NÃO
1.2. Que está ciente e concorda com as condições contidas no Edital e seus anexos. () SIM () NÃO
1.3. Que cumpre os requisitos para a habilitação definidos no Edital e que a proposta apresentada está em conformidade com as exigências editalícias. () SIM () NÃO
1.4. Que inexistem fatos impeditivos para sua habilitação no certame, ciente da obrigatoriedade de declarar ocorrências posteriores. () SIM () NÃO
1.5. Que não emprega menor de 18 anos em trabalho noturno, perigoso ou insalubre e não emprega menor de 16 anos, salvo menor, a partir de 14 anos, na condição de aprendiz, nos termos do Artigo 7º, XXXIII, da Constituição. () SIM () NÃO
1.6. Que a proposta foi elaborada de forma independente, nos termos da Instrução Normativa SLTI/MP Nº 2, de 16 de setembro de 2009. () SIM () NÃO
1.7. Que não possui em sua cadeia produtiva empregado executando trabalho degradante ou forçado observando o disposto nos incisos III e IV do Art. 1º e no inciso III do Art. 5º da Constituição Federal.) SIM () NÃO
1.8 DECLARAÇÃO DE CONHECIMENTO DO OBJETO E CONDIÇÕES DOS LOCAIS DOS SERVIÇOS: declara sob as penalidades da lei, para fins de participação no Processo Licitatório nº. 00X/2025, Concorrência nº. 00X/2025, cujo objeto é a CONTRATAÇÃO DE EMPRESA DE ENGENHARIA PARA EXECUÇÃO DE SERVIÇOS DE REFORMA DAS PRAÇAS LUIZ BERTO ANTIGA ZONA E QUILOMBO II – BAIRROS CENTRO E QUILOMBO II, NO MUNICIPIO DOS PALMARES – PE. que tem pleno conhecimento das condições e peculiaridades inerentes à natureza dos trabalhos e assumimos total responsabilidade por esse fato, de forma que a falta de conhecimento das condições do(s) local(is) onde serão executados os serviços, não será utilizada para quaisquer questionamentos futuros que ensejem avenças técnicas ou financeiras com o Município dos Palmares.

DECLARAÇÃO DE ATENDIMENTO À NORMA DO INCISO XXXIII DO ARTIGO 7º DA CONSTITUIÇÃO FEDERAL

À COMISSÃO DE LICITAÇÕES DE PALMARES/PE CONCORRÊNCIA ELETRÔNICA Nº 00X/2025.

A empresa (Razão Social da Licitante), CNPJ (número), sediada na Rua, nº, (Bairro/Cidade), através de seu Diretor ou Representante Legal, (Nome/CI), declara para fins do inciso XXXIII do artigo 7º da Constituição Federal, com redação dada pela Emenda Constitucional, nº 20/98, que não emprega menores de dezoito anos em trabalho noturno, perigoso ou insalubre e de que qualquer trabalho a menores de 16 anos.

Por ser expressão de verdade, firmamos o presente.

LOCAL, DATA

Assinatura do representante legal ou procurador da empresa:

..... CPF:

(Obs.: Anexar a declaração preenchida e assinada com os demais documentos de habilitação)



ANEXO III – Memorial Descritivo (Projeto Básico)



ANEXO IV – Planilha Orçamentária, Cronograma Físico financeiro, Memória de Cálculos, Cálculo do BDI

PROJETO BÁSICO PARA REFORMA DAS PRAÇAS: LUIZ BERTO - ANTIGA ZONA E QUILOMBO II – NO MUNICÍPIO DOS PALMARES – PE

SECRETARIA MUNICIPAL DE INFRAESTRUTURA
Novembro de 2025

✉ infraestrutura@palmares.pe.gov.br

Rua Visconde do Rio Branco, nº1368 | São Sebastião | Palmares - PE | CEP: 55540-000

PREFEITURA MUNICIPAL DE PALMARES

JOSÉ BARTOLOMEU DE ALMEIDA MELO JÚNIOR

Prefeito

FLÁVIO MANOEL DA SILVA

Secretário de infraestrutura

Sumário

1.INTRODUÇÃO	6
2. CARACTERÍSTICAS DO MUNICÍPIO	7
3. SÍNTESE DO EMPREENDIMENTO	8
4. INFORMAÇÕES SOBRE O MUNICÍPIO	9
5.MEMORIAL DESCRITIVO	14
5.1 APRESENTAÇÃO	14
5.2 OBJETO	14
5.3 JUSTIFICATIVA	14
5.4 UNIDADE REQUISITANTE	15
5.5 LOCAL DE EXECUÇÃO DO SERVIÇO	15
5.6 PRELIMINARES	15
5.7 EXECUÇÃO DOS SERVIÇOS	15
5.8 PROCEDENCIAS DOS CASOS	16
5.9 ADMINISTRAÇÃO DA OBRA	17
5.10 RESPONSABILIDADE DA CONSTRUTORA	17
5.11 VIGÊNCIA DO CONTRATO	17
5.12 MEDIÇÃO E PAGAMENTO	18
5.13 VISTORIA	18
5.14 ESTIMATIVA DE CUSTO	19
5.15 PRAZOS	19
5.16 QUALIFICAÇÃO TÉCNICA	20
5.17 MOBILIZAÇÃO E DESMOBILIZAÇÃO	21
5.18 FISCALIZAÇÃO DOS SERVIÇOS	21
6. ESPECIFICAÇÕES TÉCNICAS	22
6.1 - FORNECIMENTO E INSTALAÇÃO DE PLACA DE OBRA	23
6.2 - TAPUME EM CHAPA DE MADEIRA	24
6.3 - ALVENARIA DE VEDAÇÃO	25
6.4 - ALVENARIA ESTRUTURAL - BLOCOS DE CONCRETO	27

6.5 - CHAPISCO	28
6.6 - MASSA ÚNICA EXTERNA	29
6.7 - ARMAÇÃO DE PILAR OU VIGA DE ESTRUTURA CONVENCIONAL DE CONCRETO ARMADO UTILIZANDO AÇO CA-50 DE 10,0 MM	30
6.8 - ARMAÇÃO DE PILAR OU VIGA DE ESTRUTURA CONVENCIONAL DE CONCRETO ARMADO UTILIZANDO AÇO CA-50 DE 6,3 MM	31
6.9 - ESCAVAÇÃO DE VALAS	32
6.10 - CONCRETO FCK = 15MPA, TRAÇO 1:3,4:3,5 (EM MASSA SECA DE CIMENTO/ AREIA MÉDIA/ BRITA 1) - PREPARO MANUAL	33
6.11 - REVESTIMENTOS CERÂMICOS INTERNOS	34
6.12 – MEIO-FIO	36
6.13 - EXECUÇÃO DE PASSEIO EM PISO INTERTRAVADO, COM BLOCO RETANGULAR COR NATURAL	38
6.14 - EXECUÇÃO DE PASSEIO EM PISO INTERTRAVADO, COM BLOCO RETANGULAR COLORIDO	40
6.15 - PISO EM TACO DE MADEIRA	42
6.16 - PAISAGISMO - PLANTIO	43
6.17 - PLANTIO DE GRAMA ESMERALDA OU SÃO CARLOS OU CURITIBANA, EM PLACAS	43
6.18 - MOBILIÁRIO URBANO	44
6.19 - PISO CIMENTADO, TRAÇO 1:3 (CIMENTO E AREIA), ACABAMENTO	45
RÚSTICO, ESPESSURA 4,0 CM	45
6.20 - APLICAÇÃO MANUAL DE FUNDO SELADOR ACRÍLICO	46
6.21 - PINTURA EXTERNA	47
6.22 - PINTURA DE PISO COM TINTA ACRÍLICA, APLICAÇÃO MANUAL, 2 DEMÃOS, INCLUSO FUNDO PREPARADOR	48
6.23 - PINTURA LÁTEX ACRÍLICA PREMIUM, APLICAÇÃO MANUAL EM PAREDES, DUAS DEMÃOS	49
6.24 - POSTE DE AÇO CÔNICO CONTÍNUO CURVO SIMPLES, ENGASTAMENTO SIMPLES COM 1 M DE SOLO, H=9M	50
6.25 - POSTE DECORATIVO PARA JARDIM EM AÇO TUBULAR, H = *2,5* M, SEM LUMINÁRIA	51

6.26 - LUMINÁRIA DE LED PARA ILUMINAÇÃO PÚBLICA, DE 138 W ATÉ 180 W - FORNECIMENTO E INSTALAÇÃO	52
6.27 - LUMINÁRIA DE LED PARA ILUMINAÇÃO PÚBLICA, DE 98 W ATÉ 137 W - FORNECIMENTO E INSTALAÇÃO	54
6.28 - ENTRADA DE ENERGIA ELÉTRICA, AÉREA, MONOFÁSICA, COM CAIXA DE SOBREPOR, CABO DE 16 MM2 E DISJUNTOR DIN 50A	55
6.29 - REPAROS E LIMPEZA GERAL DOS SERVIÇOS	58
6.29 - LIMPEZA PREVENTIVA.....	58
6.13 - LIMPEZA FINAL	58
7. ANEXOS	60

1.INTRODUÇÃO

Apresentamos no presente documento as informações referentes a **REFORMA DAS PRAÇAS: LUIZ BERTO - ANTIGA ZONA E QUILOMBO II – NO MUNICIPIO DOS PALMARES – PE**

Todos os serviços executados serão proporcionais aos recursos disponíveis, conforme Planilhas orçamentárias e cronogramas encaminhados em anexo.

O presente memorial tem por objetivo estabelecer os procedimentos executivos e as especificações que serão adotadas a seguir discriminadas: **REFORMA DAS PRAÇAS: LUIZ BERTO - ANTIGA ZONA E QUILOMBO II – NO MUNICIPIO DOS PALMARES – PE.**

A planilha de Orçamento Base foi elaborada, apresenta o resumo dos quantitativos como também o custo total dos serviços que ficou orçada:



2. CARACTERÍSTICAS DO MUNICÍPIO



Coordenadas: 8° 40' 58" S; 35° 35' 31" O

País: Brasil

Unidade Federativa: Pernambuco

Municípios Limítrofes: Bonito (N), Joaquim Nabuco (E e NE), Xexéu (S), Catende (W) e Água Preta (SE)

Distância até a capital: 128 km

(fonte: <https://pt.wikipedia.org/wiki/Palmares>)

✉ infraestrutura@palmares.pe.gov.br

3. SÍNTESE DO EMPREENDIMENTO

3.1 RESUMO DA OBRA

3.1.1 EMPREENDIMENTO: REFORMA DAS PRAÇAS

3.1.2 – LOCALIZAÇÃO: BAIRRO CENTRO E QUILOMBO II - PALMARES/PE

3.1.3 – EMPREENDEDOR: Secretaria Municipal de Infraestrutura dos Palmares – PE, (SEINFRA).

3.1.4 – CUSTO DO EMPREENDIMENTO:

Secretaria Municipal de Infraestrutura dos Palmares – PE, (SEINFRA):

LOTE I – PRAÇA LUIZ BERTO 147.535,86

LOTE II – PRAÇA DO QUILOMBO R\$ 604.769,66

3.1.5 – PRAZO DE EXECUÇÃO:

LOTE I – 90 (Noventa) dias.

LOTE II – 180 (Cento e Oitenta) dias.

4. INFORMAÇÕES SOBRE O MUNICÍPIO

4.1 INFORMAÇÕES SOBRE O MUNICÍPIO DOS PALMARES/PE

História

Origem do nome Palmares

Palmares é uma das divisões geobotânicas do nordeste do Brasil. Altos, densos, geralmente puros e de uma só espécie de palmeiras de natureza xerófila ou higrófila. Outros existem com mistura de três ou quatro espécies de árvores de porte alto. Dentre as palmeiras que vegetam nessa região, sobrelevam-se a carnaúba (*Copernicia cerifera*), a buriti (*Mauritia vinifera*), a buritana (*Mauritia axulenta*), a bacaba (*Denocarpus distichus*) e o babaçu (*Orbignia martiana*), etc. Tais zonas se desenvolvem na Bahia, Sergipe, Alagoas, Pernambuco, Paraíba, Rio Grande do Norte, Ceará, Piauí e Maranhão.

Primórdios da história palmarenses

A região foi habitada primitivamente pelos índios potiguaras e caetés.

Com a formação do Quilombo dos Palmares no interior pernambucano (naquele tempo as terras do atual estado de Alagoas pertenciam à Capitania de Pernambuco), dirigido por Zumbi, tomou impulso, fama e ganhou o nome que hoje tem batizado que foi pelos negros, que chamavam seus habitantes de palmarinos. Desde os seus primórdios, a região era conhecida como os palmares, devido a predominância de sua densa e espessa vegetação, num intrincado de mata fechada que ocupava um extenso território de 260 quilômetros de extensão por 132 quilômetros de largura, em faixa paralela à costa, onde se distribuíam cerca de 50 mil habitantes, cuja faixa territorial situava-se entre o Cabo de Santo Agostinho, em Pernambuco, e a parte norte do curso inferior do rio São Francisco, área situada onde hoje se encontra o estado de Alagoas.

De 1848 a 1873 Palmares foi denominado de Povoado dos Montes, porque as terras originalmente pertenciam à família Montes, que as recebera por sesmaria para explorar a atividade açucareira, vindo a construir uma capela, que anos mais tarde daria origem à catedral de Nossa Senhora da Conceição, padroeira local. Logo em seguida, dita propriedade passou a ser conhecida por Trombeta, devido à lenda de que um soldado teria perdido a corneta durante a passagem da tropa a cavalo pela localidade. Anos depois recebeu a denominação de Povoado do Una, em homenagem ao rio que banha a localidade e, finalmente Município dos Palmares, triunfando assim a denominação dos negros, por força da abundância de palmeiras que vicejavam na região, a exemplo do babaçu, carnaúba, pindoba, ouricuri e dendê.

✉ infraestrutura@palmares.pe.gov.br

Em 13 de maio de 1862 foi criada a Comarca dos Palmares por força da Lei Provincial nº 1030.

Em 1868 foi Palmares elevado à categoria de Distrito por força da Lei Provincial nº 844, de 28 de setembro.

Em 1873, por força da Lei Provincial nº 1083, de 24 de maio, foi criado o Município autônomo que tomou o nome de Município dos Palmares.

Finalmente, em 9 de junho de 1879, Palmares emancipou-se do Município da Água Preta, por força da Lei Provincial nº 1458, adquirindo, portanto, foros de cidade autônoma.

Palmares tem muita história para contar. Além de grandes intelectuais, o município possui o Theatro Apollo, o primeiro teatro que começou a funcionar no interior e o terceiro mais antigo do Estado, além de abrigar a primeira Maçonaria de Pernambuco - Loja Maçônica Fraternidade Palmarenses nº 01 - da qual saíram obreiros para fundar no Recife a Grande Loja de Pernambuco.

Geografia

Localiza-se a uma latitude 08°41'00" sul e a uma longitude 35°35'30" oeste, estando a uma altitude de 125 metros. Sua população estimada em 2015 é de 62.020 habitantes.

A sede do Município dista 104 km em linha reta e 118 km pela BR-101 do Recife, a capital do Estado; 105 km de Garanhuns e 123 de Maceió, a capital do vizinho Estado de Alagoas.

Situa-se a 125 metros acima do nível do mar.

Limita-se ao norte com o Município do Bonito, a nordeste e leste com Joaquim Nabuco, ao sul com Xexéu, a sudeste com Água Preta e a oeste com Catende.

Vegetação e Geologia

O Município insere-se na unidade geoambiental das Superfícies Retrabalhadas. O relevo é, em sua quase totalidade, moldado em rochas do pré-cambriano, predominantemente granito, gnaisses e xistos. A parte sedimentar é representada por argilas variegadas, arenitos e cascalhos. Predomina o latossolo vermelho-amarelo.

A topografia, predominantemente ondulada, caracteriza-se por um conjunto de morros e colinas com altitudes não superiores a 120 m e pediplanos resultantes do alargamento do vale do rio Una (Pernambuco) e seus afluentes.

Sua flora é composta por restos da vegetação primitiva da Mata Atlântica, algumas espécies arbóreas de alto valor econômico pode ser ainda encontrado testemunhando o que foi a floresta nativa. Entre outras, pode-se detectar a presença da urucuba, louro, ipê amarelo, jatobá, pau-ferro, jacarandá mimoso e rosa, maçaranduba, pau d'arco, oiticica, camaçari rosa e branco, sucupira roxa e branca, etc.

O Município dos Palmares faz parte da microrregião homogênea denominada Mata Meridional Pernambucana, contida totalmente na Bacia do Rio Una.

Clima

Segundo dados do Lamepe, a temperatura mínima já registrada em Palmares foi de 14,1 °C, ocorrida no dia 28 de julho de 1923. Já a máxima foi de 38,5 °C, observada em 18 de fevereiro de 2006. O maior acumulado de chuva registrado em 24 horas foi de 235,8 mm, em 3 de maio de 2011.

O clima é o tropical, do tipo As', com máximas de 29 °C e mínimas entre 21 °C no verão, e mínimas de 19 °C e máximas entre 26 °C no inverno.

Turismo

Todos os anos a Prefeitura realiza o Festival Nacional do Forró - FORROMARES, evento que simboliza um São João fora de época e sempre conta com grandes atrações do cenário musical brasileiro durante quatro noites de festa, geralmente um final de semana entre os meses de setembro a dezembro. Há também os locais tradicionais de visitação pública, que são marcos históricos de fundação da cidade, a exemplo do casarão do Engenho Verde (1841) onde nasceu o romancista e teatrólogo Hermilo Borba Filho; o antigo Cemitério Paroquial (1861) com a capela do Bom Jesus dos Martírios; a Estação Ferroviária (1862); a casa-grande do Engenho Paul (1863); a Catedral de Nossa Senhora da Conceição (1873) padroeira local; o Clube Literário dos Palmares (1881), hoje Biblioteca Pública Municipal; a ponte de ferro sobre o rio Pirangy (1882), construída pelos engenheiros ingleses da Great Western; a Loja Maçônica Fraternidade Palmarenses Nº 01 (1932) que foi a pioneira no Estado de Pernambuco, dentre outros atrativos de igual importância para os amantes da história e das tradições socioculturais interioranas.

Lazer

Além da carga histórica da cidade, há também um lado mais bucólico e rural, como os atrativos naturais que oferecem e proporcionam momentos de descontração, aventura e lazer aos visitantes. O município é cercado por muitas águas, sendo ideal para quem deseja pescar, relaxar e tomar banhos de cachoeiras, bicas e corredeiras. Também quem gosta de praticar rapel, canyoning ou caminhadas ecológicas, ainda existem locais em reservas de mata atlântica ideais até para acampar; recantos esses que proporcionam um inesquecível visual paradisíaco aos visitantes e turistas que chegam para conhecer os Palmares. Outras opções são as cachoeiras do Caritó, Véu de Noiva, do Mágico e do Engenho Serra Azul velho, localizadas entre densos bambuzais e bananeiras mas com estradas em boas condições. A Véu de Noiva possui três quedas d'água, sendo a mais alta com 5 metros. A Corredeira do Oratório é formada pelas águas do rio Una. Contam os moradores que este nome foi assim "batizado" pelos antigos, porque os senhores

de engenhos ou "coronéis" daquele tempo mandavam os jagunços matar seus inimigos às margens, dando-lhes permissão para uma última oração.

Na área da gastronomia, Palmares possui inúmeros estabelecimentos com excelentes pratos típicos da culinária local destacando-se a carne de sol, picanha e churrasco na brasa, além da peixada e do galeto assado em locais pitorescos como as churrascarias Bom Sabor em Japaranduba e Nordestão no bairro Newton Carneiro; os restaurantes Carne de Sol da Morena na Praça Maurity ; Picanha Grill na Nova Palmares e no centro; Pérola Grill na Rua da Conceição; Bom Sabor na Praça Dr. Paulo Paranhos e o Comabem na Rua Cel. Austriclínio, além da pizzaria Portello's , bem como as lanchonetes e bares que oferecem os melhores caldinhos e uma variedade imensa de bebidas e deliciosos petiscos.

Cultura

Inicialmente como "Atenas Pernambucana" e depois como "Terra dos Poetas", o município obteve fama e reputação no cenário estadual e até brasileiro, graças à pujança com que os seus filhos tornaram-se ilustres e renomados ao longo da história, com isso ajudando a projetar a sua terra, através da história, cultura e tradição, destacando-se em áreas da maior importância cultural como a literatura, teatro, jornalismo, aviação, música, pintura, religião, política, artes plásticas, etc.

Economia

Palmares tem como principal atividade econômica a agroindústria açucareira. Além da cana-de-açúcar, também se destacam na agricultura a produção de batata-doce, mandioca, inhame, banana, laranja e abacaxi cujo excedente é comercializado junto à Ceasa. No Município há uma grande variedade de indústrias de transformação. O comércio é um setor em expansão com estabelecimentos de pequeno, médio e grande porte, com destaque para os supermercados, 14 (catorze) shoppings centers espalhados pela cidade, frigoríficos, atacados de alimentos, lojas de materiais de construção, farmácias, autopeças, calçados e confecções, além da Usina Nortesus (antiga Treze de Maio). Existe uma Feira da Sulanca permanente dentro do Centro Comercial Prefeito Antônio de Almeida Melo, bem como duas grandes feiras livres semanais: às sextas e sábados no Mercado Público do Centro, e aos domingos e feriados no Mercado Público do bairro Santo Antônio. Hoje 59% dos moradores locais têm atividades ligadas ao comércio ou à prestação dos mais variados serviços. Um verdadeiro polo médico especializado em saúde atualmente é encontrado em Palmares, disponibilizando à população local e das cidades circunvizinhas excelentes profissionais médicos, exames dos mais modernos e sofisticados, além de laboratórios de análises clínicas.

Localização estratégica

Por ter uma localização altamente privilegiada, o município que também é conhecido como "A Capital da Mata Sul", é servido pela BR 101 (duplicada), além das rodovias PE-96 (Litoral), PE-103 (interliga Palmares à rodovia 232), PE-120 (que vai até Caruaru), PE-126 (liga Palmares a Garanhuns) e dista do Complexo Portuário de Suape apenas 75 km. Diuturnamente, moradores procedentes de 40 localidades pernambucanas circunvizinhas e 20 do vizinho Estado de Alagoas se deslocam até Palmares para fazerem compras, pagamentos, consultas médicas, odontológicas, exames e tratamentos em clínicas especializadas, estudar em escolas públicas, particulares ou frequentarem um dos seus cursos superiores, bem como resolvem negócios bancários nas agências Banco do Brasil, Santander, Itaú, Bradesco, Caixa Econômica ou Banco do Nordeste. Referidos visitantes têm uma participação econômica no comércio ou junto aos profissionais liberais e prestadores de serviços de cerca de 40%.

(fonte: <https://pt.wikipedia.org/wiki/Palmares>)

5.MEMORIAL DESCRITIVO

CONTRATAÇÃO DE EMPRESA DE ENGENHARIA CIVIL PARA REFORMA DAS PRAÇAS LUIZ BERTO ANTIGA ZONA E QUILOMBO II – BAIRROS CENTRO E QUILOMBO II, NO MUNICÍPIO DOS PALMARES – PE.

PRAÇA CONTEMPLADA LOTE I: PRAÇA LUIZ BERTO DA ANTIGA ZONA - BAIRRO CENTRO - PALMARES – PE

PRAÇA CONTEMPLADA LOTE II: PRAÇA QUILOMBO II – BAIRRO QUILOMBO II - PALMARES - PE

A legislação básica a ser definida como fundamentação para a realização do procedimento licitatório é a Lei Federal nº. 14.133/2021, legislações correlatas e outras que se fizerem necessárias.

5.1 APRESENTAÇÃO

Este memorial tem por objetivo descrever os serviços a serem executados no projeto da **REFORMA DAS PRAÇAS LUIZ BERTO ANTIGA ZONA E QUILOMBO II – BAIRROS CENTRO E QUILOMBO II, NO MUNICÍPIO DOS PALMARES – PE**. O Projeto a seguir tem como finalidade promover a melhoria nos serviços oferecidos a promovendo a melhoria na qualidade de vida, proporcionando uma melhor locomoção do acesso ao município dos Palmares.

5.2 OBJETO

A presente Licitação destina-se, sob a forma de execução indireta e regime de empreitada por preço unitário, à contratação de empresa de engenharia civil para a execução da **REFORMA DAS PRAÇAS LUIZ BERTO ANTIGA ZONA E QUILOMBO II – BAIRROS CENTRO E QUILOMBO II, NO MUNICÍPIO DOS PALMARES – PE**, conforme as características e especificações descritas neste Projeto Básico.

5.3 JUSTIFICATIVA

Assim, sabendo que a prática de esporte desde os primeiros anos da educação infantil favorece o desempenho escolar das crianças, é fundamental para a sociedade e sua prática deve ser incentivada, graças a ele é possível promover o combate ao sedentarismo, desenvolvem as habilidades cognitivas e coordenação motora, melhora a autoestima, a capacidade de concentração, raciocínio e tomada de decisão, aprendem a lidar com trabalho em equipe, afastamento das crianças das drogas e das ruas. Este projeto tem por objetivo apresentar todas as etapas para construção de uma praça, desde o planejamento e projeto até a entrega da obra.

5.4 UNIDADE REQUISITANTE

A Unidade Requisitante do objeto pretendido é a Secretaria Municipal de Infraestrutura.

5.5 LOCAL DE EXECUÇÃO DO SERVIÇO

Os serviços da **REFORMA DAS PRAÇAS LUIZ BERTO ANTIGA ZONA E QUILOMBO II – BAIRROS CENTRO E QUILOMBO II, NO MUNICÍPIO DOS PALMARES – PE**, serão executados nos locais descritos no quadro abaixo:

LONGRADOUROS	ÁREA (M²)
REFORMA PRAÇA LUIZ BERTO ANTIGA ZONA – CENTRO	115,25
REFORMA PRAÇA DO QUILOMBO II	1.016,46
TOTAIS	1.131,71

5.6 PRELIMINARES

Estas projeto têm por objetivo fixar as condições gerais que serão obedecidas durante a execução das obras; apresentar normas de execução dos serviços, qualidade e aplicação dos materiais que serão utilizados na obra.

5.7 EXECUÇÃO DOS SERVIÇOS

A execução de todos os serviços contratados obedecerá rigorosamente às normas em vigor da ABNT e Concessionárias de serviços públicos. Na

ausência das normas supramencionadas aplicar-se-ão, no caso de materiais e equipamentos, aquelas prescritas pelo fabricante. Os materiais e equipamentos serão de primeira qualidade, bem como será empregada a mais apurada técnica na execução das obras. Não será admitida, na obra, a aplicação de materiais, equipamentos usados ou diferentes dos especificados. Todos os equipamentos, materiais e providências que, porventura, demandem maior tempo para instalação ou fornecimento, deverão ser providenciados pelo construtor, em tempo hábil, visando não acarretar descontinuidade na evolução da obra, em qualquer de suas etapas. Quando não houver razões ponderáveis e relevantes para a substituição de determinado material e/ou equipamento, anteriormente especificado por outro, o construtor deverá apresentar, por escrito, com antecedência mínima de 15 (quinze) dias, a proposta de substituição, instruindo-a com os motivos que determinaram a solicitação.

A substituição somente será efetivada se aprovada pela fiscalização, não implicando em ônus adicionais e resultando em melhoria técnica ou equivalência comprovada, a critério da fiscalização da Prefeitura. A forma de apresentação destas especificações e demais elementos fornecidos, não poderá ser alegada, sob qualquer pretexto, como motivo de entendimento parcial ou incompleto por parte dos licitantes. As taxas cobradas pelas concessionárias de serviços públicos (água, luz, telefone), a título de regularização das instalações provisórias ou definitivas, serão consideradas encargos da empresa contratada.

Os casos em que não couber a aceitação pelos órgãos públicos competentes e concessionárias de serviços são de exclusiva responsabilidade da empresa executante, cabendo à mesma os ônus ou encargos decorrentes de erros, imperfeições e não conformidades que obstruam a obtenção da referida aceitação. A execução de obras e serviços por empresas subcontratadas não excluem, em qualquer hipótese, a responsabilidade da construtora, visto que, perante a fiscalização do Município, a mesma será a única responsável pelas obras e serviços.

5.8 PROCEDENCIAS DOS CASOS

Em caso de divergências entre as cotas dos projetos e suas dimensões em escala, prevalecerão as primeiras, e em caso de divergência entre as especificações e os demais projetos será consultada a fiscalização. Nenhuma modificação poderá ser feita nos projetos, sem aprovação, por escrito, da fiscalização. Em caso de dúvida, quanto à interpretação dos projetos ou destas

 infraestrutura@palmares.pe.gov.br

especificações, serão consultados os técnicos designados pela Prefeitura. Em caso de divergências entre o projeto arquitetônico e os demais, prevalecerá o primeiro.

5.9 ADMINISTRAÇÃO DA OBRA

A construtora deverá manter na obra um preposto, com conhecimentos que lhe permitam conduzir com perfeição a execução de todos os serviços, bem como funcionários na quantidade suficiente para o bom andamento da obra.

As normas, projetos de normas, especificações aprovadas pela ABNT, bem como toda a legislação em vigor, referentes a obras de infraestrutura urbana, será parte integrante deste memorial, como se nelas estivessem transcritas. Estas especificações são complementadas pelos projetos e detalhes de execução, devendo ser integralmente obedecidas. Em caso de divergências, prevalecerão:

- As especificações estabelecidas sobre os desenhos;
- As cotas assinaladas sobre as dimensões medidas em escalas;
- Os desenhos de maior escala sobre os de menor escala.

5.10 RESPONSABILIDADE DA CONSTRUTORA

- Caso haja necessidade de projetos complementares;
- As licenças e suas prorrogações;
- A ART de execução;
- Autorizações quando necessário de órgãos que virá a intervir no projeto;
- Todas as providências junto aos órgãos públicos, institutos de previdência e concessionárias de serviços públicos, cumprindo quaisquer formalidades e sanções exigidas, desde que digam respeito à obra ou a sua execução;
- Apresentação de toda a documentação fiscal para liberação de pagamentos;
- Entregar a obra limpa.

5.11 VIGÊNCIA DO CONTRATO

O prazo de vigência da contratação é de 120 (Cento e vinte dias) contados do(a) a Partir da Assinatura do Contrato, na forma do artigo 105 da Lei nº 14.133/2021.

 infraestrutura@palmares.pe.gov.br

5.12 MEDIÇÃO E PAGAMENTO

As medições e pagamentos dos serviços executados serão efetuados de acordo com as unidades utilizadas na planilha orçamentária, respectiva a cada serviço, ou seja, metro quadrado, metro linear, metro cúbico, etc. O custo de cada serviço previsto em planilha orçamentária inclui todas as despesas para execução do calçamento, tais como materiais, mão-de-obra, equipamentos, ferramentas, leis sociais.

Fica a cargo de a empresa encaminhar documento à prefeitura solicitando medição dos serviços realizados, a liberação só acontecerá após fiscalização in loco dos técnicos da Prefeitura Municipal dos Palmares. Fazendo sempre necessário executar os serviços para posterior pagamento. Será necessário que seja observado o cronograma físico-financeiro, pois as liberações terão obrigatoriedade de cumprir em quantidades as medições propostas e caso haja necessidade de mais alguma medição adicional a empresa contratada deverá arcar com os ônus dos serviços

5.13 VISTORIA

Será facultado às empresas interessadas ou seus representantes legais, devidamente identificados, vistoriar os locais de execução dos serviços.

Embora não seja obrigatória a visita ao local da obra, é recomendável que a CONTRATADA realize a vistoria antes de apresentar a sua proposta de preços, pois não serão aceitas quaisquer alegações posteriores por desconhecimento das condições existentes.

Caso a vistoria seja realizada por arquiteto, engenheiro civil ou técnico em edificações, devidamente registrados no Conselho Regional de Engenharia e Agronomia – CREA e/ou no Conselho de Arquitetura e Urbanismo - CAU, autorizados pela empresa licitante para esse fim e serão acompanhados por servidor designado pela Secretaria Municipal de Infraestrutura Dos Palmares.

As empresas emitirão a DECLARAÇÃO DE VISTORIA, atestando que vistoriou o local de execução de serviços para identificarem as características especiais e dificuldades que, porventura, possam existir na execução dos trabalhos, admitindo-se, conseqüentemente, como certo, o prévio e total conhecimento das

condições sobre os locais pertinentes à execução dos serviços. O agendamento da vistoria deverá ser previamente marcado.

O prazo para a vistoria iniciar-se-á no dia útil seguinte ao da publicação do Edital, estendendo-se até o dia útil anterior à data prevista para abertura da licitação.

5.14 ESTIMATIVA DE CUSTO

- ✓ **Lote I** em R\$ 147.535,86 (Cento e quarenta e sete mil, quinhentos e trinta e cinco reais e oitenta e seis centavos);
- ✓ **Lote II** em R\$ 604.769,66 (Seiscentos e quatro mil, setecentos e sessenta e nove reais e sessenta e seis centavos);

O valor estimado para a execução dos serviços é de **752.305,52 (SETECENTOS E CINQUENTA E DOIS MIL, TREZENTOS E CINCO REAIS E CINQUENTA E DOIS CENTAVOS)**. A planilha foi elaborada pela Engenheira Civil do município, tendo por limite máximo os custos da tabela **SINAPI COMPOSIÇÕES DESONERADO DE SETEMBRO DE 2025 – PERNAMBUCO, ORSE SETEMBRO DE 2025, SBC RECIFE SETEMBRO 2025 E SEINFRA 028 - CEARÁ**. Os Benefícios e Despesas Indiretas – BDI máximo utilizado é de 26,85%, podendo o variar para menos, conforme o serviço (segundo fórmula e parâmetros estabelecidos pelo Acórdão 2622/2013-TCU-Plenário).

5.15 PRAZOS

Os serviços deverão ser concluídos no prazo máximo de **180 (cento e oitenta) dias** consecutivos, a contar do recebimento da Ordem de Serviço, emitida pela CONTRATANTE. Em conformidade com os Artigo 75, Inciso I - Lei Federal 14.133/21, mediante recibo, o objeto da licitação será recebido em duas etapas:

- **Provisoriamente**, mediante termo circunstanciado emitido pelo responsável pelo acompanhamento e fiscalização, em até 30 (trinta) dias, a contar da comunicação escrita da CONTRATADA de conclusão dos serviços;

- **Definitivamente**, mediante termo circunstanciado assinado pelas partes, após o decurso do prazo de observação, vistoria e adequação das pendências constantes do recebimento provisório, que comprove a adequação do objeto aos termos contratuais, em prazo não superior a 60 (sessenta) dias, a contar do recebimento provisório.

A entrega do objeto pela CONTRATADA e seu recebimento pela Secretaria Infraestrutura dos Palmares não implicam na sua aceitação definitiva, que será caracterizada pela atestação da nota fiscal/fatura correspondente.

5.16 QUALIFICAÇÃO TÉCNICA

- Para atendimento à qualificação técnico-profissional, comprovação do licitante de possuir em seu corpo técnico, na data de abertura das propostas, profissional(is) de nível superior, ARQUITETO OU ENGENHEIRO, reconhecido(s) pelo CREA ou CAU, detentor(es) de atestado(s) de responsabilidade técnica, devidamente registrado(s) no CREA ou CAU da região onde os serviços foram executados, acompanhados(s) da(s) respectiva(s) Certidão(ões) de Acervo Técnico – CAT, expedidas por este(s) Conselho(s), que comprove(m) ter o(s) profissional(is), executado para órgão ou entidade da administração pública direta ou indireta, federal estadual, municipal ou do Distrito Federal, ou ainda, para empresa privada, que não o próprio licitante (CNPJ diferente), serviços relativos a:
 - a) EXECUÇÃO DE PASSEIO EM PISO INTERTRAVADO, COM BLOCO RETANGULAR COR NATURAL DE 20 X 10 CM, ESPESSURA 6 CM. AF_10/2022.
 - b) EXECUÇÃO DE PASSEIO EM PISO INTERTRAVADO, COM BLOCO RETANGULAR COLORIDO DE 20 X 10 CM, ESPESSURA 6 CM. AF_10/2022
 - c) ALAMBRADO PARA QUADRA POLIESPORTIVA, ESTRUTURADO POR TUBOS DE AÇO GALVANIZADO, (MONTANTES COM DIÂMETRO 2", TRAVESSAS E ESCORAS COM DIÂMETRO 1 ¼"), COM TELA DE ARAME GALVANIZADO, FIO 14 BWG E MALHA QUADRADA 5X5CM (EXCETO MURETA). AF_03/2021
- A comprovação de vínculo profissional se fará com a apresentação de cópia da carteira de trabalho (CTPS) em que conste o licitante como

✉ infraestrutura@palmares.pe.gov.br

contratante, do contrato social do licitante em que conste o profissional como sócio, do contrato de trabalho ou, ainda, de declaração de contratação futura do profissional detentor do atestado apresentado, desde que acompanhada de declaração de anuência do profissional.

- No caso de dois ou mais licitantes apresentarem atestados de um mesmo profissional, como comprovação de qualificação técnica, ambos serão inabilitados.
- Declaração indicando o nome, CPF e número do registro no CREA do responsável técnico que acompanhará a execução dos serviços de que trata o objeto.
- O nome do responsável técnico indicado deverá constar das certidões de acervo técnico apresentadas para qualificação técnica do licitante.
- Para efeito da qualificação técnico-profissional o licitante deverá atentar para a habilitação do profissional constante da CAT. A certidão será considerada inválida caso o profissional indicado não seja habilitado junto ao respectivo conselho para executar os serviços aos quais se refere.

5.17 MOBILIZAÇÃO E DESMOBILIZAÇÃO

Este item trata da mobilização e posterior desmobilização de materiais, equipamentos, mão-de-obra e acessórios necessários à perfeita execução dos serviços contratados. Engloba também alojamento de pessoal, depósito de material e a proteção do canteiro de obras e dos locais de trabalho.

A Empreiteira deverá tomar todas as providências relativas à mobilização, imediatamente após a assinatura do contrato e a correspondente Nota de Empenho de forma a poder dar início efetivo à obra, possibilitando a sua conclusão dentro do prazo contratual.

5.18 FISCALIZAÇÃO DOS SERVIÇOS

Os serviços serão fiscalizados por um servidor ou comissão de servidores da secretaria municipal de infraestrutura e serviços urbano, designado pela CONTRATANTE para essa finalidade, que terá autoridade para exercer, em seu nome, toda e qualquer ação de orientação geral, acompanhamento e fiscalização da execução contratual.

À FISCALIZAÇÃO compete, entre outras atribuições:

- Solicitar à CONTRATADA e seus prepostos, ou obter da Administração, tempestivamente, todas as providências necessárias ao bom andamento do contrato;
- Acompanhar a execução dos serviços e atestar o recebimento definitivo, e indicar as ocorrências verificadas;
- Encaminhar à Secretaria Municipal de Infraestrutura os documentos que relacionem as ocorrências que impliquem multas a serem aplicadas à CONTRATADA;
- Manter organizado e atualizado um sistema de controle em que se registrem as ocorrências ou os serviços descritos de forma analítica;
- Em caso de dúvidas quanto à interpretação das especificações, será sempre consultada a FISCALIZAÇÃO, sendo desta o parecer definitivo. A ação da FISCALIZAÇÃO não exonera a CONTRATADA de suas responsabilidades contratuais. A presença da FISCALIZAÇÃO durante a execução dos serviços e obras, quaisquer que sejam os atos praticados no desempenho de suas atribuições, não implicará solidariedade ou corresponsabilidade com a CONTRATADA, que responderá única e integralmente pela execução dos serviços, na forma da legislação em vigor.

As dúvidas inerentes ao desenvolvimento de quaisquer projetos/serviços, bem como as tomadas de decisões levadas ao conhecimento da FISCALIZAÇÃO, serão tomadas em até 36 (trinta e seis) horas após a FISCALIZAÇÃO tomar ciência do ocorrido e/ou solicitação, principalmente se a decisão exigir pesquisa de campo ou técnico-científica ou outra razão alheia a sua vontade que impossibilite decidir naquele momento. Todas as dúvidas deverão estar devidamente anotadas e encaminhadas à FISCALIZAÇÃO.

6. ESPECIFICAÇÕES TÉCNICAS

Os serviços descritos em orçamento devem ser executados conforme os dados seguintes:

6.1 - FORNECIMENTO E INSTALAÇÃO DE PLACA DE OBRA

6.1.1. Itens e suas características

- Carpinteiro: Profissional responsável por executar o serviço de instalação das placas;
- Servente: profissional que auxilia o carpinteiro em suas tarefas;
- Placa de obra (para construção civil) em chapa galvanizada *n. 22*, adesivada, de *2,0 x 1,125* m, para instalação;
- Prego de aço polido com cabeça 17 x 27 (2 1/2 x 11): para fixação do quadro na estrutura suporte;
- Sarrafo *2,5 x 10* cm em pinus; utilizado para compor o quadro que dará maior rigidez à placa;
- Prego telheiro 18 x 30 polido, para fixação na estrutura suporte (*Insumo substituído, ver item 8 – Pendências);
- Pintura imunizante para madeira: tratamento da madeira do quadro.

6.1.2. Critérios para quantificação dos serviços

- Utilizar a área da placa de obra, em m², a ser efetivamente instalada.

6.1.3. Critérios de aferição

- Para o levantamento dos índices de produtividade foram considerados os operários envolvidos com a instalação da placa de obra;
- Para esta composição, foi considerada para o insumo da placa de obra, uma largura de 1,2 m, e comprimento de 2,4 m;
- Foi considerada que a placa de obra tem, aproximadamente, 2,88 m² de área;
- Para esta composição foi considerada a fixação com pregos da placa diretamente na estrutura suporte, seja ela um tapume ou cavalete de madeira (a estrutura suporte não está contemplada na composição).

6.1.4. Execução

- Fabricação de moldura de madeira composta por sarrafos em todo perímetro da placa, incluindo um sarrafo fixado no meio dela, a fim de se obter maior rigidez do conjunto;
- Posteriormente este quadro de madeira é tratado com pintura imunizante para madeira, e pregado na placa com pregos;
- Em seguida, a placa é fixada na estrutura suporte da obra com pregos.

6.2 - TAPUME EM CHAPA DE MADEIRA

6.2.1. Itens e suas características

- Carpinteiro: operário responsável pela marcação e corte das peças de madeira, escavação e fixação dos pontaletes e montagem do tapume;
- Ajudante de carpinteiro: operário que auxilia na fabricação e na montagem do tapume e faz a distribuição dos materiais;
- Chapa de madeira compensada OSB para forma de concreto, 2,2 x 1,1 m, e=14 mm: utilizada no fechamento do tapume;
- Peça de madeira 7,5 x 7,5 cm (pontaleta) em pinus, mista ou equivalente da região: utilizada como elemento vertical da estrutura do tapume;
- Tábua de madeira de 2,5 x 15 cm em pinus, mista ou equivalente da região: utilizada como elemento horizontal da estrutura do tapume;
- Pregos polidos com cabeça 18 x 27;
- Concreto magro para lastro, traço 1:4,5:4,5 (em massa seca de cimento/ areia média/ brita 1) com preparo manual: utilizado no chumbamento dos pontaletes no terreno;
- Serra circular de bancada com motor elétrico: equipamento utilizado para corte das peças de madeira.

6.2.2. Equipamentos

- Serra circular de bancada com motor elétrico, potência de 1600 W, para disco de diâmetro de 10" (250mm).

6.2.3. Critérios para quantificação dos serviços

- Utilizar a área de tapume de madeira a ser instalado para proteção da edificação.

6.2.4. Critérios de aferição

- Para o levantamento dos índices de produtividade foram considerados os carpinteiros e apenas os auxiliares que ajudam na instalação dos tapumes;
- Considerou-se que o buraco escavado para fixação de cada pontaleta tem diâmetro de 0,15 m e 0,60 m de profundidade.

6.2.5. Execução

- Verifica-se a área dos tapumes a serem instalados;
- Corta-se o comprimento necessário das peças de madeira;

- Com a cavadeira faz-se a escavação no local onde será inserido o pontalete (peça de madeira);
- O pontalete é inserido no solo, sendo verificado o nível durante este procedimento;
- No solo, faz-se o chumbamento dos pontaletes com concreto, certificando-se quanto a este estar no prumo;
- Encaixam-se os rodapés e os roda tetos (peça de madeira);
- Em seguida, são colocadas as chapas de madeira para o fechamento.

6.3 - ALVENARIA DE VEDAÇÃO

6.3.1. Itens e suas características

- Pedreiro: responsável pela transferência de eixos, marcação, elevação e verificação de alinhamento e nível das paredes;
- Servente: auxilia o pedreiro em todas as atividades e responsável pelo abastecimento de argamassa no andar;
- Argamassa de cimento, cal e areia média, no traço 1:2:8, preparo manual, conforme composição auxiliar de argamassa, e espessura média real da junta de 10 mm;
- Tela metálica eletrossoldada de malha 15x15mm, fio de 1,24mm e dimensões de 7,5x50cm;
- Pino de aço com furo, haste=27 mm (ação direta);
- Bloco cerâmico com furos na horizontal de dimensões 9x19x19cm para alvenaria de vedação.

6.3.2 Critérios para quantificação dos serviços

- Utilizar a área líquida das paredes de alvenaria de vedação, incluindo a primeira fiada. Todos os vãos (portas e janelas) deverão ser descontados.

6.3.3 Critérios de Aferição

- Para o levantamento dos índices de produtividade foram considerados os oficiais e os serventes que auxiliavam diretamente nas proximidades do local de execução;
- Não são considerados nessa composição os esforços de execução de fixação da alvenaria (encunhamento);
- O esforço de preparo da argamassa está contemplado nas composições auxiliares;
- O consumo dos blocos considera as perdas por entulho durante a execução da alvenaria e no transporte do material, que totalizaram uma perda de 13,2%;

- Considerou-se somente perda incorporada para argamassa para o preenchimento das juntas. A perda por entulho foi considerada nula;
- Considerou-se que, em média, uma lateral da parede recebe telas de amarração da alvenaria, aplicando-se a cada duas fiadas, e para o cálculo do consumo, considerou-se uma perda de 5%;
- Considerou-se que os pontos que necessitam de fixação com tela são os encontros com pilares e encontro seco com a alvenaria. A fixação das telas metálicas na estrutura é feita por pinos de aço zincado, sendo somente um pino para blocos de espessura 9cm e dois pinos para blocos de espessura maior que 9 cm, porém a amarração de uma parede e outra de alvenaria por meio telas dispensa o uso dos pinos;
- A composição é válida para alvenaria de vedação de até 3,00m de altura, tanto para casas quanto para edifícios de múltiplos pavimentos;
- O esforço para colocação de escadas ou montagem das plataformas de trabalho e guarda-corpos está contemplado na composição.

6.3.4 Execução

- Posicionar os dispositivos de amarração da alvenaria de acordo com as especificações do projeto e fixá-los com uso de resina epóxi;
- Demarcar a alvenaria – materialização dos eixos de referência, demarcação das faces das paredes a partir dos eixos ortogonais, posicionamento dos escantilhões para demarcação vertical das fiadas, execução da primeira fiada;
- Elevação da alvenaria – assentamento dos blocos com a utilização de argamassa aplicada com palheta ou bisnaga, formando-se dois cordões contínuos;
- Execução de vergas e contravergas concomitante com a elevação da alvenaria.

6.3.5 Informações Complementares

- Esta composição foi calculada para a situação específica de área característica maior ou igual a 6m², com presença de vãos. Porém, por ter seu custo representativo, foi considerada válida para as outras situações (área menor que 6 m² sem vãos, área menor que 6m² com vãos e área maior ou igual a 6m² sem vãos);
- Considerou-se, para o cálculo do consumo de argamassa, o preenchimento de todas as juntas de assentamento e aplicação com bisnaga ou palheta. Para aplicação com colher de pedreiro, multiplicar o valor indicado por 1,76.

6.4 - ALVENARIA ESTRUTURAL - BLOCOS DE CONCRETO

6.4.1. Itens e suas características

- Pedreiro: responsável pela transferência de eixo, marcação, elevação e controle da qualidade da alvenaria estrutural;
- Servente: responsável pelo abastecimento do posto de trabalho do pedreiro e transporte de materiais no andar;
- Blocos e canaletas estruturais de concreto 14x19x29 cm e 14x19x14 cm (espessura de 14 cm), com resistência de 14,0 MPa;
- Argamassa de cimento, cal e areia média, no traço 1:0,5:4,5, preparo com betoneira, conforme composição auxiliar de argamassa, e espessura média real da junta de 10 mm.

6.4.2 Critérios para quantificação dos serviços

- Utilizar a área líquida das paredes de alvenaria estrutural, incluindo a primeira fiada.

6.4.3 Critérios de Aferição

- Para o levantamento dos índices de produtividade foram considerados os oficiais e os serventes que auxiliavam diretamente na execução da elevação da alvenaria incluindo-se a fiada de marcação;
- Considerou-se, para o cálculo do consumo de argamassa e produtividade da mão de obra o preenchimento de juntas horizontais e verticais;
- Considerou-se para o cálculo do consumo de argamassa e produtividade da mão-de-obra o uso de palheta e/ou bisnaga;
- O consumo dos blocos considera as perdas por entulho durante a execução da alvenaria e no transporte do material;
- A composição é válida para alvenaria estrutural de até 3,00m de altura, tanto para casas quanto para edifícios de múltiplos pavimentos;
- O esforço para colocação de escadas ou montagem de plataformas de trabalho e guarda-corpos está contemplado na composição;
- O assentamento de canaletas para vergas, contravergas e cintas está incluído;
- Os serviços de grauteamento, armação e instalações embutidas não estão considerados nesta composição. Devem, portanto, considerar composições específicas para estes serviços.

6.4.4 Execução

- Demarcação da alvenaria: materialização dos eixos de referência, demarcação das faces das paredes a partir dos eixos ortogonais, execução da primeira fiada;
- Elevação da alvenaria: assentamento dos componentes com a utilização de argamassa aplicada com palheta, formando-se dois cordões contínuos.

6.4.5 Informações Complementares

- A composição foi calculada para a situação de paredes com área menor que 6 m² sem vãos, porém é considerada válida para as demais situações (paredes com área menor que 6m² com vãos, paredes com área maior que 6 m² sem vãos e paredes com área maior que 6 m² com vãos) por ter seu custo representativo.

6.5 - CHAPISCO

6.5.1. Itens e suas características

- Pedreiro: responsável pela execução do chapisco;
- Servente: auxilia o pedreiro na execução e no transporte horizontal do material no andar do serviço;
- Argamassa traço 1:3 (em volume de cimento e areia grossa úmida) para chapisco convencional, preparo manual.

6.5.2. Critérios para quantificação dos serviços

- Utilizar a área total de alvenaria (com presença de vãos) e estruturas de concreto de fachada onde será executado o chapisco. Todos os vãos deverão ser descontados (portas, janelas etc.).

6.5.3. Critérios de aferição

- Foram consideradas as perdas incorporadas e por entulho na aplicação;
- Foi considerado o acesso à fachada com balancim a tração manual ou andaime, sendo possível o uso dos mesmos coeficientes para ambas as situações. No caso de uso de balancim elétrico, deve ser subtraída dos coeficientes do pedreiro e servente uma porcentagem de 5%;
- Os esforços de limpeza da base, umedecimento e colocação de escadas ou montagem das plataformas de trabalho e guarda-corpos está contemplado na composição.

6.5.4. Execução

- Antes de começar a aplicação, a superfície da base deve estar limpa (livre de irregularidades, incrustações metálicas, poeira, graxas ou óleos);
- Umedecer a base para evitar ressecamento da argamassa;
- Com a argamassa preparada conforme especificado pelo projetista, aplicar com colher de pedreiro vigorosamente, formando uma camada uniforme de espessura de 3 a 5 mm.

6.5.5. Informações complementares

- O chapisco deve ser aplicado 3 dias antes da aplicação do revestimento a base de cimento;
- Se necessário a utilização de diferente traço de argamassa ou modo de preparo conforme especificação em projeto, alterar composição de argamassa conforme Anexo 2.

6.6 - MASSA ÚNICA EXTERNA

6.6.1. Itens e suas características

- Pedreiro: responsável pelo lançamento da argamassa, sarrafeamento, acabamento e realização de detalhes na fachada;
- Servente: responsável pela distribuição de argamassa;
- Argamassa traço 1:2:8 (cimento, cal e areia média para emboço/massa única com preparo manual;
- Tela de aço soldada galvanizada/zincada pra alvenaria, fio D = *1,24 mm, malha 25 x 25.

6.6.2. Critérios para quantificação dos serviços

- Utilizar a área de revestimento efetivamente executada, excluído as áreas de requadro, já contabilizadas no consumo de argamassa.

6.6.3. Critérios de aferição

- Para fins de produtividade, consideraram-se os oficiais presentes nos balancins e os ajudantes que distribuem a argamassa no andar;
- Considerou-se o esforço de acesso à fachada através de balancim de tração manual;
- Consideraram-se os detalhes construtivos existentes como juntas, frisos, quinas, cantos, peitoris, pingadeiras e reforços;
- Para o consumo de argamassa, considera-se a espessura média real de 25 mm, incluindo as perdas (incorporadas e por resíduos).

6.6.4. Execução

- Reforçar encontros da estrutura com alvenaria com tela metálica eletrossoldada, fixando-a com pinos;
- Aplicar a argamassa com colher de pedreiro;
- Com régua, comprimir e alisar a camada de argamassa e retirar o excesso;
- Realizar o acabamento superficial sarrafeando e, em seguida, desempenando;
- Detalhes construtivos como juntas, frisos, quinas, cantos, peitoris, pingadeiras e reforços podem ser realizados antes, durante ou logo após a execução do revestimento.

6.6.5. Informações Complementares

- No caso de uso de balancim elétrico, reduzir apenas os coeficientes da mão-de-obra - pedreiro e servente - em 5% (cinco por cento).

6.7 - ARMAÇÃO DE PILAR OU VIGA DE ESTRUTURA CONVENCIONAL DE CONCRETO ARMADO UTILIZANDO AÇO CA-50 DE 10,0 MM

6.7.1. Itens e suas características

- Peças de aço CA-50 com 10,0 mm de diâmetro, previamente cortadas e dobradas no canteiro (composição auxiliar);
- Arame recozido nº 18 BWG, diâmetro 1,25 mm;
- Espaçador de plástico industrializado circular para concreto armado;
- Armador: responsável pela pré-montagem e montagem das armaduras, de acordo com o projeto estrutural;
- Ajudante de armador: auxilia o armador em todas as atividades necessárias.

6.7.2. Critérios para quantificação dos serviços

- Utilizar a quantidade/peso de barras com diâmetro especificado na composição, utilizadas na montagem da armadura de pilares e vigas em estrutura convencional de concreto armado.

6.7.3. Critérios de aferição

- Para o levantamento dos índices de produtividade foram considerados os operários envolvidos diretamente com a montagem da armação da estrutura de concreto armado, após o recebimento/fabricação das peças pré-cortadas/dobradas no canteiro;

✉ infraestrutura@palmares.pe.gov.br

- Foi considerado que as barras são recebidas pré-cortadas e pré-dobradas, resultando em perda nula de aço;
- Esta composição é válida tanto para pilares e vigas de seção retangular quanto para pilares de seção circular.

6.7.4. Execução

- Com as barras já cortadas e dobradas, executar a montagem da armadura, fixando as diversas partes com arame recozido, respeitando o projeto estrutural;
- Dispor os espaçadores plásticos com afastamento de no máximo 50cm e amarrá-los à armadura de forma a garantir o cobrimento mínimo indicado em projeto;
- Posicionar a armadura na fôrma e fixá-la de modo que não apresente risco de deslocamento durante a concretagem.

6.7.5. Informações Complementares

- O item relativo ao aço pode ser substituído pelo insumo 43058 – AÇO CA-50, 10,0 MM, OU 12,5 MM, OU 16,0 MM, OU 20,0 MM, DOBRADO E CORTADO.
- Foram considerados os valores analisados para a situação de múltiplos pavimentos, porém, por apresentar custo similar, a composição também é válida para as demais situações (edificação térrea ou sobrado).

6.8 - ARMAÇÃO DE PILAR OU VIGA DE ESTRUTURA CONVENCIONAL DE CONCRETO ARMADO UTILIZANDO AÇO CA-50 DE 6,3 MM

6.8.1. Itens e suas características

- Peças de aço CA-50 com 6,3 mm de diâmetro, previamente cortadas e dobradas no canteiro (composição auxiliar);
- Arame recozido nº 18 BWG, diâmetro 1,25 mm;
- Espaçador de plástico industrializado circular para concreto armado;
- Armador: responsável pela pré-montagem e montagem das armaduras, de acordo com o projeto estrutural;
- Ajudante de armador: auxilia o armador em todas as atividades necessárias.

6.8.2. Critérios para quantificação dos serviços

- Utilizar a quantidade/peso de barras com diâmetro especificado na composição, utilizadas na montagem da armadura de pilares e vigas em edifícios de múltiplos pavimentos.

6.8.3. Critérios de aferição

- Para o levantamento dos índices de produtividade foram considerados os operários envolvidos diretamente com montagem da armação da estrutura de concreto armado, após o recebimento/fabricação das peças pré-cortadas/dobradas no canteiro;
- Foi considerado que as barras são recebidas pré-cortadas e pré-dobradas, resultando em perda nula de aço;
- Está composição é válida tanto para pilares e vigas de seção retangular quanto para pilares de seção circular.

6.8.4. Execução

- Com as barras já cortadas e dobradas, executar a montagem da armadura, fixando as diversas partes com arame recozido, respeitando o projeto estrutural;
- Dispor os espaçadores plásticos com afastamento de no máximo 50cm e amarrá-los à armadura de forma a garantir o cobrimento mínimo indicado em projeto;
- Posicionar a armadura na fôrma e fixá-la de modo que não apresente risco de deslocamento durante a concretagem.

6.8.5. Informações Complementares

- No caso de pilares circulares, o item relativo ao aço pode ser substituído pelo insumo 95446 – CORTE E DOBRA DE AÇO CA-50, DIÂMETRO DE 6,3 MM, UTILIZADO EM ESTRIBO CONTÍNUO HELICOIDAL;
- Em todos os casos, o item relativo ao aço pode ser substituído pelo insumo 34449 – AÇO CA-50, 6,3 MM, DOBRADO E CORTADO; - Foram considerados os valores analisados para a situação de múltiplos pavimentos, porém, por apresentar custo similar, a composição também é válida para as demais situações (edificação térrea ou sobrado).

6.9 - ESCAVAÇÃO DE VALAS

6.9.1. Itens e suas características

- Servente: profissional que escava manualmente a vala;

6.9.2. Critérios para quantificação dos serviços

- Volume de corte geométrico, definido em projeto, executado de forma manual;
- A geometria da vala deve atender aos valores definidos pela norma NBR 17015/ 23.

6.9.3. Critérios de aferição

- A composição é válida somente para escavação manual de vala;
- Os serviços de retirada de piso, contenção e esgotamento não estão considerados nesta composição (embora o efeito de sua presença tenha sido contemplado); devem, portanto, considerar composições específicas para estes serviços.

6.9.4. Execução

- Escavar a vala de acordo com o projeto de engenharia;
- A escavação deve atender às exigências.

6.9.5. Informações Complementares

- Recomenda-se que a profundidade da escavação manual seja restringida até 1,5 m de altura, tendo em vista a segurança do operário na vala.

6.10 - CONCRETO FCK = 15MPA, TRAÇO 1:3,4:3,5 (EM MASSA SECA DE CIMENTO/ AREIA MÉDIA/ BRITA 1) - PREPARO MANUAL

6.10.1. Itens e suas características

- Cimento Portland composto CP II-32;
- Areia média – areia média na umidade natural, com coeficiente de inchamento em torno de 1,30, pronta para o uso. Caso se constate a presença de impurezas na areia (fragmentos de vegetais etc), proceder previamente ao seu peneiramento, utilizar composição correspondente;
- Brita 1 – agregado gráudo com dimensão granulométrica entre 9,5 e 19 mm e que atenda à norma ABNT NBR 7211;
- Servente: responsável pela mistura dos componentes e preparo do concreto.

6.10.2. Critérios para quantificação dos serviços

- Utilizar o volume necessário para execução de um determinado serviço;
- O traço apresentado no item 1 é apenas indicativo. Para que seja atingida a resistência característica de 15 MPa aos 28 dias de idade deve ser efetuado estudo de dosagem, sendo o traço ajustado em função da natureza e da distribuição granulométrica dos materiais efetivamente disponíveis na região da obra.

6.10.3. Critérios de aferição

- Para o levantamento dos índices de produtividade foram considerados os operários que estavam envolvidos com o preparo de concreto;
- O traço orientativo indicado na composição refere-se à massa de materiais secos, devendo-se corrigir o consumo de água e o consumo de areia em função do seu teor de umidade. Com base no peso unitário dos materiais o traço em massa poderá ser convertido par traço em volume (exceto para o cimento), podendo se assumir para a areia o coeficiente médio de inchamento de 1,30 caso não se disponha da curva de inchamento real;
- Para o cálculo do consumo de insumos para a produção de 1m³ de concreto considerou-se o traço em massa orientativos e a relação água / cimento igual a 0,75, foram consideradas as sobras ao final do dia;
- Os tempos de preparação do concreto foram calculados a partir dos valores medidos em campo, considerando a mistura.

6.10.4. Execução

- Fazer uma mistura inicial a seco da areia e do cimento, conforme dosagem indicada;
- Estando a mistura bem homogeneizada com o auxílio de pás e enxadas, sobre a camada de areia e cimento depositar toda a quantidade de brita e, sobre a brita, cerca da metade da quantidade de água;
- Homogeneizar novamente com o auxílio de pás e enxadas e constituir um monte com a forma aproximada de cone;
- Abrir uma cavidade no cento do monte e adicionar a quantidade restante de água, misturando com pás e enxadas até se obter uma massa homogênea e livre de grumos.

6.11 - REVESTIMENTOS CERÂMICOS INTERNOS

6.11.1. Itens e suas características

- Azulejista ou ladrilhista com encargos complementares - oficial responsável pela execução do revestimento cerâmico;
- Servente com encargos complementares - auxilia o azulejista ou ladrilhista na execução e no transporte horizontal do material no andar do serviço;
- Placa cerâmica tipo grês extra de dimensões 35x35 cm;
- Argamassa colante industrializada para assentamento de placas cerâmicas, do tipo AC I, preparada conforme indicação do fabricante;
- Rejunte cimentício, qualquer cor, para rejuntamento de placas cerâmicas;
- Espaçador/distanciador, tipo cruzeta, de plástico, utilizado para espaçamento e alinhamento das placas cerâmicas (Insumo excluído, ver item 8 – Pendências).

6.11.2. Critérios para quantificação dos serviços

- Utilizar a área de revestimento cerâmico efetivamente executado. A área de projeção das paredes e todos os vazios na laje devem ser descontados.

6.11.3. Critérios de aferição

- Para o levantamento dos índices de produtividade, foram considerados os oficiais e os serventes diretamente ligados na execução do serviço;
- Foram consideradas as perdas por resíduos no consumo das placas cerâmicas e perdas por resíduos e incorporadas no consumo das argamassas de assentamento e rejuntamento;
- O esforço de preparo da argamassa está contemplado nos índices de produtividade apresentados, uma vez que esse preparo é realizado pela própria equipe que executa o revestimento cerâmico;
- O esforço do serviço de rejuntamento está contemplado nos índices de produtividade apresentados;
- O esforço de retrabalho não está contemplado nos cálculos.

6.11.4. Execução

- Aplicar e estender a argamassa de assentamento, sobre a base totalmente limpa, seca e curada, com o lado liso da desempenadeira formando uma camada uniforme de 3mm a 4mm sobre a área de forma que facilite a colocação das placas cerâmicas e que seja possível respeitar o tempo de abertura, de acordo com as condições atmosféricas e a argamassa utilizada;

- Aplicar o lado denteado da desempenadeira, com ângulo de aproximadamente 60 graus em relação à superfície do substrato, de tal modo a formar, cordões e, sulcos;
- Com o lado liso da desempenadeira, aplicar uma camada de argamassa colante no tardo da placa com espessura de 1 mm a 2 mm;
- Assentar cada placa cerâmica, comprimindo manualmente ou aplicando pequenos impactos com martelo de borracha;
- Garantir a especificidade da espessura de juntas para o tipo de placa cerâmica podendo-se empregar, para tanto, espaçadores do tipo cruzeta previamente gabaritados;
- Aplicar a argamassa para rejuntamento com auxílio de uma desempenadeira de EVA ou borracha em movimentos contínuos de vai e vem, após no mínimo 72 horas da aplicação das placas;
- Limpar a área com pano umedecida.

6.11.5. Pendências

A Pendência por Exclusão (PE) ocorre quando é excluído item da composição por não haver custo/preço disponível nem substituição possível e por representar parcela pouco relevante no custo da composição.

Pendências por Exclusão nesta composição:

INSUMO 44940: ESPACADOR / DISTANCIADOR, TIPO CRUZETA, DE PLASTICO, PARA JUNTA DE PISO (QUALQUER MEDIDA) (17 UN).

6.12 – MEIO-FIO

6.12.1. Itens e suas características

- Pedreiro: profissional que executa as atividades para o assentamento das guias, tais como: assentamento das guias, rejuntamento dos vãos entre as guias e escoramento da guia.
- Servente: profissional que auxilia o pedreiro com as atividades para o assentamento das guias pré-fabricadas.
- Guia pré-fabricada de concreto: peças pré-fabricadas, moldadas em concreto com dimensões específicas e assentadas de forma justapostas para delimitar uma área de outra
- Argamassa: utilizada nos vãos entre as peças das guias pré-fabricadas conferindo acabamento e continuidade às guias.
- Areia: material utilizado para fazer a base de assentamento.

6.12.2. Critérios para quantificação dos serviços

- Utilizar o comprimento linear total em trecho reto a ser assentadas guias de concreto pré-fabricadas, com dimensões 100x15x13x30 cm (comprimento x base inferior x base superior x altura) para vias urbanas (uso viário), em valas.

6.12.3. Critérios de aferição

- Para o levantamento dos índices de produtividade foram considerados os pedreiros e os serventes que auxiliavam diretamente nos serviços de execução.
- Os índices de produtividade contemplam a regularização da base para a execução das guias.
- O transporte das guias entre o local de armazenamento e as proximidades da frente de serviço foi considerado para obtenção dos índices de produtividade.
- O escoramento da parte posterior das guias não foi considerado na composição, caso seja necessário à execução utilizar composição específica.
- Foi adotada a seguinte definição de trecho reto e curvo para as composições:
- Trecho reto: quando não há alteração de direção ao longo da extensão das guias a serem executadas.
- Trecho curvo: quando ocorre mudança de direção ao longo da extensão das guias a serem executadas.

6.12.4. Execução

- Execução do alinhamento e marcação das cotas com o uso de estacas e linha.
- Regularização do solo natural e execução da base de assentamento em areia.
- Assentamento das guias pré-fabricadas.
- Rejuntamento dos vãos entre as peças pré-fabricadas com argamassa.

6.13 - EXECUÇÃO DE PASSEIO EM PISO INTERTRAVADO, COM BLOCO RETANGULAR COR NATURAL

6.13.1. Itens e suas características

- Calceteiro: profissional que executa as atividades para a construção do pavimento intertravado, tais como: lançamento, espalhamento, e nivelamento da camada de assentamento; assentamento, arremate, rejuntamento e compactação dos blocos de concreto para pavimentação;
- Servente: profissional que auxilia o calceteiro com as atividades para a execução do pavimento intertravado;
- Placa vibratória reversível: equipamento utilizado para a compactação dos blocos de concreto para pavimentação;
- Cortadora de piso: equipamento utilizado para cortar os blocos de concreto, fazer os ajustes e os arremates de canto;
- Areia média: utilizada na execução da camada de assentamento seguindo as especificações da norma quanto à granulometria do material;
- Pó de pedra: utilizado no rejunte dos blocos seguindo as especificações da norma quanto à granulometria do material;
- Bloco intertravado de concreto: bloco de concreto nas especificações conforme descrito na composição utilizado na camada de assentamento e constitui o leito transitável do pavimento.

6.13.2. Equipamentos

- Placa vibratória reversível com motor 4 tempos a gasolina, força centrífuga de 25 kN (2500 kgf), potência 5,5 cv;
- Cortadora de piso com motor 4 tempos a gasolina, potência de 13 hp, com disco de corte diamantado segmentado para concreto, diâmetro de 350 mm, furo de 1" (14 x 1").

6.13.3. Critérios para quantificação dos serviços

- Utilizar a área total, em metros quadrado, do passeio com bloco retangular de 20 x 10 x 6 e camada de assentamento de 5 cm.

6.13.4. Critérios de aferição

- Para o levantamento dos índices de produtividade foram considerados os calceteiros e os serventes que auxiliavam diretamente nos serviços de execução;

 infraestrutura@palmares.pe.gov.br

- Foi considerada uma seção tipo de passeio de 2 metros de largura e 50 metros de comprimento;
- As produtividades desta composição não contemplam as atividades de preparo da base, ou base e sub-base. Para tais atividades, utilizar composição específica de cada serviço;
- O esforço necessário para umidificar o material granular a fim de atender as exigências normativas para o material de assentamento e rejunte não está contemplado na composição;
- Foram separados o tempo produtivo (CHP) e o tempo improdutivo (CHI) do equipamento da seguinte forma:
 - ✓ CHP: considera os tempos em que o equipamento está em uso;
 - ✓ CHI: considera os demais tempos da jornada de trabalho em que o equipamento não está em uso.

6.13.5. Execução

- Após a execução e aprovação dos serviços de preparo da base e sub-base (atividades não contempladas nesta composição), inicia-se a execução do pavimento intertravado com a camada de assentamento, que é feita pelas seguintes atividades sequencialmente:
- Lançamento e espalhamento da areia ou pó de pedra na área do pavimento;
- Execução das mestras paralelamente a contenção principal nivelando-as na espessura da camada conforme especificação de projeto;
- Nivelamento do material da camada de assentamento com régua metálica;
- Terminada a camada de assentamento na sequência dá-se início a camada de revestimento que é composta pelas seguintes atividades:
- Marcação para o assentamento, feito por linhas-guia ao longo da frente de serviço;
- Assentamento das peças de concreto conforme o padrão definido no projeto;
- Ajustes e arremates do canto com a colocação de blocos cortados feitos por serra de disco diamantada;
- Rejuntamento feito com material granular, que é espalhado sobre a área do pavimento e varrido para que o material penetre nas juntas dos blocos. O excesso do material é retirado após a compactação;
- Compactação que proporciona o acomodamento das peças na camada de assentamento.

6.13.6. Informações complementares

- Os materiais granulares utilizados para a camada de assentamento e para rejuntamento, podem ser substituídos por outros materiais granulares, desde que atendam as especificações da norma vigente quanto à granulometria do material.

6.14 - EXECUÇÃO DE PASSEIO EM PISO INTERTRAVADO, COM BLOCO RETANGULAR COLORIDO

6.14.1. Itens e suas características

- Calceteiro: profissional que executa as atividades para a construção do pavimento intertravado, tais como: lançamento, espalhamento, e nivelamento da camada de assentamento; assentamento, arremate, rejuntamento e compactação dos blocos de concreto para pavimentação;
- Servente: profissional que auxilia o calceteiro com as atividades para a execução do pavimento intertravado;
- Placa vibratória reversível: equipamento utilizado para a compactação dos blocos de concreto para pavimentação;
- Cortadora de piso: equipamento utilizado para cortar os blocos de concreto, fazer os ajustes e os arremates de canto;
- Areia média: utilizada na execução da camada de assentamento seguindo as especificações da norma quanto à granulometria do material;
- Pó de pedra: utilizado no rejunte dos blocos seguindo as especificações da norma quanto à granulometria do material;
- Bloco intertravado de concreto: bloco de concreto nas especificações conforme descrito na composição utilizado na camada de assentamento e constitui o leito transitável do pavimento.

6.14.2. Equipamentos

- Placa vibratória reversível com motor 4 tempos a gasolina, força centrífuga de 25 kN (2500 kgf), potência 5,5 cv;
- Cortadora de piso com motor 4 tempos a gasolina, potência de 13 hp, com disco de corte diamantado segmentado para concreto, diâmetro de 350 mm, furo de 1" (14 x 1").

6.14.3. Critérios para quantificação dos serviços

 infraestrutura@palmares.pe.gov.br

- Utilizar a área total, em metros quadrado, do passeio com bloco retangular de 20 x 10 x 6 e camada de assentamento de 5 cm.

6.14.4. Critérios de aferição

- Para o levantamento dos índices de produtividade foram considerados os calceteiros e os serventes que auxiliavam diretamente nos serviços de execução;
- Foi considerada uma seção tipo de passeio de 2 metros de largura e 50 metros de comprimento;
- As produtividades desta composição não contemplam as atividades de preparo da base, ou base e sub-base. Para tais atividades, utilizar composição específica de cada serviço;
- O esforço necessário para umidificar o material granular a fim de atender as exigências normativas para o material de assentamento e rejunte não está contemplado na composição;
- Foram separados o tempo produtivo (CHP) e o tempo improdutivo (CHI) do equipamento da seguinte forma:
 - ✓ CHP: considera os tempos em que o equipamento está em uso;
 - ✓ CHI: considera os demais tempos da jornada de trabalho em que o equipamento não está em uso.

6.14.5. Execução

- Após a execução e aprovação dos serviços de preparo da base e sub-base (atividades não contempladas nesta composição), inicia-se a execução do pavimento intertravado com a camada de assentamento, que é feita pelas seguintes atividades sequencialmente:
- Lançamento e espalhamento da areia ou pó de pedra na área do pavimento;
- Execução das mestras paralelamente a contenção principal nivelando-as na espessura da camada conforme especificação de projeto;
- Nivelamento do material da camada de assentamento com régua metálica;
- Terminada a camada de assentamento na sequência dá-se início a camada de revestimento que é composta pelas seguintes atividades:
- Marcação para o assentamento, feito por linhas-guia ao longo da frente de serviço;
- Assentamento das peças de concreto conforme o padrão definido no projeto;

 infraestrutura@palmares.pe.gov.br

- Ajustes e arremates do canto com a colocação de blocos cortados feitos por serra de disco diamantada;
- Rejuntamento feito com material granular, que é espalhado sobre a área do pavimento e varrido para que o material penetre nas juntas dos blocos. O excesso do material é retirado após a compactação;
- Compactação que proporciona o acomodamento das peças na camada de assentamento.

6.14.6. Informações complementares

- Os materiais granulares utilizados para a camada de assentamento e para rejuntamento, podem ser substituídos por outros materiais granulares, desde que atendam as especificações da norma vigente quanto à granulometria do material.

6.15 - PISO EM TACO DE MADEIRA

6.15.1. Itens e suas características

- Carpinteiro de fôrmas com encargos complementares: oficial responsável pela instalação do piso;
- Servente com encargos complementares: auxilia ao oficial na instalação do piso;
- Taco de madeira para piso, 7 x 21 centímetros: material que compõe o revestimento do piso;
- Cola branca PVA para fixação do taco de madeira no contrapiso.

6.15.2. Critérios para quantificação dos serviços

- Utilizar a área de piso com taco de madeira 7x21 cm fixado com cola, presente no projeto.

6.15.3. Critérios de aferição

- Para o levantamento dos índices de produtividade foi considerado que o ajudante é responsável também pelo transporte horizontal do material;
- Para o levantamento dos índices de produtividade foram considerados os operários (oficiais e ajudantes) envolvidos com a execução do revestimento de piso;

- Foram consideradas perdas incorporadas e por entulho no cálculo dos consumos de materiais.

6.15.4. Execução

- Verificar a área de aplicação;
- Limpar a superfície do contrapiso nivelado com vassoura;
- Aplicar a cola com desempenadeira dentada, formando sulcos;
- Assentar os tacos de madeira, sendo que, durante esta etapa, é preciso checar o alinhamento.

6.16 - PAISAGISMO - PLANTIO

6.16.1. Itens e suas características

- Jardineiro: profissional responsável pela execução do trabalho;
- Servente: profissional que auxilia na execução das tarefas;
- Grama batatais: insumo a ser plantada;

6.16.2. Critérios para quantificação dos serviços

- Utilizar a área do terreno a receber o plantio de grama.

6.16.3. Critérios de aferição

- Os esforços incluem, além do plantio, o transporte de materiais na frente de trabalho;
- Esta composição não inclui o preparo do solo;

6.16.4. Execução

- Com o solo previamente preparado, espalham-se as placas de grama pelo terreno;
- Os plantios devem ser feitos com as placas de grama alinhados.

6.17 - PLANTIO DE GRAMA ESMERALDA OU SÃO CARLOS OU CURITIBANA, EM PLACAS

6.20.1. Itens e suas características

- Jardineiro: profissional responsável pela execução do trabalho;
- Servente: profissional que auxilia na execução das tarefas;
- Grama esmeralda: insumo a ser planta

✉ infraestrutura@palmares.pe.gov.br

6.17.2. Critérios para quantificação dos serviços

- Utilizar a área do terreno a receber o plantio de grama.

6.17.3. Critérios de aferição

- Os esforços incluem, além do plantio, o transporte de materiais na frente de trabalho;
- Esta composição não inclui o preparo do solo.

6.17.4. Execução

- Com o solo previamente preparado, espalham-se as placas de grama pelo terreno;
- Os plantios devem ser feitos com as placas de grama alinhados.

6.18 - MOBILIÁRIO URBANO

6.18.1. Itens e suas características

- Servente com encargos complementares: auxilia ao oficial na instalação dos equipamentos;
- Pedra britada n. 1 (9,5 a 19 mm) Posto Pedreira/Fornecedor, sem frete;
- Concreto fck = 15 MPa, traço 1:3,4:3,4 (em massa seca de cimento/ areia média/ seixo rolado) - Preparo manual;
- Argamassa traço 1:3 (em volume de cimento e areia média úmida) para contrapiso, preparo mecânico com betoneira 400 L;
- Conjunto com mesa e quatro bancos pré-fabricados de concreto, acabamento em concreto aparente, fixação por chumbamento com concreto, dimensões da mesa 90 cm x 95 cm, dimensões dos bancos 20 cm x 60 cm;
- Marteleto ou rompedor pneumático manual, 28 kg, com silenciador.

6.18.2. Equipamentos

- Marteleto ou rompedor pneumático manual, 28 kg, com silenciador.

6.18.3. Critérios para quantificação dos serviços

- Utilizar a quantidade de equipamento a ser instalado.

6.18.4. Critérios de aferição

- Para o levantamento dos índices de produtividade foram considerados os operários envolvidos diretamente com a instalação do equipamento;
- Esta referência leva em consideração o tipo de equipamento instalado: conjunto de mesa e bancos;
- Considera-se o material do equipamento: concreto pré-fabricado;
- Considera-se o tipo de fixação: chumbado com concreto;
- Considera-se o tipo de base na qual o equipamento será instalado: piso de concreto existente;
- Foram separados o tempo produtivo (CHP) e o tempo improdutivo (CHI) do equipamento da seguinte forma:
 - ✓ CHP: considera os tempos de rompimento de concreto;
 - ✓ CHI: considera os demais tempos da jornada de trabalho.

6.18.5. Execução

- Locação da base do equipamento;
- Demolição do piso;
- Escavação da vala;
- Execução do lastro de brita;
- Chumbamento da base do equipamento na vala;
- Posicionamento do equipamento sobre a base;
- Acabamento da base.

6.19 - PISO CIMENTADO, TRAÇO 1:3 (CIMENTO E AREIA), ACABAMENTO RÚSTICO, ESPESSURA 4,0 CM

6.19.1. Itens e suas características

- Pedreiro com encargos complementares: oficial responsável pela instalação do piso;
- Servente com encargos complementares: auxilia ao oficial na instalação do piso;
- Argamassa de cimento e areia, traço 1:3, preparo mecânico com betoneira de 400 litros: material que compõe o piso;
- Junta plástica de dilatação para pisos: material que compõe o piso.

6.19.2. Critérios para quantificação dos serviços

- Utilizar a área real de execução do revestimento de piso.

6.19.3. Critérios de aferição

 infraestrutura@palmares.pe.gov.br

- Para o levantamento dos índices de produtividade foi considerado que o ajudante é responsável também pelo transporte horizontal do material;
- Para o levantamento dos índices de produtividade foram considerados os operários (oficiais e ajudantes) envolvidos com a execução deste item;
- Foram consideradas perdas incorporadas e por entulho no cálculo dos consumos de materiais.

6.19.4. Execução

- Sobre o contrapiso limpo e nivelado, definir os pontos de nível e assentar as juntas plásticas com a própria argamassa do piso;
- Lançar e espalhar a argamassa traço 1:3, procurando obter o máximo de adensamento contra a base;
- Nivelar com sarrafo e desempenar com desempenadeira de madeira.

6.20 - APLICAÇÃO MANUAL DE FUNDO SELADOR ACRÍLICO

6.20.1. Itens e suas características

- Pintor: oficial responsável pela aplicação da pintura de fachada;
- Servente: auxilia o oficial na pintura de fachada;
- Selador acrílico: resina a base de dispersão aquosa de copolímero estireno acrílico, utilizado para uniformizar a absorção e selar as superfícies como alvenaria, reboco, concreto e gesso.

6.20.2. Equipamentos

- Acesso à fachada: balancim com tração manual, de dimensões variáveis de acordo com a necessidade.

6.20.3. Critérios para quantificação dos serviços

- Utilizar a área de fachada sem presença de vãos efetivamente executada.

6.20.4. Critérios de aferição

- Foi considerado o acesso à fachada com balancim com tração manual, mas o esforço de sua montagem/desmontagem e o custo do equipamento não estão inclusos na composição.

6.20.5. Execução

- Observar a superfície: deve estar limpa, seca, sem poeira, gordura, graxa, sabão ou mofo antes de qualquer aplicação;
- Diluir o selador em água potável, conforme fabricante;
- Aplicar uma demão de fundo selador com rolo de lã.

6.20.6. Informações complementares

- No caso de uso de balancim elétrico, reduzir apenas os coeficientes da mão de obra – pintor e servente – em 5% (cinco por cento);
- No Anexo 2 encontra-se o pano ilustrativo utilizado para definição dos coeficientes da composição.

6.21 - PINTURA EXTERNA

6.21.1. Itens e suas características

- Pintor: oficial responsável pela aplicação da pintura de fachada;
- Servente: auxilia o oficial na pintura de fachada;
- Tinta látex acrílica: resina a base de dispersão aquosa de copolímero estireno acrílico, fosca, linha Premium.

6.21.2. Critérios para quantificação dos serviços

- Utilizar a área de fachada efetivamente executada. Todos os vãos devem ser descontados (portas, janelas etc.);
- As áreas de requadro não devem ser utilizadas para quantificação do serviço, porém o consumo para aplicação nestas foi considerado.

6.21.3. Critérios de aferição

- Não inclui preparação da superfície com selador ou aplicação de massa corrida;
- Para o levantamento dos índices de produtividade foram considerados os oficiais e os serventes que auxiliavam diretamente nas proximidades do local de execução;
- No consumo de tinta foi considerada a aplicação de uma camada de retoque além das duas demãos totais.

6.21.4. Execução

- A superfície deve estar limpa, seca, sem poeira, gordura, graxa, sabão ou bolor antes de qualquer aplicação;

 infraestrutura@palmares.pe.gov.br

- A tinta deve ser diluída em água potável de acordo com recomendações do fabricante;
- Aplicar duas demãos com rolo, respeitando o intervalo de tempo entre elas, conforme orientação do fabricante.

6.22 - PINTURA DE PISO COM TINTA ACRÍLICA, APLICAÇÃO MANUAL, 2 DEMÃOS, INCLUSO FUNDO PREPARADOR

6.22.1. Itens e suas características

- Pintor responsável por medir, preparar a superfície, pintar e verificar a qualidade do serviço;
- Servente responsável por transportar os materiais e auxiliar o pintor em todas as tarefas;
- Selador acrílico para paredes internas/externas, utilizado também para preparação do piso para recebimento da tinta de acabamento;
- Tinta acrílica premium para piso;
- Fita crepe largura 25mm, fornecida em rolo de 50 m, utilizada na delimitação da área de pintura e proteção das paredes.

6.22.2. Critérios para quantificação dos serviços

- Utilizar a área real de aplicação da tinta.

6.22.3. Critérios de aferição

- Para o levantamento dos índices de produtividade foram considerados os operários (oficiais e ajudantes) envolvidos com a execução da pintura;
- Foram consideradas perdas incorporadas e por entulho no cálculo dos consumos de materiais.

6.22.4. Execução

- Certificar-se que o piso cimentado foi executado há pelo menos 28 dias;
- Antes de iniciar a pintura certificar-se que o piso esteja, limpo, seco, sem poeira, gordura, graxa, sabão ou bolor;
- Delimitar a área de pintura com fita crepe, aplicando-a em todo o perímetro;
- Diluir fundo preparador com água, 10% do volume;
- Aplicar uma demão de fundo preparador com trincha ou rolo de lã;

- Diluir tinta acrílica com água, 10% do volume;
- Aplicar 1ª demão da tinta acrílica diluída com rolo de lã (esperar de 1 a 4 horas após aplicação do fundo preparador);
- Fazer retoques e cantos com trincha;
- Aplicar 2ª demão de tinta acrílica sem nenhuma diluição com rolo de lã (esperar 4 horas após aplicação da 1ª demão);
- Aplicar a 2ª demão de tinta a 90° da 1ª demão (aplicação cruzada);
- Remover fitas após secagem.

6.22.4. Informações complementares

- Esta composição foi calculada para a situação específica de área maior ou igual a 50 m². No entanto, ela foi considerada válida para qualquer área por ter seu custo representativo para a condição de área menor que 50 m²;
- Esta composição é válida para pintura de piso cimentado (estacionamentos cobertos, quadras poliesportivas, pisos de alta resistência, etc.) e para piso intertravado.

6.23 - PINTURA LÁTEX ACRÍLICA PREMIUM, APLICAÇÃO MANUAL EM PAREDES, DUAS DEMÃOS

6.23.1. Itens e suas características

- Pintor com encargos complementares - oficial responsável pela execução da pintura;
- Servente com encargos complementares - auxilia o pintor na execução e no transporte horizontal do material no andar do serviço;
- Tinta acrílica Premium, cor branco fosco - tinta à base de dispersão aquosa de copolímero estireno acrílico, fosca, linha Premium.

6.23.2. Critérios para quantificação dos serviços

- Utilizar a área de parede efetivamente executada, excetuadas as áreas de requadro.
- Todos os vãos devem ser descontados (portas, janelas etc.).

6.23.3. Critérios de aferição

- Não inclui a preparação da superfície com selador e massa corrida;

- Para o consumo de tinta, considera-se a aplicação de uma camada de retoque, além das duas demãos;
- O esforço para colocação de escadas ou montagem das plataformas de trabalho está contemplado na composição.

6.23.4. Execução

- Observar a superfície: deve estar limpa, seca, sem poeira, gordura, graxa, sabão ou bolor antes de qualquer aplicação;
- Diluir a tinta em água potável, conforme fabricante;
- Aplicar duas demãos de tinta com rolo ou trincha. Respeitar o intervalo de tempo entre as duas aplicações.

6.24 - POSTE DE AÇO CÔNICO CONTÍNUO CURVO SIMPLES, ENGASTAMENTO SIMPLES COM 1 M DE SOLO, H=9M

6.24.1. Itens e suas características

- Eletricista: oficial responsável pela instalação do poste.
- Auxiliar de eletricista: auxiliar ao oficial na instalação de poste.
- Guindauto hidráulico com capacidade máxima de carga 6200 kg e alcance máximo horizontal de 9,7 m (caminhão incluso): utilizado para o posicionamento e fixação do poste no local indicado pelo projeto (tempo produtivo);
- Guindauto hidráulico com capacidade máxima de carga 6200 kg e alcance máximo horizontal de 9,7 m (caminhão incluso): utilizado para o posicionamento e fixação do poste no local indicado pelo projeto (tempo ocioso);
- Cabo de cobre nu 35 mm² meio-duro: utilizado em toda extensão do poste para posterior aterramento.
- Poste cônico contínuo em aço galvanizado, curvo, braço simples, engastado, h = 9 m, diâmetro inferior = *135* mm.

6.24.2. Equipamentos

- Guindauto hidráulico com capacidade máxima de carga 6200 kg e alcance máximo horizontal de 9,7 m (caminhão incluso).

6.24.3. Critérios para quantificação dos serviços

- Utilizar a quantidade de poste metálico a ser instalada, conforme especificação descrita na composição.

6.24.4. Critérios de aferição

- Para o levantamento dos índices de produtividade foram considerados os eletricitas e os auxiliares que trabalhavam diretamente nas atividades relacionadas à instalação do poste;
- Foi considerada fixação com engaste simples, reutilizando o solo escavado, sem concreto;
- Foi considerado cabo de cobre em toda extensão do poste para posterior aterramento;
- As produtividades desta composição não contemplam os serviços de instalação de haste de aterramento, conector para sistema de proteção contra descargas atmosféricas e frete. Deve-se, portanto, considerar composições específicas para estes serviços;
- Não foram considerados os materiais: cabos elétricos e lâmpadas;
- Foi considerado o tempo produtivo (CHP) do guindauto como o tempo para posicionamento e fixação do poste no local indicado pelo projeto.

6.24.5. Execução

- Inicia-se com a passagem de cabo de cobre dentro do poste para posterior aterramento;
- Com a cavadeira, faz-se a escavação do engaste onde será inserido o poste;
- Com auxílio do guindauto, o poste é inserido no engaste; o nível é verificado durante este procedimento;
- Executa-se o reaterro com o solo escavado anteriormente, atendendo as especificações de projeto, fazendo a compactação do solo com soquete manual.

6.25 - POSTE DECORATIVO PARA JARDIM EM AÇO TUBULAR, H = *2,5* M, SEM LUMINÁRIA

6.25.1. Itens e suas características

- Eletricista: oficial responsável pela instalação do poste.
- Auxiliar de eletricista: auxiliar ao oficial na instalação de poste.

- Chumbador de aço, diâmetro 5/8", comprimento 6", com porca: utilizado para fixação do poste;
- Cabo de cobre nu 35 mm² meio-duro: utilizado em toda extensão do poste para posterior aterramento;
- Poste decorativo para jardim em aço tubular, sem luminária.

6.25.2. Critérios para quantificação dos serviços

- Utilizar a quantidade de poste metálico a ser instalada, conforme especificação descrita na composição.

6.25.3. Critérios de aferição

- Esta composição considera a instalação e fornecimento do poste;
- Para o levantamento dos índices de produtividade foram considerados os eletricitas e os auxiliares que trabalhavam diretamente nas atividades relacionadas à instalação do poste;
- Foi considerada fixação com chumbadores;
- Foi considerado cabo de cobre em toda extensão do poste para posterior aterramento;
- As produtividades desta composição não contemplam os serviços de instalação de haste de aterramento, conector para sistema de proteção contra descargas atmosféricas e frete. Deve-se, portanto, considerar composições específicas para estes serviços;
- Os coeficientes desta composição não contemplam o serviço de instalação da caixa de elétrica no piso. Deve-se, portanto, considerar composições específicas para este serviço, caso sejam necessários;
- Não foram considerados os materiais: cabos elétricos e lâ.

6.24.5. Execução

- Inicia-se com a passagem de cabo de cobre dentro do poste para posterior aterramento;
- Com a caixa de elétrica já instalada no piso, executam-se os furos;
- Prossegue-se com a colocação manual do poste no local definido;
- Em seguida, fixa-se o poste à caixa através de chumbadores.

6.26 - LUMINÁRIA DE LED PARA ILUMINAÇÃO PÚBLICA, DE 138 W ATÉ 180 W - FORNECIMENTO E INSTALAÇÃO

6.26.1. Itens e suas características

 infraestrutura@palmares.pe.gov.br

- Eletricista: oficial responsável pela instalação da luminária;
- Auxiliar de eletricista: auxilia ao oficial na instalação da luminária;
- Luminária de LED para iluminação pública de 33 W até 50 W, invólucro em alumínio ou aço inox;
- Fita isolante adesiva antichama, uso até 750 V, em rolo de 19 mm x 5 m: utilizado para isolar as emendas entre os cabos da luminária e os cabos da rede existente;
- Guindauto hidráulico: utilizado para a instalação da luminária.

6.26.2. Equipamentos

- Guindauto hidráulico, capacidade máxima de carga 6200 kg, momento máximo de carga 11,7 t.m, alcance máximo horizontal 9,70 m, inclusive caminhão toco pbt 16.000 kg, potência de 189 cv.

6.26.3. Critérios para quantificação dos serviços

- Utilizar a quantidade de luminária LED para iluminação pública de 138 W até 180 W, presente no projeto.

6.26.4. Critérios de aferição

- Para o levantamento dos índices de produtividade foi considerado que o ajudante é responsável também
- pelo transporte horizontal do material;
- Para o levantamento dos índices de produtividade foram considerados os operários (oficiais e ajudantes) envolvidos com a execução da luminária.
- A composição contempla o uso do guindauto a partir o momento de sua chegada à frente de trabalho até o momento de sua saída desta frente. Não foram considerados os tempos relativos à mobilização e desmobilização do guindauto;
- São separados o tempo produtivo (CHP) e o tempo improdutivo (CHI) do equipamento guindauto da seguinte forma:
 - ✓ CHP: considera o tempo em que o equipamento está ligado, referente à subida, instalação, descida do oficial e deslocamento entre frentes);
 - ✓ CHI: considera os tempos em que o equipamento está parado por falta de frente (preparo e sinalização do local e demais ajustes antes de iniciar a subida do cesto para execução do serviço e após a descida do mesmo).

6.26.5. Execução

- Verificar o local da instalação;
- Conectar os cabos da luminária nos cabos da rede existente;
- Encaixar luminária no braço para iluminação pública.

6.27 - LUMINÁRIA DE LED PARA ILUMINAÇÃO PÚBLICA, DE 98 W ATÉ 137 W - FORNECIMENTO E INSTALAÇÃO

6.27.1. Itens e suas características

- Eletricista: oficial responsável pela instalação da luminária;
- Auxiliar de eletricista: auxilia ao oficial na instalação da luminária;
- Luminária de LED para iluminação pública de 33 W até 50 W, invólucro em alumínio ou aço inox;
- Fita isolante adesiva antichama, uso até 750 V, em rolo de 19 mm x 5 m: utilizado para isolar as emendas entre os cabos da luminária e os cabos da rede existente;
- Guindauto hidráulico: utilizado para a instalação da luminária.

6.27.2. Equipamentos

- Guindauto hidráulico, capacidade máxima de carga 6200 kg, momento máximo de carga 11,7 t.m, alcance máximo horizontal 9,70 m, inclusive caminhão toco pbt 16.000 kg, potência de 189 cv.

6.27.3. Critérios para quantificação dos serviços

- Utilizar a quantidade de luminária LED para iluminação pública de 98 W até 137 W, presente no projeto.

6.27.4. Critérios de aferição

- Para o levantamento dos índices de produtividade foi considerado que o ajudante é responsável também pelo transporte horizontal do material;
- Para o levantamento dos índices de produtividade foram considerados os operários (oficiais e ajudantes) envolvidos com a execução da luminária.
- A composição contempla o uso do guindauto a partir o momento de sua chegada à frente de trabalho até o momento de sua saída desta frente. Não foram considerados os tempos relativos à mobilização e desmobilização do guindauto;

- São separados o tempo produtivo (CHP) e o tempo improdutivo (CHI) do equipamento guindauto da seguinte forma:
 - ✓ CHP: considera o tempo em que o equipamento está ligado, referente à subida, instalação, descida do oficial e deslocamento entre frentes);
 - ✓ CHI: considera os tempos em que o equipamento está parado por falta de frente (preparo e sinalização do local e demais ajustes antes de iniciar a subida do cesto para execução do serviço e após a descida do mesmo).

6.27.5. Execução

- Verificar o local da instalação;
- Conectar os cabos da luminária nos cabos da rede existente;
- Encaixar luminária no braço para iluminação pública.

6.28 - ENTRADA DE ENERGIA ELÉTRICA, AÉREA, MONOFÁSICA, COM CAIXA DE SOBREPOR, CABO DE 16 MM² E DISJUNTOR DIN 50A

6.28.1. Itens e suas características

- Eletricista com encargos complementares: oficial responsável pela instalação da entrada de energia elétrica;
- Auxiliar de eletricista com encargos complementares: auxilia ao oficial na instalação da entrada de energia elétrica;
- Assentamento de poste de concreto com comprimento nominal de 9 metros, carga nominal menor ou igual a 1000 DAN, engastamento simples com 1,5 metros de solo;
- Eletroduto rígido roscável, PVC, DN 32 mm, instalado no poste;
- Curva 180 graus para eletroduto, PVC, roscável, DN 32 mm, instalada no poste;
- Curva 90 graus para eletroduto, PVC, roscável, DN 32 mm, instalada no poste;
- Luva para eletroduto, PVC, roscável, DN 32 mm, instalada no poste;
- Cabo de cobre flexível isolado, 16 mm², antichama 0,6/1,0 KV, para o ramal de entrada do consumidor;
- Cordoalha de cobre nu 50 mm², enterrada, sem isolador.
- Conector grampo metálico tipo olhal, para SPDA, para haste de aterramento de 3/4": para conectar a cordoalha e a haste de aterramento;
- Haste de aterramento 3/4 para SPDA;

✉ infraestrutura@palmares.pe.gov.br

- Disjuntor monopolar tipo DIN, corrente nominal de 50A;
- Caixa inspeção em polietileno para aterramento e para raios diâmetro = 300 mm;
- Isolador de porcelana, tipo roldana, dimensões de *72* x *72* mm;
- Armação vertical com haste e contra pino, em chapa de aço galvanizado 3/16", com 1 estribo, sem isolador;
- Arruela redonda de latão, diâmetro externo de 34 mm, espessura de 2,5 mm, diâmetro do furo de 17 mm: para fixação da armação vertical no poste;
- Vergalhão zincado rosca total, 1/4" (6,3 mm): para fixação da armação no poste;
- Porca zincada, sextavada, diâmetro 1/4": para fixação da armação no poste;
- Fita metálica perfurada, l = *18* mm, rolo de 30 m, carga recomendada = *30* kgf: para fixação do eletroduto no poste;
- Parafuso de ferro polido, sextavado, com rosca parcial, diâmetro 5/8", comprimento 6", com porca e arruela de pressão: para fixação da fita metálica no eletroduto;
- Caixa de proteção para 1 medidor monofásico, com visor, de sobrepor, em chapa de aço - padrão da concessionária local (Insumo substituído, ver item 8 – Pendências);
- Bucha de nylon sem aba S6, com parafuso de 4,20 x 40 mm em aço zincado com rosca soberba, cabeça chata e fenda Philips: para fixação da caixa metálica de sobrepor.

6.28.3. Critérios para quantificação dos serviços

- Utilizar a quantidade de entrada de energia elétrica, aérea, monofásica, com caixa de sobrepor e cabo de 16 mm², presente no projeto.

6.28.4. Critérios de aferição

- Para o levantamento dos índices de produtividade foi considerado que o ajudante é responsável também pelo transporte horizontal do material;
- Para o levantamento dos índices de produtividade foram considerados os operários (oficiais e ajudantes) envolvidos na execução da entrada de energia elétrica;
- Esta composição considera a instalação do poste, sendo necessário que o usuário contemple, adicionalmente a este valor, o preço do insumo poste (fornecimento).

 infraestrutura@palmares.pe.gov.br

6.28.5. Execução

- Verificar o local da instalação;
- Com a cavadeira fazer a escavação no local onde será inserido o poste, considerando as dimensões de engaste simples especificadas na norma NBR 15688:2013;
- Com auxílio do guindauto, inserir o poste no solo;
- Verificar o nível durante este procedimento;
- Executar o reaterro, com o solo retirado anteriormente, compactando as camadas com soquete a cada 20 cm até o nível do solo;
- Posicionar e fixar com parafusos a caixa de medição na posição de instalação e verificar prumo;
- Executar a montagem da tampa da caixa (fechadura, vedação) e instalar a tampa, de acordo com orientações do fabricante;
- Cortar o comprimento necessário da barra do eletroduto de PVC rígido;
- Encaixar a tarraxa, própria para criar a rosca, na extremidade do eletroduto;
- Fazer um giro para direita e ¼ de volta para a esquerda;
- Repetir a operação anterior até atingir a rosca no comprimento desejado;
- Encaixar as conexões à extremidade do eletroduto;
- Rosqueiar as peças até o completo encaixe;
- Fixar o eletroduto no poste através de 3 abraçadeiras de fita perfurada;
- Fazer a escavação no local onde será inserida a caixa de inspeção para aterramento;
- Posicionar a caixa de inspeção para aterramento no solo;
- verificar o nível durante este procedimento;
- Molhar o solo para facilitar a entrada da haste de aterramento;
- Posicionar e martelar a haste no solo
- até alcançar a profundidade ideal;
- Verificar o comprimento do trecho de cordoalha na instalação;
- Cortar o comprimento necessário de cordoalha;
- Posicionar a cordoalha na vala previamente aberta;
- Juntar haste e cordoalha, e, fazer o encaixe do conector;
- Em seguida apertar as porcas do conector para a completa união;
- Executar o reaterro da caixa de inspeção para aterramento, com o solo retirado anteriormente;
- Cortar o vergalhão rosca total no tamanho adequado para a correta fixação da armação secundária;
- Encaixar vergalhão com porca e arruela na armação secundária;

✉ infraestrutura@palmares.pe.gov.br

- Fixar armação secundária no poste através do vergalhão, arruela e porca;
- Encaixar o isolador roldana na armação secundária;
- Após o eletroduto já estar instalado no local definido, iniciar o processo de passagem dos cabos;
- Verificar o comprimento do trecho de cabos;
- Cortar o comprimento necessário de cabos;
- Com os cabos já preparados, iniciar o processo de passagem por dentro dos eletrodutos até chegar à outra extremidade;
- Já com os cabos passados de um ponto a outro, iniciar a instalação do disjuntor dentro da caixa de medição;
- Encaixar os terminais nas extremidades dos cabos a serem ligados;
- Após o cabo e o terminal estarem prontos, desencaixar os parafusos dos polos do disjuntor;
- Colocar os terminais nos polos;
- Recolocar os parafusos, fixando os terminais ao disjuntor.

6.29 - REPAROS E LIMPEZA GERAL DOS SERVIÇOS

Após a conclusão dos serviços e durante sua execução, a CONTRATADA deverá reparar, repintar, reconstruir ou repor, sem custos para a Prefeitura, quaisquer itens danificados por sua culpa, incluindo obras, serviços existentes, vizinhos ou trabalhos adjacentes.

6.29 - LIMPEZA PREVENTIVA

A CONTRATADA deverá proceder periodicamente à limpeza dos locais dos serviços e de seus complementos removendo os entulhos e sujeiras resultantes, tanto do interior dela, como no canteiro de serviços e adjacências provocados com a execução dos serviços, para bota fora apropriado, sem causar poeiras e ou transtornos ao funcionamento da via. Os serviços deverão ser executados de maneira tal a provocar o mínimo de sujeira possível, e sem causar transtornos aos ambientes.

6.13 - LIMPEZA FINAL

Deverão ser previamente retirados todos os detritos e restos de materiais de todas as partes dos serviços e de seus complementos, que serão removidos para o bota fora apropriado. Em seguida será feita uma varredura geral e limpeza

dos locais objetos dos serviços, e de seus complementos com o emprego de serragem molhada, se for o caso para evitar formação de poeira.

Palmares – PE, data da assinatura eletrônica.

JOSÉ CARLOS AQUINO GUIMARÃES

Engenheiro Civil
CREA – PE 181798310-5



7. ANEXOS

Obra
REFORMA PRAÇA LUIZ BERTO, ANTIGA ZONA - LOTE I

Bancos
SINAPI - 09/2025 -
Pernambuco
SBC - 09/2025 -
Pernambuco
ORSE - 09/2025 - Sergipe
SEINFRA - 028 - Ceará

B.D.I.
26,85%

Encargos Sociais
Desonerado: 91,23%

Orçamento Sintético

Item	Código	Banco	Descrição	Und	Quant.	Valor Unit	Valor Unit com BDI	Total	Peso (%)
1			SERVIÇOS PRELIMINARES		1		3.536,82	3.536,82	2,40 %
1.1	103689	SINAPI	FORNECIMENTO E INSTALAÇÃO DE PLACA DE OBRA COM CHAPA GALVANIZADA E ESTRUTURA DE MADEIRA. AF_03/2022_PS	m²	6	464,70	589,47	3.536,82	2,40 %
2			CANTEIRO CENTRAL		1		31.042,66	31.042,66	21,04 %
2.1	103329	SINAPI	ALVENARIA DE VEDAÇÃO DE BLOCOS CERÂMICOS FURADOS NA HORIZONTAL DE 9X19X19 CM (ESPESSURA 9 CM) E ARGAMASSA DE ASSENTAMENTO COM PREPARO MANUAL. AF_12/2021	m²	77,95	88,58	112,36	8.758,46	5,94 %
2.2	87904	SINAPI	CHAPISCO APLICADO EM ALVENARIA (COM PRESENÇA DE VÃOS) E ESTRUTURAS DE CONCRETO DE FACHADA, COM COLHER DE PEDREIRO. ARGAMASSA TRAÇO 1:3 COM PREPARO MANUAL. AF_10/2022	m²	155,91	8,51	10,79	1.682,26	1,14 %
2.3	87248	SINAPI	REVESTIMENTO CERÂMICO PARA PISO COM PLACAS TIPO ESMALTADA DE DIMENSÕES 35X35 CM APLICADA EM AMBIENTES DE ÁREA MAIOR QUE 10 M2. AF_02/2023_PE	m²	155,91	56,85	72,11	11.242,67	7,62 %
2.4	87794	SINAPI	EMBOÇO OU MASSA ÚNICA EM ARGAMASSA TRAÇO 1:2:8, PREPARO MANUAL, APLICADA MANUALMENTE EM PANOS CEGOS DE FACHADA (SEM PRESENÇA DE VÃOS), ESPESSURA DE 25 MM. AF_09/2022	m²	155,91	47,33	60,03	9.359,27	6,34 %
3			PISOS		1		55.940,51	55.940,51	37,92 %
3.1	94273	SINAPI	ASSENTAMENTO DE GUIA (MEIO-FIO) EM TRECHO RETO, CONFECCIONADA EM CONCRETO PRÉ-FABRICADO, DIMENSÕES 100X15X13X30 CM (COMPRIMENTO X BASE INFERIOR X BASE SUPERIOR X ALTURA). AF_01/2024	M	160	51,88	65,80	10.528,00	7,14 %
3.2	92396	SINAPI	EXECUÇÃO DE PASSEIO EM PISO INTERTRAVADO, COM BLOCO RETANGULAR COR NATURAL DE 20 X 10 CM, ESPESSURA 6 CM. AF_10/2022	m²	61,71	80,41	102,00	6.294,42	4,27 %
3.3	93679	SINAPI	EXECUÇÃO DE PASSEIO EM PISO INTERTRAVADO, COM BLOCO RETANGULAR COLORIDO DE 20 X 10 CM, ESPESSURA 6 CM. AF_10/2022	m²	275,55	94,19	119,48	32.922,71	22,32 %
3.4	98504	SINAPI	PLANTIO DE GRAMA BATATAIS EM PLACAS. AF_07/2024	m²	86,39	20,86	26,46	2.285,87	1,55 %

PREFEITURA MUNICIPAL DOS PALMARES
CNPJ: 10.212.447/0001-88

3.5	10042	ORSE	Fornecimento e instalação de grama sintética 42mm, alta durabilidade, cor verde, proteção raios UV e luz solar, incluso cola, type, areia tratada, borracha e mão de obra especializada	m²	49,79	61,90	78,52	3.909,51	2,65 %
4			ILUMINAÇÃO		1		18.212,58	18.212,58	12,34 %
4.1	335	ORSE	Poste em aço galvanizado, para iluminação pública, cônico, contínuo, reto, h=6.00m, d=126mm (base) e d=60mm (topo)ref.1006/B, incl.base concreto	un	4	1.981,05	2.512,96	10.051,84	6,81 %
4.2	101658	SINAPI	LUMINÁRIA DE LED PARA ILUMINAÇÃO PÚBLICA, DE 138 W ATÉ 180 W - FORNECIMENTO E INSTALAÇÃO. AF_02/2025_PS	UN	8	661,56	839,18	6.713,44	4,55 %
4.3	101637	SINAPI	BRAÇO PARA ILUMINAÇÃO PÚBLICA, EM TUBO DE AÇO GALVANIZADO, COMPRIMENTO DE 1,50 M, PARA FIXAÇÃO EM POSTE METÁLICO - FORNECIMENTO E INSTALAÇÃO. AF_02/2025_PS	UN	4	132,80	168,45	673,80	0,46 %
4.4	4180	ORSE	Cabo de cobre PP Cordplast 3 x 4.0 mm2, 450/750v - fornecimento	m	50	12,20	15,47	773,50	0,52 %
5			PAISAGISMO		1		38.803,29	38.803,29	26,30 %
5.1	250312	SEDOP	Banco em madeira de lei c=1,8m, l=0,4m e h=0,4m	m	8	536,98	681,15	5.449,20	3,69 %
5.2	201067	SBC	PLANTAS ORNAMENTAIS EM AREAS ENSOLARADAS(SEM EL.ARBUSTIVOS)	m²	8	86,65	109,91	879,28	0,60 %
5.3	11935	ORSE	Corrimão Central em tubo ferro galvanizado, superior alt=1,10m, barras intermediárias alt=0,92m e 0,70m de cada lado, diam= 1.1/2" inclusive as verticais de apoio.	m	8,4	237,14	300,81	2.526,80	1,71 %
5.4	INSUMO PRÓPRIO -	Próprio	BRINQUEDO - LITTLE PLAY - KLP 0201	UN	1	23.609,00	29.948,01	29.948,01	20,30 %
								Total sem BDI	116.311,43
								Total do BDI	31.224,43
								Total Geral	147.535,86

JOSÉ CARLOS AQUINO GUIMARÃES
Engenheiro Civil
CREA – PE 181798310-5

Rua Visconde do Rio Branco, 1368, Sala 02-São Sebastião - Palmares/PE
CEP: 55.540-000 CNPJ: 10.212.447/0001-88
E-mail: infraestrutura@palmares.pe.gov.br – Tel: 81-3661-1156 - Ramais: 235-236

PREFEITURA MUNICIPAL DOS PALMARES
CNPJ: 10.212.447/0001-88



Obra
REFORMA PRAÇA LUIZ BERTO, ANTIGA ZONA - LOTE I

Bancos
SINAPI - 09/2025 - Pernambuco
SBC - 09/2025 - Pernambuco
ORSE - 09/2025 - Sergipe
SEINFRA - 028 - Ceará

B.D.I.
26,85%

Encargos Sociais
Desonerado: 91,23%

Planilha Orçamentária Analítica

1			SERVIÇOS PRELIMINARES						3.536,82
1.1	Código	Banco	Descrição	Tipo	Und	Quant.	Valor Unit	Total	
Composição	103689	SINAPI	FORNECIMENTO E INSTALAÇÃO DE PLACA DE OBRA COM CHAPA GALVANIZADA E ESTRUTURA DE MADEIRA. AF_03/2022_PS	Sinalização Vertical Viária	m²	1,0000000	464,70	464,70	
Composição Auxiliar	88316	SINAPI	SERVENTE COM ENCARGOS COMPLEMENTARES	Livro SINAPI: Cálculos e Parâmetros	H	1,1186000	22,26	24,90	
Composição Auxiliar	88262	SINAPI	CARPINTEIRO DE FORMAS COM ENCARGOS COMPLEMENTARES	Livro SINAPI: Cálculos e Parâmetros	H	0,3729000	27,01	10,07	
Composição Auxiliar	102234	SINAPI	PINTURA IMUNIZANTE PARA MADEIRA, 2 DEMÃOS. AF_01/2021	Pintura em Madeira	m²	0,5000000	23,55	11,77	
Insumo	00004509	SINAPI	SARRAFO *2,5 X 10* CM EM PINUS, MISTA OU EQUIVALENTE DA REGIAO - BRUTA	Material	M	3,2083000	5,41	17,35	
Insumo	00004813	SINAPI	PLACA DE OBRA (PARA CONSTRUCAO CIVIL) EM CHAPA GALVANIZADA *N. 22*, ADESIVADA, DE *2,4 X 1,2* M (SEM POSTES PARA FIXACAO)	Material	m²	1,0000000	400,00	400,00	
Insumo	00005065	SINAPI	PREGO DE ACO POLIDO COM CABECA 10 X 10 (7/8 X 17)	Material	KG	0,0113000	33,71	0,38	
Insumo	00005069	SINAPI	PREGO DE ACO POLIDO COM CABECA 17 X 27 (2 1/2 X 11)	Material	KG	0,0132000	18,06	0,23	
				MO sem LS =>	13,75	LS =>	15,66	MO com LS =>	29,41
				Valor do BDI =>	124,77			Valor com BDI =>	589,47
						Quant. =>	6,00	Preço Total =>	3.536,82

2			CANTEIRO CENTRAL					31.042,66
2.1	Código	Banco	Descrição	Tipo	Und	Quant.	Valor Unit	Total
Composição	103329	SINAPI	ALVENARIA DE VEDAÇÃO DE BLOCOS CERÂMICOS FURADOS NA HORIZONTAL DE 9X19X19 CM (ESPESSURA 9 CM) E ARGAMASSA DE ASSENTAMENTO COM PREPARO MANUAL. AF_12/2021	Alvenaria de Vedação	m²	1,0000000	88,58	88,58
Composição Auxiliar	88309	SINAPI	PEDREIRO COM ENCARGOS COMPLEMENTARES	Livro SINAPI: Cálculos e Parâmetros	H	1,6100000	27,42	44,14

Rua Visconde do Rio Branco, 1368, Sala 02-São Sebastião - Palmares/PE
CEP: 55.540-000 CNPJ: 10.212.447/0001-88
E-mail: infraestrutura@palmares.pe.gov.br – Tel: 81-3661-1156 - Ramais: 235-236



PREFEITURA MUNICIPAL DOS PALMARES
CNPJ: 10.212.447/0001-88

Composição Auxiliar	87369	SINAPI	ARGAMASSA TRAÇO 1:2:8 (EM VOLUME DE CIMENTO, CAL E AREIA MÉDIA ÚMIDA) PARA EMBOÇO/MASSA ÚNICA/ASSENTAMENTO DE ALVENARIA DE VEDAÇÃO, PREPARO MANUAL. AF_08/2019	Argamassas	m³	0,0091000	844,76	7,68	
Composição Auxiliar	88316	SINAPI	SERVENTE COM ENCARGOS COMPLEMENTARES	Livro SINAPI: Cálculos e Parâmetros	H	0,8050000	22,26	17,91	
Insumo	00037395	SINAPI	PINO DE ACO COM FURO, HASTE = 27 MM (ACAO DIRETA)	Material	CENTO	0,0050000	41,93	0,20	
Insumo	00034557	SINAPI	TELA DE ACO SOLDADA GALVANIZADA/ZINCADA PARA ALVENARIA, FIO D = *1,20 A 1,70* MM, MALHA 15 X 15 MM, (C X L) *50 X 7,5* CM	Material	M	0,4200000	1,96	0,82	
Insumo	00007271	SINAPI	BLOCO CERAMICO / TIJOLO VAZADO PARA ALVENARIA DE VEDACAO, 8 FUROS NA HORIZONTAL DE 9 X 19 X 19 CM (L X A X C)	Material	UN	28,3100000	0,63	17,83	
				MO sem LS =>	21,95	LS =>	24,99	MO com LS =>	46,94
				Valor do BDI =>	23,78			Valor com BDI =>	112,36
						Quant. =>	77,95	Preço Total =>	8.758,46

2.2	Código	Banco	Descrição	Tipo	Und	Quant.	Valor Unit	Total	
Composição	87904	SINAPI	CHAPISCO APLICADO EM ALVENARIA (COM PRESENÇA DE VÃOS) E ESTRUTURAS DE CONCRETO DE FACHADA, COM COLHER DE PEDREIRO. ARGAMASSA TRAÇO 1:3 COM PREPARO MANUAL. AF_10/2022	Chapisco	m²	1,0000000	8,51	8,51	
Composição Auxiliar	88309	SINAPI	PEDREIRO COM ENCARGOS COMPLEMENTARES	Livro SINAPI: Cálculos e Parâmetros	H	0,1724000	27,42	4,72	
Composição Auxiliar	87377	SINAPI	ARGAMASSA TRAÇO 1:3 (EM VOLUME DE CIMENTO E AREIA GROSSA ÚMIDA) PARA CHAPISCO CONVENCIONAL, PREPARO MANUAL. AF_08/2019	Argamassas	m³	0,0037000	682,91	2,52	
Composição Auxiliar	88316	SINAPI	SERVENTE COM ENCARGOS COMPLEMENTARES	Livro SINAPI: Cálculos e Parâmetros	H	0,0575000	22,26	1,27	
				MO sem LS =>	2,35	LS =>	2,68	MO com LS =>	5,03
				Valor do BDI =>	2,28			Valor com BDI =>	10,79
						Quant. =>	155,91	Preço Total =>	1.682,26

2.3	Código	Banco	Descrição	Tipo	Und	Quant.	Valor Unit	Total
Composição	87248	SINAPI	REVESTIMENTO CERÂMICO PARA PISO COM PLACAS TIPO ESMALTADA DE DIMENSÕES 35X35 CM APLICADA EM AMBIENTES DE ÁREA MAIOR QUE 10 M2. AF_02/2023_PE	Revestimentos Cerâmicos Internos	m²	1,0000000	56,85	56,85
Composição Auxiliar	88316	SINAPI	SERVENTE COM ENCARGOS COMPLEMENTARES	Livro SINAPI: Cálculos e Parâmetros	H	0,1290000	22,26	2,87
Composição Auxiliar	88256	SINAPI	AZULEJISTA OU LADRILHEIRO COM ENCARGOS COMPLEMENTARES	Livro SINAPI: Cálculos e Parâmetros	H	0,2411000	27,29	6,57

Rua Visconde do Rio Branco, 1368, Sala 02-São Sebastião - Palmares/PE
CEP: 55.540-000 CNPJ: 10.212.447/0001-88
E-mail: infraestrutura@palmares.pe.gov.br – Tel: 81-3661-1156 - Ramais: 235-236

PREFEITURA MUNICIPAL DOS PALMARES
CNPJ: 10.212.447/0001-88

Insumo	00001381	SINAPI	ARGAMASSA COLANTE AC I PARA CERAMICAS	Material	KG	9,1325000	1,10	10,04	
Insumo	00001287	SINAPI	PISO EM CERAMICA ESMALTADA, COR LISA, PEI MAIOR OU IGUAL A 4, FORMATO MENOR OU IGUAL A 2025 CM2	Material	m²	1,0571000	33,89	35,82	
Insumo	00034357	SINAPI	REJUNTE CIMENTICIO, QUALQUER COR	Material	KG	0,2410000	6,45	1,55	
				MO sem LS =>	3,21	LS =>	3,67	MO com LS =>	6,88
				Valor do BDI =>	15,26			Valor com BDI =>	72,11
					Quant. =>	155,91	Preço Total =>		11.242,67

2.4	Código	Banco	Descrição	Tipo	Und	Quant.	Valor Unit	Total	
Composição	87794	SINAPI	EMBOÇO OU MASSA ÚNICA EM ARGAMASSA TRAÇO 1:2:8, PREPARO MANUAL, APLICADA MANUALMENTE EM PANOS CEGOS DE FACHADA (SEM PRESENÇA DE VÃOS), ESPESSURA DE 25 MM. AF_09/2022	Massa Única Externa	m²	1,0000000	47,33	47,33	
Composição Auxiliar	88316	SINAPI	SERVENTE COM ENCARGOS COMPLEMENTARES	Livro SINAPI: Cálculos e Parâmetros	H	0,4090000	22,26	9,10	
Composição Auxiliar	88309	SINAPI	PEDREIRO COM ENCARGOS COMPLEMENTARES	Livro SINAPI: Cálculos e Parâmetros	H	0,4090000	27,42	11,21	
Composição Auxiliar	87369	SINAPI	ARGAMASSA TRAÇO 1:2:8 (EM VOLUME DE CIMENTO, CAL E AREIA MÉDIA ÚMIDA) PARA EMBOÇO/MASSA ÚNICA/ASSENTAMENTO DE ALVENARIA DE VEDAÇÃO, PREPARO MANUAL. AF_08/2019	Argamassas	m³	0,0293000	844,76	24,75	
Insumo	00037411	SINAPI	TELA DE ACO SOLDADA GALVANIZADA/ZINCADA PARA ALVENARIA, FIO D = *1,24 MM, MALHA 25 X 25 MM	Material	m²	0,1581000	14,37	2,27	
				MO sem LS =>	9,20	LS =>	10,49	MO com LS =>	19,69
				Valor do BDI =>	12,70			Valor com BDI =>	60,03
						Quant. =>	155,91	Preço Total =>	9.359,27

3			PISOS					55.940,51
3.1	Código	Banco	Descrição	Tipo	Und	Quant.	Valor Unit	Total
Composição	94273	SINAPI	ASSENTAMENTO DE GUIA (MEIO-FIO) EM TRECHO RETO, CONFECCIONADA EM CONCRETO PRÉ-FABRICADO, DIMENSÕES 100X15X13X30 CM (COMPRIMENTO X BASE INFERIOR X BASE SUPERIOR X ALTURA). AF_01/2024	Guias e sarjetas	M	1,0000000	51,88	51,88
Composição Auxiliar	88629	SINAPI	ARGAMASSA TRAÇO 1:3 (EM VOLUME DE CIMENTO E AREIA MÉDIA ÚMIDA), PREPARO MANUAL. AF_08/2019	Argamassas	m³	0,0018000	688,29	1,23
Composição Auxiliar	88309	SINAPI	PEDREIRO COM ENCARGOS COMPLEMENTARES	Livro SINAPI: Cálculos e Parâmetros	H	0,2296000	27,42	6,29
Composição Auxiliar	88316	SINAPI	SERVENTE COM ENCARGOS COMPLEMENTARES	Livro SINAPI: Cálculos e Parâmetros	H	0,2296000	22,26	5,11
Insumo	00004059	SINAPI	MEIO-FIO OU GUIA DE CONCRETO, PRE-MOLDADO, COMP 1 M, *30 X 12/15* CM (H X L1/L2)	Material	M	1,0050000	38,14	38,33

Rua Visconde do Rio Branco, 1368, Sala 02-São Sebastião - Palmares/PE
CEP: 55.540-000 CNPJ: 10.212.447/0001-88
E-mail: infraestrutura@palmares.pe.gov.br – Tel: 81-3661-1156 - Ramais: 235-236

PREFEITURA MUNICIPAL DOS PALMARES
CNPJ: 10.212.447/0001-88

Insumo	00000370	SINAPI	AREIA MEDIA - POSTO JAZIDA/FORNECEDOR (RETIRADO NA JAZIDA, SEM TRANSPORTE)	Material	m³	0,0066000	140,00	0,92	
				MO sem LS =>	3,96	LS =>	4,51	MO com LS =>	8,47
				Valor do BDI =>	13,92			Valor com BDI =>	65,80
						Quant. =>	160,00	Preco Total =>	10.528,00

3.2	Código	Banco	Descrição	Tipo	Und	Quant.	Valor Unit	Total	
Composição	92396	SINAPI	EXECUÇÃO DE PASSEIO EM PISO INTERTRAVADO, COM BLOCO RETANGULAR COR NATURAL DE 20 X 10 CM, ESPESSURA 6 CM. AF_10/2022	Pavimento Intertravado	m²	1,0000000	80,41	80,41	
Composição Auxiliar	91283	SINAPI	CORTADORA DE PISO COM MOTOR 4 TEMPOS A GASOLINA, POTÊNCIA DE 13 HP, COM DISCO DE CORTE DIAMANTADO SEGMENTADO PARA CONCRETO, DIÂMETRO DE 350 MM, FURO DE 1" (14 X 1") - CHP DIURNO. AF_08/2015	Custos Horários Produtivo e Improdutivo dos Equipamentos	CHP	0,0491000	9,94	0,48	
Composição Auxiliar	91285	SINAPI	CORTADORA DE PISO COM MOTOR 4 TEMPOS A GASOLINA, POTÊNCIA DE 13 HP, COM DISCO DE CORTE DIAMANTADO SEGMENTADO PARA CONCRETO, DIÂMETRO DE 350 MM, FURO DE 1" (14 X 1") - CHI DIURNO. AF_08/2015	Custos Horários Produtivo e Improdutivo dos Equipamentos	CHI	0,1371000	0,49	0,06	
Composição Auxiliar	88260	SINAPI	CALCETEIRO COM ENCARGOS COMPLEMENTARES	Livro SINAPI: Cálculos e Parâmetros	H	0,3725000	27,23	10,14	
Composição Auxiliar	88316	SINAPI	SERVENTE COM ENCARGOS COMPLEMENTARES	Livro SINAPI: Cálculos e Parâmetros	H	0,3725000	22,26	8,29	
Composição Auxiliar	91278	SINAPI	PLACA VIBRATÓRIA REVERSÍVEL COM MOTOR 4 TEMPOS A GASOLINA, FORÇA CENTRÍFUGA DE 25 KN (2500 KGF), POTÊNCIA 5,5 CV - CHI DIURNO. AF_08/2015	Custos Horários Produtivo e Improdutivo dos Equipamentos	CHI	0,1821000	0,78	0,14	
Composição Auxiliar	91277	SINAPI	PLACA VIBRATÓRIA REVERSÍVEL COM MOTOR 4 TEMPOS A GASOLINA, FORÇA CENTRÍFUGA DE 25 KN (2500 KGF), POTÊNCIA 5,5 CV - CHP DIURNO. AF_08/2015	Custos Horários Produtivo e Improdutivo dos Equipamentos	CHP	0,0041000	10,44	0,04	
Insumo	00000370	SINAPI	AREIA MÉDIA - POSTO JAZIDA/FORNECEDOR (RETIRADO NA JAZIDA, SEM TRANSPORTE)	Material	m³	0,0568000	140,00	7,95	
Insumo	00004741	SINAPI	PO DE PEDRA (POSTO PEDREIRA/FORNECEDOR, SEM FRETE)	Material	m³	0,0098000	95,03	0,93	
Insumo	00036155	SINAPI	BLOQUETE/PISO INTERTRAVADO DE CONCRETO - MODELO ONDA/16 FACES/RETANGULAR/TIJOLINHO/PAVER/HOLANDES/PARALELEPIPEDO, *20 X 10* CM, E = 6 CM, RESISTENCIA DE 35 MPA, COR NATURAL	Material	m²	1,0300000	50,86	52,38	
				MO sem LS =>	6,21	LS =>	7,09	MO com LS =>	13,30
				Valor do BDI =>	21,59			Valor com BDI =>	102,00
						Quant. =>	61,71	Preço Total =>	6.294,42

3.3	Código	Banco	Descrição	Tipo	Und	Quant.	Valor Unit	Total
-----	--------	-------	-----------	------	-----	--------	------------	-------

PREFEITURA MUNICIPAL DOS PALMARES
CNPJ: 10.212.447/0001-88

Composição	93679	SINAPI	EXECUÇÃO DE PASSEIO EM PISO INTERTRAVADO, COM BLOCO RETANGULAR COLORIDO DE 20 X 10 CM, ESPESSURA 6 CM. AF_10/2022	Pavimento Intertravado	m²	1,0000000	94,19	94,19	
Composição Auxiliar	91278	SINAPI	PLACA VIBRATÓRIA REVERSÍVEL COM MOTOR 4 TEMPOS A GASOLINA, FORÇA CENTRÍFUGA DE 25 KN (2500 KGF), POTÊNCIA 5,5 CV - CHI DIURNO. AF_08/2015	Custos Horários Produtivo e Improdutivo dos Equipamentos	CHI	0,1821000	0,78	0,14	
Composição Auxiliar	91283	SINAPI	CORTADORA DE PISO COM MOTOR 4 TEMPOS A GASOLINA, POTÊNCIA DE 13 HP, COM DISCO DE CORTE DIAMANTADO SEGMENTADO PARA CONCRETO, DIÂMETRO DE 350 MM, FURO DE 1" (14 X 1") - CHP DIURNO. AF_08/2015	Custos Horários Produtivo e Improdutivo dos Equipamentos	CHP	0,0491000	9,94	0,48	
Composição Auxiliar	91277	SINAPI	PLACA VIBRATÓRIA REVERSÍVEL COM MOTOR 4 TEMPOS A GASOLINA, FORÇA CENTRÍFUGA DE 25 KN (2500 KGF), POTÊNCIA 5,5 CV - CHP DIURNO. AF_08/2015	Custos Horários Produtivo e Improdutivo dos Equipamentos	CHP	0,0041000	10,44	0,04	
Composição Auxiliar	88316	SINAPI	SERVENTE COM ENCARGOS COMPLEMENTARES	Livro SINAPI: Cálculos e Parâmetros	H	0,3725000	22,26	8,29	
Composição Auxiliar	88260	SINAPI	CALCETEIRO COM ENCARGOS COMPLEMENTARES	Livro SINAPI: Cálculos e Parâmetros	H	0,3725000	27,23	10,14	
Composição Auxiliar	91285	SINAPI	CORTADORA DE PISO COM MOTOR 4 TEMPOS A GASOLINA, POTÊNCIA DE 13 HP, COM DISCO DE CORTE DIAMANTADO SEGMENTADO PARA CONCRETO, DIÂMETRO DE 350 MM, FURO DE 1" (14 X 1") - CHI DIURNO. AF_08/2015	Custos Horários Produtivo e Improdutivo dos Equipamentos	CHI	0,1371000	0,49	0,06	
Insumo	00036156	SINAPI	BLOQUETE/PISO INTERTRAVADO DE CONCRETO - MODELO ONDA/16 FACES/RETANGULAR/TIJOLINHO/PAVER/HOLANDES/PARALELEPIPEDO, *20 X 10* CM, E = 6 CM, RESISTENCIA DE 35 MPA, COLORIDO	Material	m²	1,0300000	64,24	66,16	
Insumo	00004741	SINAPI	PO DE PEDRA (POSTO PEDREIRA/FORNECEDOR, SEM FRETE)	Material	m³	0,0098000	95,03	0,93	
Insumo	00000370	SINAPI	AREIA MEDIA - POSTO JAZIDA/FORNECEDOR (RETIRADO NA JAZIDA, SEM TRANSPORTE)	Material	m³	0,0568000	140,00	7,95	
				MO sem LS =>	6,21	LS =>	7,09	MO com LS =>	13,30
				Valor do BDI =>	25,29			Valor com BDI =>	119,48
						Quant. =>	275,55	Preço Total =>	32.922,71

3.4	Código	Banco	Descrição	Tipo	Und	Quant.	Valor Unit	Total	
Composição	98504	SINAPI	PLANTIO DE GRAMA BATATAIS EM PLACAS. AF_07/2024	Paisagismo - Plantio	m²	1,0000000	20,86	20,86	
Composição Auxiliar	88441	SINAPI	JARDINEIRO COM ENCARGOS COMPLEMENTARES	Livro SINAPI: Cálculos e Parâmetros	H	0,0277000	23,18	0,64	
Composição Auxiliar	88316	SINAPI	SERVENTE COM ENCARGOS COMPLEMENTARES	Livro SINAPI: Cálculos e Parâmetros	H	0,1386000	22,26	3,08	
Insumo	00003324	SINAPI	GRAMA BATATAIS EM PLACAS, SEM PLANTIO	Material	m²	1,0000000	17,14	17,14	
				MO sem LS =>	1,20	LS =>	1,38	MO com LS =>	2,58
				Valor do BDI =>	5,60			Valor com BDI =>	26,46

Rua Visconde do Rio Branco, 1368, Sala 02-São Sebastião - Palmares/PE
CEP: 55.540-000 CNPJ: 10.212.447/0001-88
E-mail: infraestrutura@palmares.pe.gov.br – Tel: 81-3661-1156 - Ramais: 235-236

PREFEITURA MUNICIPAL DOS PALMARES
CNPJ: 10.212.447/0001-88

Quant. => 86,39 Preço Total => 2.285,87

3.5	Código	Banco	Descrição	Tipo	Und	Quant.	Valor Unit	Total
Composição	10042	ORSE	Fornecimento e instalação de grama sintética 42mm, alta durabilidade, cor verde, proteção raios UV e luz solar, incluso cola, type, areia tratada, borracha e mão de obra especializada	Paisagismo	m²	1,0000000	61,90	61,90
Item	Código	Banco	Descrição	Tipo	Und	Quant.	Valor Unit	Total
Insumo	10505	ORSE	Fornecimento e instalação de grama sintética 42mm, alta durabilidade, cor verde, proteção raios UV e luz solar, incluso cola, type, areia tratada, borracha e mão de obra especializada	Serviços	m²	1,0000000	61,90	61,90

Detalhamento de Cálculo ORSE

Item	Código	Banco	Descrição	Tipo	Und	Quant.	Valor Unit	Total
Insumo	10505	ORSE	Fornecimento e instalação de grama sintética 42mm, alta durabilidade, cor verde, proteção raios UV e luz solar, incluso cola, type, areia tratada, borracha e mão de obra especializada	Serviços	m²	1,0000000	61,90	61,90
					MO sem LS =>	0,00	LS =>	0,00
					Valor do BDI =>	16,62	MO com LS =>	0,00
							Valor com BDI =>	78,52
					Quant. =>	49,79	Preço Total =>	3.909,51

4			ILUMINAÇÃO					18.212,58
4.1	Código	Banco	Descrição	Tipo	Und	Quant.	Valor Unit	Total
Composição	335	ORSE	Poste em aço galvanizado, para iluminação pública, cônico, contínuo, reto, h=6.00m, d=126mm (base) e d=60mm (topo)ref.1006/B, incl.base concreto	Entrada em Baixa Tensão	un	1,0000000	1.981,05	1.981,05
Item	Código	Banco	Descrição	Tipo	Und	Quant.	Valor Unit	Total
Composição	95	ORSE	Concreto simples fabricado na obra, fck=13,5 mpa, lançado e adensado	Alvenarias de Pedra e Concretos para Fundações	m³	0,0500000	572,97	28,64
Composição	2497	ORSE	Escavação manual de vala ou cava em material de 1ª categoria, profundidade até 1,50m	Escavação Manual em Área Urbana	m³	0,6000000	55,52	33,31
Insumo	00006111/SIN	ORSE	Servente de obras (horista)	Mão de Obra	h	5,0000000	14,58	72,90
Insumo	1872	ORSE	Poste em aço galvanizado, para iluminação pública, cônico, contínuo, reto, h=6.00m, d=126mm (base) e d=60mm (topo)ref.1006/B	Material	un	1,0000000	1.722,00	1.722,00
Composição	10549	ORSE	Encargos Complementares - Servente	Provisórios	h	5,0000000	3,86	19,30

Rua Visconde do Rio Branco, 1368, Sala 02-São Sebastião - Palmares/PE
CEP: 55.540-000 CNPJ: 10.212.447/0001-88
E-mail: infraestrutura@palmares.pe.gov.br – Tel: 81-3661-1156 - Ramais: 235-236

PREFEITURA MUNICIPAL DOS PALMARES
CNPJ: 10.212.447/0001-88

Insumo	2455	ORSE	Aluguel de caminhão guindauto 3,0 t (m. benz - 1215 c/48- 143,0 hp	Equipamento	h	1,0000000	104,51	104,51
Detalhamento de Cálculo ORSE								
Item	Código	Banco	Descrição	Tipo	Und	Quant.	Valor Unit	Total
Insumo	00000367/SIN	ORSE	Areia grossa - posto jazida/fornecedor (retirado na jazida, sem transporte)	Material	m³	0,0471500	101,30	4,77
Insumo	00004721/SIN	ORSE	Pedra britada n. 1 (9,5 a 19 mm) posto pedreira/fornecedor, sem frete	Material	m³	0,0104500	137,75	1,43
Insumo	00004718/SIN	ORSE	Pedra britada n. 2 (19 a 38 mm) posto pedreira/fornecedor, sem frete	Material	m³	0,0313500	138,48	4,34
Insumo	00006111/SIN	ORSE	Servente de obras (horista)	Mão de Obra	h	7,1810000	14,58	104,69
Insumo	10596	ORSE	Protetor auricular	Material	un	0,0325170	4,81	0,15
Insumo	00012894/SIN	ORSE	Capa para chuva em pvc com forro de poliester, com capuz (amarela ou azul)	Material	un	0,0014452	20,11	0,02
Insumo	10362	ORSE	Seguro de vida e acidente em grupo	Serviços	un	0,0325170	12,54	0,40
Insumo	2378	ORSE	Vale transporte	Material	un	0,6786751	4,50	3,05
Insumo	10599	ORSE	Protetor solar fps 30 com 120ml	Material	un	0,0130068	18,00	0,23
Insumo	158	ORSE	Almoço (Participação do empregador)	Material	un	0,7356068	14,00	10,29
Insumo	00012893/SIN	ORSE	Bota de segurança com biqueira de aço e colarinho acolchoado	Material	par	0,0057790	73,93	0,42
Insumo	00002711/SIN	ORSE	Carrinho de mão, em aço, com capacidade de *45 a 65* l / *100* kg, pneu com câmara	Material	un	0,0014362	185,23	0,26
Insumo	00012892/SIN	ORSE	Luva raspa de couro, cano curto (punho *7* cm)	Material	par	0,0166198	10,87	0,18
Insumo	4729	ORSE	Marreta 1 kg com cabo	Material	un	0,0007181	37,80	0,02
Insumo	00012895/SIN	ORSE	Capacete de segurança aba frontal com suspensão de polietileno, sem jugular (classe b)	Material	un	0,0043356	13,50	0,05
Insumo	1651	ORSE	Óculos branco proteção	Material	pr	0,0057790	6,00	0,03
Insumo	941	ORSE	Fardamento com mangas curta	Material	un	0,0108390	193,04	2,09
Insumo	4728	ORSE	Talhadeira chata 10"	Material	un	0,0021543	18,58	0,04
Insumo	10788	ORSE	Pá quadrada	Material	un	0,0014362	36,90	0,05
Insumo	10761	ORSE	Refeição - café da manhã (café com leite e dois pães com manteiga)	Serviços	un	0,7356068	5,00	3,67
Insumo	10492	ORSE	Cesta Básica	Material	un	0,0325170	205,00	6,66

PREFEITURA MUNICIPAL DOS PALMARES
CNPJ: 10.212.447/0001-88

Insumo	10517	ORSE	Exames admissionais/demissionais (checkup)	Serviços	cj	0,0028904	300,00	0,86
Insumo	00001379/SIN	ORSE	Cimento portland composto cp ii-32	Material	kg	12,7500000	0,78	9,94
Insumo	00004750/SIN	ORSE	Pedreiro (horista)	Mão de Obra	h	0,0180000	20,44	0,36
Insumo	11243	ORSE	Martelo sem unha	Material	un	0,0000018	28,00	0,00
Insumo	4174	ORSE	Desempenadeira de aço lisa, cabo madeira, ref:143, Atlas ou similar	Material	un	0,0000090	12,90	0,00
Insumo	11265	ORSE	Martelo de borracha com cabo	Material	un	0,0000072	18,75	0,00
Insumo	10790	ORSE	Prumo de face	Material	un	0,0000018	25,95	0,00
Insumo	11245	ORSE	Desempoladeira de madeira 12x22	Material	un	0,0000126	11,60	0,00
Insumo	4722	ORSE	Colher de pedreiro	Material	un	0,0000072	18,80	0,00
Insumo	10282	ORSE	Regua de alumínio c/ 2,00m (para pedreiro)	Material	un	0,0000036	44,00	0,00
Insumo	11264	ORSE	Marreta de 1/2 kg com cabo	Material	un	0,0000036	13,52	0,00
Insumo	11247	ORSE	Serra mármore	Material	un	0,0000018	319,90	0,00
Insumo	11246	ORSE	Escala métrica de bambú	Material	Un	0,0000126	10,22	0,00
Insumo	10789	ORSE	Nível de bolha de madeira	Material	un	0,0000036	15,40	0,00
Insumo	00001213/SIN	ORSE	Carpinteiro de formas para concreto (horista)	Mão de Obra	h	0,0180000	20,44	0,36
Insumo	00000378/SIN	ORSE	Armador (horista)	Mão de Obra	h	0,0090000	20,44	0,18
Insumo	10585	ORSE	Arco de serra	Material	un	0,0000018	19,95	0,00
Insumo	10586	ORSE	Torquesa	Material	un	0,0000018	39,00	0,00
Insumo	10579	ORSE	Chave de fenda chata 30 cm	Material	un	0,0000036	26,89	0,00
Insumo	11244	ORSE	Martelo com unha	Material	un	0,0000036	39,10	0,00
Insumo	11249	ORSE	Serra circular eletrica portatil	Equipamento	un	0,0000018	979,65	0,00
Insumo	10577	ORSE	Serrote 40cm	Material	un	0,0000018	36,00	0,00
Insumo	10578	ORSE	Formão grande	Material	un	0,0000036	21,30	0,00
Insumo	11248	ORSE	Furadeira e Parafusadeira eletrica Bosch ou Similar profissional	Equipamento	un	0,0000018	246,00	0,00
Insumo	1872	ORSE	Poste em aço galvanizado, para iluminação pública, cônico, contínuo, reto, h=6.00m, d=126mm (base) e d=60mm (topo)ref.1006/B	Material	un	1,0000000	1.722,00	1.722,00

Rua Visconde do Rio Branco, 1368, Sala 02-São Sebastião - Palmares/PE
CEP: 55.540-000 CNPJ: 10.212.447/0001-88
E-mail: infraestrutura@palmares.pe.gov.br – Tel: 81-3661-1156 - Ramais: 235-236

Assinado por 1 pessoa: JOSÉ BARTOLOMEU DE ALMEIDA MELO JÚNIOR
Para verificar a validade das assinaturas, acesse <https://palmares.1doc.com.br/verificacao/255F-9645-7933-6BF9> e informe o código 255F-9645-7933-6BF9



PREFEITURA MUNICIPAL DOS PALMARES
CNPJ: 10.212.447/0001-88

Insumo	2455	ORSE	Aluguel de caminhão guindauto 3,0 t (m. benz - 1215 c/48- 143,0 hp	Equipamento	h	1,0000000	104,51	104,51		
				MO sem LS =>	49,37	LS =>	56,22	MO com LS =>	105,59	
				Valor do BDI =>	531,91				Valor com BDI =>	2.512,96
				Quant. =>		4,00	Preço Total =>		10.051,84	

4.2	Código	Banco	Descrição	Tipo	Und	Quant.	Valor Unit	Total		
Composição	101658	SINAPI	LUMINÁRIA DE LED PARA ILUMINAÇÃO PÚBLICA, DE 138 W ATÉ 180 W - FORNECIMENTO E INSTALAÇÃO. AF_02/2025_PS	Luminárias Externas	UN	1,0000000	661,56	661,56		
Composição Auxiliar	5928	SINAPI	GUINDAUTO HIDRÁULICO, CAPACIDADE MÁXIMA DE CARGA 6200 KG, MOMENTO MÁXIMO DE CARGA 11,7 TM, ALCANCE MÁXIMO HORIZONTAL 9,70 M, INCLUSIVE CAMINHÃO TOCO PBT 16.000 KG, POTÊNCIA DE 189 CV - CHP DIURNO. AF_06/2014	Custos Horários Produtivo e Improdutivo dos Equipamentos	CHP	0,2016071	275,62	55,56		
Composição Auxiliar	88247	SINAPI	AUXILIAR DE ELETRICISTA COM ENCARGOS COMPLEMENTARES	Livro SINAPI: Cálculos e Parâmetros	H	0,2064000	23,57	4,86		
Composição Auxiliar	88264	SINAPI	ELETRICISTA COM ENCARGOS COMPLEMENTARES	Livro SINAPI: Cálculos e Parâmetros	H	0,2064000	27,77	5,73		
Composição Auxiliar	5930	SINAPI	GUINDAUTO HIDRÁULICO, CAPACIDADE MÁXIMA DE CARGA 6200 KG, MOMENTO MÁXIMO DE CARGA 11,7 TM, ALCANCE MÁXIMO HORIZONTAL 9,70 M, INCLUSIVE CAMINHÃO TOCO PBT 16.000 KG, POTÊNCIA DE 189 CV - CHI DIURNO. AF_06/2014	Custos Horários Produtivo e Improdutivo dos Equipamentos	CHI	0,0517014	70,72	3,65		
Insumo	00021127	SINAPI	FITA ISOLANTE ADESIVA ANTICHAMA, USO ATE 750 V, EM ROLO DE 19 MM X 5 M	Material	UN	0,0140000	7,25	0,10		
Insumo	00042247	SINAPI	LUMINARIA DE LED PARA ILUMINACAO PUBLICA, DE 138 W ATE 180 W, INVOLUCRO EM ALUMINIO OU ACO INOX	Material	UN	1,0000000	591,66	591,66		
				MO sem LS =>	6,30	LS =>	7,19	MO com LS =>	13,49	
				Valor do BDI =>	177,62				Valor com BDI =>	839,18
				Quant. =>		8,00	Preço Total =>		6.713,44	

4.3	Código	Banco	Descrição	Tipo	Und	Quant.	Valor Unit	Total
Composição	101637	SINAPI	BRAÇO PARA ILUMINAÇÃO PÚBLICA, EM TUBO DE AÇO GALVANIZADO, COMPRIMENTO DE 1,50 M, PARA FIXAÇÃO EM POSTE METÁLICO - FORNECIMENTO E INSTALAÇÃO. AF_02/2025_PS	Luminárias Externas	UN	1,0000000	132,80	132,80
Composição Auxiliar	5930	SINAPI	GUINDAUTO HIDRÁULICO, CAPACIDADE MÁXIMA DE CARGA 6200 KG, MOMENTO MÁXIMO DE CARGA 11,7 TM, ALCANCE MÁXIMO HORIZONTAL 9,70 M, INCLUSIVE CAMINHÃO TOCO PBT 16.000 KG, POTÊNCIA DE 189 CV - CHI DIURNO. AF_06/2014	Custos Horários Produtivo e Improdutivo dos Equipamentos	CHI	0,0517014	70,72	3,65

Rua Visconde do Rio Branco, 1368, Sala 02-São Sebastião - Palmares/PE
CEP: 55.540-000 CNPJ: 10.212.447/0001-88
E-mail: infraestrutura@palmares.pe.gov.br – Tel: 81-3661-1156 - Ramais: 235-236



PREFEITURA MUNICIPAL DOS PALMARES
CNPJ: 10.212.447/0001-88

Composição Auxiliar	5928	SINAPI	GUINDAUTO HIDRÁULICO, CAPACIDADE MÁXIMA DE CARGA 6200 KG, MOMENTO MÁXIMO DE CARGA 11,7 TM, ALCANCE MÁXIMO HORIZONTAL 9,70 M, INCLUSIVE CAMINHÃO TOCO PBT 16.000 KG, POTÊNCIA DE 189 CV - CHP DIURNO. AF_06/2014	Custos Horários Produtivo e Improdutivo dos Equipamentos	CHP	0,2016071	275,62	55,56	
Composição Auxiliar	88264	SINAPI	ELETRICISTA COM ENCARGOS COMPLEMENTARES	Livro SINAPI: Cálculos e Parâmetros	H	0,5740000	27,77	15,93	
Composição Auxiliar	88247	SINAPI	AUXILIAR DE ELETRICISTA COM ENCARGOS COMPLEMENTARES	Livro SINAPI: Cálculos e Parâmetros	H	0,5740000	23,57	13,52	
Insumo	00002512	SINAPI	BRACO P/ LUMINARIA PUBLICA 1 X 1,50M ROMAGNOLE OU EQUIV	Material	UN	1,0000000	35,71	35,71	
Insumo	00001022	SINAPI	CABO DE COBRE, FLEXIVEL, CLASSE 4 OU 5, ISOLACAO EM PVC/A, ANTICHAMA BWF-B, COBERTURA PVC-ST1, ANTICHAMA BWF-B, 1 CONDUTOR, 0,6/1 KV, SECAO NOMINAL 2,5 MM2	Material	M	3,0000000	2,81	8,43	
				MO sem LS =>	12,74	LS =>	14,51	MO com LS =>	27,25
				Valor do BDI =>	35,65			Valor com BDI =>	168,45
						Quant. =>	4,00	Preço Total =>	673,80

4.4	Código	Banco	Descrição	Tipo	Und	Quant.	Valor Unit	Total
Composição	4180	ORSE	Cabo de cobre PP Cordplast 3 x 4.0 mm2, 450/750v - fornecimento	Subestação Transformadora em Poste	m	1,0000000	12,20	12,20
Item	Código	Banco	Descrição	Tipo	Und	Quant.	Valor Unit	Total
Insumo	3284	ORSE	Cabo de cobre PP Cordplast 3 x 4.0 mm2, 450/750v	Material	m	1,0000000	12,20	12,20

Detalhamento de Cálculo ORSE

Item	Código	Banco	Descrição	Tipo	Und	Quant.	Valor Unit	Total	
Insumo	3284	ORSE	Cabo de cobre PP Cordplast 3 x 4.0 mm2, 450/750v	Material	m	1,0000000	12,20	12,20	
				MO sem LS =>	0,00	LS =>	0,00	MO com LS =>	0,00
				Valor do BDI =>	3,27			Valor com BDI =>	15,47
					Quant. =>	50,00	Preço Total =>	773,50	

5			PAISAGISMO					38.803,29
5.1	Código	Banco	Descrição	Tipo	Und	Quant.	Valor Unit	Total
Composição	250312	SEDOP	Banco em madeira de lei c=1,8m, l=0,4m e h=0,4m	0	m	1,0000000	536,98	536,98
Composição Auxiliar	280013	SEDOP	CARPINTEIRO COM ENCARGOS COMPLEMENTARES	0	h	1,1100000	31,75	35,24

Rua Visconde do Rio Branco, 1368, Sala 02-São Sebastião - Palmares/PE
CEP: 55.540-000 CNPJ: 10.212.447/0001-88
E-mail: infraestrutura@palmares.pe.gov.br – Tel: 81-3661-1156 - Ramais: 235-236

PREFEITURA MUNICIPAL DOS PALMARES
CNPJ: 10.212.447/0001-88

Composição Auxiliar	280002	SEDOP	AJUDANTE DE CARPINTEIRO COM ENCARGOS COMPLEMENTARES	0		h	1,1100000	25,89	28,73
Composição Auxiliar	150210	SEDOP	Verniz poliuretano sobre madeiramento do telhado	0		m²	0,7600000	49,50	37,62
Insumo	D00215	SEDOP	Madeira de lei aparelhada	Material		m²	0,5800000	749,72	434,83
Insumo	D00081	SEDOP	Prego 2 1/2"x10	Material		kg	0,0300000	18,68	0,56
				MO sem LS =>	27,75	LS =>	31,61	MO com LS =>	59,36
				Valor do BDI =>	144,17			Valor com BDI =>	681,15
						Quant. =>	8,00	Preço Total =>	5.449,20

5.2	Código	Banco	Descrição	Tipo	Und	Quant.	Valor Unit	Total	
Composição	201067	SBC	PLANTAS ORNAMENTAIS EM AREAS ENSOLARADAS(SEM EL.ARBUSTIVOS)	AJARDINAMENTOS	m²	1,0000000	86,65	86,65	
Insumo	008199	SBC	PLANTIO-TERRA VEGETAL TRATADA PARA PLANTIO	Material	m³	0,3000000	137,14	41,14	
Insumo	099355	SBC	JARDINEIRO	Mão de Obra	H	1,2820000	15,78	20,23	
Insumo	099900	SBC	SERVENTE	Mão de Obra	H	1,6020000	15,78	25,28	
				MO sem LS =>	21,28	LS =>	24,23	MO com LS =>	45,51
				Valor do BDI =>	23,26			Valor com BDI =>	109,91
						Quant. =>	8.00	Preço Total =>	879.28

5.3	Código	Banco	Descrição	Tipo	Und	Quant.	Valor Unit	Total
Composição	11935	ORSE	Corrimão Central em tubo ferro galvanizado, superior alt=1,10m, barras intermediárias alt=0,92m e 0,70m de cada lado, diam= 1.1/2" inclusive as verticais de apoio.	Esquadrias de Ferro	m	1,0000000	237,14	237,14
Item	Código	Banco	Descrição	Tipo	Und	Quant.	Valor Unit	Total
Composição	10550	ORSE	Encargos Complementares - Pedreiro	Provisórios	h	1,0000000	3,73	3,73
Insumo	12780	ORSE	Corrimão Central para arquibancada em tubo ferro galvanizado, superior alt=1,10m, barras intermediárias alt=0,92m e 0,70m de cada lado, diam= 1.1/2" inclusive as verticais de apoio.	Material	m	1,0000000	189,96	189,96
Composição	125	ORSE	Concreto simples fck= 15 MPA (b1/b2), fabricado na obra, sem lançamento e adensamento	Concreto Simples	m³	0,0150000	547,75	8,21
Insumo	00004750/SIN	ORSE	Pedreiro (horista)	Mão de Obra	h	1,0000000	20,44	20,44
Composição	10549	ORSE	Encargos Complementares - Servente	Provisórios	h	0,8000000	3,86	3,08

Rua Visconde do Rio Branco, 1368, Sala 02-São Sebastião - Palmares/PE
CEP: 55.540-000 CNPJ: 10.212.447/0001-88
E-mail: infraestrutura@palmares.pe.gov.br – Tel: 81-3661-1156 - Ramais: 235-236

PREFEITURA MUNICIPAL DOS PALMARES
CNPJ: 10.212.447/0001-88

Insumo	00006111/SIN	ORSE	Servente de obras (horista)	Mão de Obra	h	0,8000000	14,58	11,66
Detalhamento de Cálculo ORSE								
Item	Código	Banco	Descrição	Tipo	Und	Quant.	Valor Unit	Total
Insumo	10599	ORSE	Protetor solar fps 30 com 120ml	Material	un	0,0034020	18,00	0,06
Insumo	11243	ORSE	Martelo sem unha	Material	un	0,0001000	28,00	0,00
Insumo	00012894/SIN	ORSE	Capa para chuva em pvc com forro de poliester, com capuz (amarela ou azul)	Material	un	0,0003780	20,11	0,00
Insumo	1651	ORSE	Óculos branco proteção	Material	pr	0,0015120	6,00	0,00
Insumo	4174	ORSE	Desempenadeira de aço lisa, cabo madeira, ref:143, Atlas ou similar	Material	un	0,0005000	12,90	0,00
Insumo	10492	ORSE	Cesta Básica	Material	un	0,0085050	205,00	1,74
Insumo	11265	ORSE	Martelo de borracha com cabo	Material	un	0,0004000	18,75	0,00
Insumo	00012892/SIN	ORSE	Luva raspa de couro, cano curto (punho *7* cm)	Material	par	0,0043470	10,87	0,04
Insumo	10761	ORSE	Refeição - café da manhã (café com leite e dois pães com manteiga)	Serviços	un	0,1924020	5,00	0,96
Insumo	10790	ORSE	Prumo de face	Material	un	0,0001000	25,95	0,00
Insumo	941	ORSE	Fardamento com mangas curta	Material	un	0,0028350	193,04	0,54
Insumo	10362	ORSE	Seguro de vida e acidente em grupo	Serviços	un	0,0085050	12,54	0,10
Insumo	10517	ORSE	Exames admissionais/demissionais (checkup)	Serviços	cj	0,0007560	300,00	0,22
Insumo	11245	ORSE	Desempoladeira de madeira 12x22	Material	un	0,0007000	11,60	0,00
Insumo	4722	ORSE	Colher de pedreiro	Material	un	0,0004000	18,80	0,00
Insumo	00012895/SIN	ORSE	Capacete de seguranca aba frontal com suspensao de polietileno, sem jugular (classe b)	Material	un	0,0011340	13,50	0,01
Insumo	10282	ORSE	Regua de alumínio c/ 2,00m (para pedreiro)	Material	un	0,0002000	44,00	0,00
Insumo	11264	ORSE	Marreta de 1/2 kg com cabo	Material	un	0,0002000	13,52	0,00
Insumo	00012893/SIN	ORSE	Bota de seguranca com biqueira de aco e colarinho acolchoado	Material	par	0,0015120	73,93	0,11
Insumo	2378	ORSE	Vale transporte	Material	un	0,1491490	4,50	0,67
Insumo	11247	ORSE	Serra mármore	Material	un	0,0001000	319,90	0,03
Insumo	10596	ORSE	Protetor auricular	Material	un	0,0085050	4,81	0,04

Rua Visconde do Rio Branco, 1368, Sala 02-São Sebastião - Palmares/PE
CEP: 55.540-000 CNPJ: 10.212.447/0001-88
E-mail: infraestrutura@palmares.pe.gov.br – Tel: 81-3661-1156 - Ramais: 235-236



PREFEITURA MUNICIPAL DOS PALMARES
CNPJ: 10.212.447/0001-88

Insumo	158	ORSE	Almoço (Participação do empregador)	Material	un	0,1924020	14,00	2,69	
Insumo	11246	ORSE	Escala métrica de bambú	Material	Un	0,0007000	10,22	0,00	
Insumo	10789	ORSE	Nível de bolha de madeira	Material	un	0,0002000	15,40	0,00	
Insumo	12780	ORSE	Corrimão Central para arquibancada em tubo ferro galvanizado, superior alt=1,10m, barras intermediárias alt=0,92m e 0,70m de cada lado, diam= 1.1/2" inclusive as verticais de apoio.	Material	m	1,0000000	189,96	189,96	
Insumo	00001379/SIN	ORSE	Cimento portland composto cp ii-32	Material	kg	4,3950000	0,78	3,42	
Insumo	00004721/SIN	ORSE	Pedra britada n. 1 (9,5 a 19 mm) posto pedreira/fornecedor, sem frete	Material	m³	0,0031350	137,75	0,43	
Insumo	00004718/SIN	ORSE	Pedra britada n. 2 (19 a 38 mm) posto pedreira/fornecedor, sem frete	Material	m³	0,0094050	138,48	1,30	
Insumo	00006111/SIN	ORSE	Servente de obras (horista)	Mão de Obra	h	0,8900000	14,58	12,97	
Insumo	00002711/SIN	ORSE	Carrinho de mao, em aço, com capacidade de *45 a 65* l / *100* kg, pneu com camara	Material	un	0,0001780	185,23	0,03	
Insumo	4729	ORSE	Marreta 1 kg com cabo	Material	un	0,0000890	37,80	0,00	
Insumo	4728	ORSE	Talhadeira chata 10"	Material	un	0,0002670	18,58	0,00	
Insumo	10788	ORSE	Pá quadrada	Material	un	0,0001780	36,90	0,00	
Insumo	00000367/SIN	ORSE	Areia grossa - posto jazida/fornecedor (retirado na jazida, sem transporte)	Material	m³	0,0136950	101,30	1,38	
Insumo	00004750/SIN	ORSE	Pedreiro (horista)	Mão de Obra	h	1,0000000	20,44	20,44	
				MO sem LS =>	15,62	LS =>	17,79	MO com LS =>	33,41
				Valor do BDI =>	63,67			Valor com BDI =>	300,81
						Quant. =>	8,40	Preço Total =>	2.526,80

	Código	Banco	Descrição	Tipo	Und	Quant.	Valor Unit	Total	
Insumo	INSUMO PRÓPRIO -	Próprio	BRINQUEDO - LITTLE PLAY - KLP 0201	Equipamento	UN	1,0000000	23.609,00	23.609,00	
				MO sem LS =>	0,00	LS =>	0,00	MO com LS =>	0,00
				Valor do BDI =>				Valor com BDI =>	29.948,02
						Quant. =>	1,00	Preço Total =>	29.948,01

Total sem BDI 116.311,43
Total do BDI 31.224,43

Rua Visconde do Rio Branco, 1368, Sala 02-São Sebastião - Palmares/PE
CEP: 55.540-000 CNPJ: 10.212.447/0001-88
E-mail: infraestrutura@palmares.pe.gov.br – Tel: 81-3661-1156 - Ramais: 235-236



PREFEITURA MUNICIPAL DOS PALMARES
CNPJ: 10.212.447/0001-88

Total Geral

147.535,86

JOSÉ CARLOS AQUINO GUIMARÃES
Engenheiro Civil
CREA – PE 181798310-5





Obra
REFORMA PRAÇA LUIZ BERTO, ANTIGA ZONA - LOTE I

Bancos
SINAPI - 09/2025 -
Pernambuco
SBC - 09/2025 -
Pernambuco
ORSE - 09/2025 - Sergipe
SEINFRA - 028 - Ceará

B.D.I.
26,85%

Encargos Sociais
Desonerado: 91,23%

Cronograma Físico e Financeiro

Item	Descrição	Total Por Etapa	30 DIAS	60 DIAS	90 DIAS
1	SERVIÇOS PRELIMINARES	100,00% 3.536.82	100,00% 3.536.82		
2	CANTEIRO CENTRAL	100,00% 31.042.66	50,00% 15.521.33	50,00% 15.521.33	
3	PISOS	100,00% 55.940.51	50,00% 27.970.26	50,00% 27.970.26	
4	ILUMINAÇÃO	100,00% 18.212.58	40,00% 7.285.03	40,00% 7.285.03	20,00% 3.642.52
5	PAISAGISMO	100,00% 38.803.29			100,00% 38.803.29
Porcentagem			36,81%	34,42%	28,77%
Custo			54.313,43	50.776,61	42.445,80
Porcentagem Acumulado			36,81%	71,23%	100,0%
Custo Acumulado			54.313,43	105.090,04	147.535,86

JOSÉ CARLOS AQUINO GUIMARÃES
Engenheiro Civil
CREA – PE 181798310-5



Composição SINAPI - 102234

INFORMAÇÕES GERAIS

Código	Descrição da Composição		Unidade
102234	PINTURA IMUNIZANTE PARA MADEIRA, 2 DEMÃOS. AF_01/2021		m²
Classe		Tipo	
Pintura em Madeira		PINTURA EM MADEIRA	
Atualização	Vigência	Macroclasse.classe.grupo	Situação
29/01/2021	01/2021	01.PINT.PMAD.042/01	ATIVO

ITEMS DA COMPOSIÇÃO

Base	Tipo	Código	Descrição	Unidade	Coeficiente
SINAPI	C	88310	PINTOR COM ENCARGOS COMPLEMENTARES	H	0,4529
SINAPI	I	7340	IMUNIZANTE PARA MADEIRA, INCOLOR	L	0,3257

Itens e suas Características

- Pintor com encargos complementares: oficial responsável pela pintura imunizante;
- Imunizante para madeira, incolor.

Equipamentos

- Não se aplica.

CrITÉRIOS para Quantificação dos Serviços

- Utilizar a área de superfície de madeira, em metros quadrados, de pintura imunizante, 2 demãos, presente no projeto.

CrITÉRIOS de Aferição

- Para o levantamento dos índices de produtividade foram considerados os operários (oficiais e/ou ajudantes) envolvidos diretamente com a pintura imunizante;
- Para a obtenção dos coeficientes da composição foram analisados em campo serviços com portas de madeira e ripas de madeira componentes de pergolado;
- Em casos de superfícies circulares, considerar a área em contato com a pintura, ou seja, a área de superfície da peça a ser pintada;
- As produtividades dessa composição não contemplam lixamento da superfície. Para tal atividade, utilizar a composição específica do serviço;
- O consumo dos produtos foi estimado de forma teórica, a partir dos manuais dos fabricantes de tinta;
- Foram consideradas as perdas de tinta no consumo do material;
- Ferramentas consideradas para a execução do serviço: trincha.

Execução

- Aplicar o imunizante sobre a madeira seca (sem qualquer aplicação prévia de fundo ou acabamento), com uso de trincha;
- Após aguardar o tempo de secagem estabelecido pelo fabricante, aplicar a segunda demão.

Informações Complementares

- Não se aplica.

Pendências

- Não se aplica.

Composição SINAPI - 98504

INFORMAÇÕES GERAIS

ANEXO 02 - PLANILHA DE COTAÇÃO			
Código	Descrição da Composição		Unidade
98504	PLANTIO DE GRAMA BATATAIS EM PLACAS. AF_07/2024		m²
Classe		Tipo	
Paisagismo - Plantio		-	
Atualização	Vigência	Macroclasse.classe.grupo	Situação
30/07/2024	05/2018	02.URBA.PAIS.002/01	ATIVO

ITEMS DA COMPOSIÇÃO

Base	Tipo	Código	Descrição	Unidade	Coeficiente
SINAPI	C	88441	JARDINEIRO COM ENCARGOS COMPLEMENTARES	H	0,0277
SINAPI	C	88316	SERVENTE COM ENCARGOS COMPLEMENTARES	H	0,1386
SINAPI	I	3324	GRAMA BATATAIS EM PLACAS, SEM PLANTIO	m²	1

Itens e suas Características

- Jardineiro: profissional responsável pela execução do trabalho;
- Servente: profissional que auxilia na execução das tarefas;
- Grama batatais: insumo a ser plantado.

Equipamentos

- Não se aplica.

Crítérios para Quantificação dos Serviços

5.CRITÉRIOS PARA QUANTIFICAÇÃO DOS SERVIÇOS

- Utilizar a área do terreno a receber o plantio de grama.

Crítérios de Aferição

- Os esforços incluem, além do plantio, o transporte de materiais na frente de trabalho;
- Esta composição não inclui o preparo do solo.

Execução

- Com o solo previamente preparado, espalham-se as placas de grama pelo terreno;
- Os plantios devem ser feitos com as placas de grama alinhadas. CADERNO TÉCNICO DE COMPOSIÇÕES SINAPI

Informações Complementares

- Não se aplica.

Pendências

9.PENDÊNCIAS

- Não se aplica.

Composição SINAPI - 91283

INFORMAÇÕES GERAIS

Código	Descrição da Composição	Unidade	
91283	CORTADORA DE PISO COM MOTOR 4 TEMPOS A GASOLINA, POTÊNCIA DE 13 HP, COM DISCO DE CORTE DIAMANTADO SEGMENTADO PARA CONCRETO, DIÂMETRO DE 350 MM, FURO DE 1" (14 X 1") - CHP DIURNO. AF_08/2015	CHP	
Classe		Tipo	
Equipamentos		CUSTO HORÁRIO PRODUTIVO DIURNO	
Atualização	Vigência	Macroclasse.classe.grupo	Situação
05/01/2016	08/2015	03.CHOR.CHPD.086/01	ATIVO

ITEMS DA COMPOSIÇÃO

Base	Tipo	Código	Descrição	Unidade	Coeficiente
SINAPI	C	91279	CORTADORA DE PISO COM MOTOR 4 TEMPOS A GASOLINA, POTÊNCIA DE 13 HP, COM DISCO DE CORTE DIAMANTADO SEGMENTADO PARA CONCRETO, DIÂMETRO DE 350 MM, FURO DE 1" (14 X 1") - DEPRECIAÇÃO. AF_08/2015	H	1
SINAPI	C	91280	CORTADORA DE PISO COM MOTOR 4 TEMPOS A GASOLINA, POTÊNCIA DE 13 HP, COM DISCO DE CORTE DIAMANTADO SEGMENTADO PARA CONCRETO, DIÂMETRO DE 350 MM, FURO DE 1" (14 X 1") - JUROS. AF_08/2015	H	1
SINAPI	C	91281	CORTADORA DE PISO COM MOTOR 4 TEMPOS A GASOLINA, POTÊNCIA DE 13 HP, COM DISCO DE CORTE DIAMANTADO SEGMENTADO PARA CONCRETO, DIÂMETRO DE 350 MM, FURO DE 1" (14 X 1") - MANUTENÇÃO. AF_08/2015	H	1
SINAPI	C	91282	CORTADORA DE PISO COM MOTOR 4 TEMPOS A GASOLINA, POTÊNCIA DE 13 HP, COM DISCO DE CORTE DIAMANTADO SEGMENTADO PARA CONCRETO, DIÂMETRO DE 350 MM, FURO DE 1" (14 X 1") - MATERIAIS NA OPERAÇÃO. AF_08/2015	H	1

Itens e suas Características

- cortadora de piso com motor 4 tempos a gasolina 13 hp com disco de corte diamantado segmentado para concreto, diâmetro de 350 mm, furo de 1" (14 x 1").

Equipamentos

- Não se aplica.

Crêterios para Quantificação dos Serviços

- Hora efetiva em operação produtiva.

Crítérios de Aferição

- Pesquisa bibliográfica em Manuais Técnicos e catálogos de equipamentos;
- Consideração de custos de depreciação, juros, manutenção, materiais na operação, mão de obra (se houver);
- Condição de severidade adotada foi a Média;
- Impostos e seguros obrigatórios incidentes (se for caminhão ou veículo automotivo) ou não.

Execução

- Não se aplica.

Informações Complementares

- Não se aplica.

Pendências

- Não se aplica.

Composição SINAPI - 93679

INFORMAÇÕES GERAIS

INFORMAÇÕES GERAIS			
Código	Descrição da Composição		Unidade
93679	EXECUÇÃO DE PASSEIO EM PISO INTERTRAVADO, COM BLOCO RETANGULAR COLORIDO DE 20 X 10 CM, ESPESSURA 6 CM. AF_10/2022		m²
Classe		Tipo	
Pavimento Intertravado		EXECUCAO DE PAVIMENTACOES DIVERSAS	
Atualização	Vigência	Macroclasse.classe.grupo	Situação
28/10/2022	12/2015	03.PAVI.INTE.012/02	ATIVO

ITEMS DA COMPOSIÇÃO

Base	Tipo	Código	Descrição	Unidade	Coeficiente
SINAPI	C	88260	CALCETEIRO COM ENCARGOS COMPLEMENTARES	H	0,3725
SINAPI	C	91285	CORTADORA DE PISO COM MOTOR 4 TEMPOS A GASOLINA, POTÊNCIA DE 13 HP, COM DISCO DE CORTE DIAMANTADO SEGMENTADO PARA CONCRETO, DIÂMETRO DE 350 MM, FURO DE 1" (14 X 1") - CHI DIURNO. AF_08/2015	CHI	0,1371
SINAPI	C	91283	CORTADORA DE PISO COM MOTOR 4 TEMPOS A GASOLINA, POTÊNCIA DE 13 HP, COM DISCO DE CORTE DIAMANTADO SEGMENTADO PARA CONCRETO, DIÂMETRO DE 350 MM, FURO DE 1" (14 X 1") - CHP DIURNO. AF_08/2015	CHP	0,0491
SINAPI	C	91278	PLACA VIBRATÓRIA REVERSÍVEL COM MOTOR 4 TEMPOS A GASOLINA, FORÇA CENTRÍFUGA DE 25 KN (2500 KGF), POTÊNCIA 5,5 CV - CHI DIURNO. AF_08/2015	CHI	0,1821

SINAPI	C	91277	PLACA VIBRATÓRIA REVERSÍVEL COM MOTOR 4 TEMPOS A GASOLINA, FORÇA CENTRÍFUGA DE 25 KN (2500 KGF), POTÊNCIA 5,5 CV - CHP DIURNO. AF_08/2015	CHP	0,0041
SINAPI	C	88316	SERVENTE COM ENCARGOS COMPLEMENTARES	H	0,3725
SINAPI	I	370	AREIA MEDIA - POSTO JAZIDA/FORNECEDOR (RETIRADO NA JAZIDA, SEM TRANSPORTE)	m³	0,0568
SINAPI	I	36156	BLOQUETE/PISO INTERTRAVADO DE CONCRETO - MODELO ONDA/16 FACES/RETANGULAR/TIJOLINHO/PAVER/HOLANDES/PARALELEPIPEDO, *20 X 10* CM, E = 6 CM, RESISTENCIA DE 35 MPA, COLORIDO	m²	1,03
SINAPI	I	4741	PO DE PEDRA (POSTO PEDREIRA/FORNECEDOR, SEM FRETE)	m³	0,0098

Itens e suas Características

- Calceteiro: profissional que executa as atividades para a construção do pavimento intertravado, tais como: lançamento, espalhamento, e nivelamento da camada de assentamento; assentamento, arremate, rejuntamento e compactação dos blocos de concreto para pavimentação;
- Servente: profissional que auxilia o calceteiro com as atividades para a execução do pavimento intertravado;
- Placa vibratória reversível: equipamento utilizado para a compactação dos blocos de concreto para pavimentação;
- Cortadora de piso: equipamento utilizado para cortar os blocos de concreto, fazer os ajustes e os arremates de canto;
- Areia média: utilizada na execução da camada de assentamento seguindo as especificações da norma quanto à granulometria do material;
- Pó de pedra: utilizado no rejunte dos blocos seguindo as especificações da norma quanto à granulometria do material;
- Bloco intertravado de concreto: bloco de concreto nas especificações conforme descrito na composição utilizado na camada de assentamento e constitui o leito transitável do pavimento.

Equipamentos

- Placa vibratória reversível com motor 4 tempos a gasolina, força centrífuga de 25 kN (2500 kgf), potência 5,5 cv;
- Cortadora de piso com motor 4 tempos a gasolina, potência de 13 hp, com disco de corte diamantado segmentado para concreto, diâmetro de 350 mm, furo de 1" (14 x 1").

Crítérios para Quantificação dos Serviços

- Utilizar a área total, em metros quadrado, do passeio com bloco retangular de 20 x 10 x 6 e camada de assentamento de 5 cm.

Crítérios de Aferição

- Para o levantamento dos índices de produtividade foram considerados os calceteiros e os serventes que auxiliavam diretamente nos serviços de execução;
- Foi considerada uma seção tipo de passeio de 2 metros de largura e 50 metros de comprimento;;
- As produtividades desta composição não contemplam as atividades de preparo da base, ou base e sub- base. Para tais atividades, utilizar composição específica de cada serviço;
- O esforço necessário para umidificar o material granular a fim de atender as exigências normativas para o material de assentamento e rejunte não está contemplado na composição;
- Foram separados o tempo produtivo (CHP) e o tempo improdutivo (CHI) do equipamento da seguinte forma:
- CHP: considera os tempos em que o equipamento está em uso;

- CHI: considera os demais tempos da jornada de trabalho em que o equipamento não está em uso.

Execução

- Após a execução e aprovação dos serviços de preparo da base e sub-base (atividades não contempladas nesta composição), inicia-se a execução do pavimento intertravado com a camada de assentamento, que é feita pelas seguintes atividades sequencialmente:

- Lançamento e espalhamento da areia ou pó de pedra na área do pavimento;
- Execução das mestras paralelamente a contenção principal nivelando-as na espessura da camada conforme especificação de projeto;
- Nivelamento do material da camada de assentamento com régua metálica;
- Terminada a camada de assentamento na sequência dá-se início a camada de revestimento que é composta pelas seguintes atividades:
- Marcação para o assentamento, feito por linhas-guia ao longo da frente de serviço;
- Assentamento das peças de concreto conforme o padrão definido no projeto;
- Ajustes e arremates do canto com a colocação de blocos cortados feitos por serra de disco diamantada;
- Rejuntamento feito com material granular, que é espalhado sobre a área do pavimento e varrido para que o material penetre nas juntas dos blocos. O excesso do material é retirado após a compactação;
- Compactação que proporciona o acomodamento das peças na camada de assentamento.

Informações Complementares

- Os materiais granulares utilizados para a camada de assentamento e para rejuntamento, podem ser substituídos por outros materiais granulares, desde que atendam as especificações da norma vigente quanto à granulometria do material.

Pendências

- Não se aplica.

Composição SINAPI - 92396

INFORMAÇÕES GERAIS

Código	Descrição da Composição		Unidade
92396	EXECUÇÃO DE PASSEIO EM PISO INTERTRAVADO, COM BLOCO RETANGULAR COR NATURAL DE 20 X 10 CM, ESPESSURA 6 CM. AF_10/2022		m²
Classe		Tipo	
Pavimento Intertravado		EXECUCAO DE PAVIMENTACOES DIVERSAS	
Atualização	Vigência	Macroclasse.classe.grupo	Situação
28/10/2022	12/2015	03.PAVI.INTE.012/01	ATIVO

ITEMS DA COMPOSIÇÃO

Base	Tipo	Código	Descrição	Unidade	Coeficiente
SINAPI	C	88260	CALCETEIRO COM ENCARGOS COMPLEMENTARES	H	0,3725
SINAPI	C	91285	CORTADORA DE PISO COM MOTOR 4 TEMPOS A GASOLINA, POTÊNCIA DE 13 HP, COM DISCO DE CORTE DIAMANTADO SEGMENTADO PARA CONCRETO, DIÂMETRO DE 350 MM, FURO DE 1" (14 X 1") - CHI DIURNO. AF_08/2015	CHI	0,1371

SINAPI	C	91283	CORTADORA DE PISO COM MOTOR 4 TEMPOS A GASOLINA, POTÊNCIA DE 13 HP, COM DISCO DE CORTE DIAMANTADO SEGMENTADO PARA CONCRETO, DIÂMETRO DE 350 MM, FURO DE 1" (14 X 1") - CHP DIURNO. AF_08/2015	CHP	0,0491
SINAPI	C	91278	PLACA VIBRATÓRIA REVERSÍVEL COM MOTOR 4 TEMPOS A GASOLINA, FORÇA CENTRÍFUGA DE 25 KN (2500 KGF), POTÊNCIA 5,5 CV - CHI DIURNO. AF_08/2015	CHI	0,1821
SINAPI	C	91277	PLACA VIBRATÓRIA REVERSÍVEL COM MOTOR 4 TEMPOS A GASOLINA, FORÇA CENTRÍFUGA DE 25 KN (2500 KGF), POTÊNCIA 5,5 CV - CHP DIURNO. AF_08/2015	CHP	0,0041
SINAPI	C	88316	SERVENTE COM ENCARGOS COMPLEMENTARES	H	0,3725
SINAPI	I	370	AREIA MEDIA - POSTO JAZIDA/FORNECEDOR (RETIRADO NA JAZIDA, SEM TRANSPORTE)	m³	0,0568
SINAPI	I	36155	BLOQUETE/PISO INTERTRAVADO DE CONCRETO - MODELO ONDA/16 FACES/RETANGULAR/TIJOLINHO/PAVER/HOLANDES/PARALELEPIPEDO, *20 X 10* CM, E = 6 CM, RESISTENCIA DE 35 MPA, COR NATURAL	m²	1,03
SINAPI	I	4741	PO DE PEDRA (POSTO PEDREIRA/FORNECEDOR, SEM FRETE)	m³	0,0098

Itens e suas Características

- Calceteiro: profissional que executa as atividades para a construção do pavimento intertravado, tais como: lançamento, espalhamento, e nivelamento da camada de assentamento; assentamento, arremate, rejuntamento e compactação dos blocos de concreto para pavimentação;
- Servente: profissional que auxilia o calceteiro com as atividades para a execução do pavimento intertravado;
- Placa vibratória reversível: equipamento utilizado para a compactação dos blocos de concreto para pavimentação;
- Cortadora de piso: equipamento utilizado para cortar os blocos de concreto, fazer os ajustes e os arremates de canto;
- Areia média: utilizada na execução da camada de assentamento seguindo as especificações da norma quanto à granulometria do material;
- Pó de pedra: utilizado no rejunte dos blocos seguindo as especificações da norma quanto à granulometria do material;
- Bloco intertravado de concreto: bloco de concreto nas especificações conforme descrito na composição utilizado na camada de assentamento e constitui o leito transitável do pavimento.

Equipamentos

- Placa vibratória reversível com motor 4 tempos a gasolina, força centrífuga de 25 kN (2500 kgf), potência 5,5 cv;
- Cortadora de piso com motor 4 tempos a gasolina, potência de 13 hp, com disco de corte diamantado segmentado para concreto, diâmetro de 350 mm, furo de 1" (14 x 1").

Critérios para Quantificação dos Serviços

- Utilizar a área total, em metros quadrado, do passeio com bloco retangular de 20 x 10 x 6 e camada de assentamento de 5 cm.

Critérios de Aferição

- Para o levantamento dos índices de produtividade foram considerados os calceteiros e os serventes que auxiliavam diretamente nos serviços de execução;
- Foi considerada uma seção tipo de passeio de 2 metros de largura e 50 metros de comprimento;
- As produtividades desta composição não contemplam as atividades de preparo da base, ou base e sub- base. Para tais atividades, utilizar composição específica de cada serviço;
- O esforço necessário para umidificar o material granular a fim de atender as exigências normativas para o material de assentamento e rejunte não está contemplado na composição;
- Foram separados o tempo produtivo (CHP) e o tempo improdutivo (CHI) do equipamento da seguinte forma:
- CHP: considera os tempos em que o equipamento está em uso;
- CHI: considera os demais tempos da jornada de trabalho em que o equipamento não está em uso.

Execução

- Após a execução e aprovação dos serviços de preparo da base e sub-base (atividades não contempladas nesta composição), inicia-se a execução do pavimento intertravado com a camada de assentamento, que é feita pelas seguintes atividades sequencialmente:
- Lançamento e espalhamento da areia ou pó de pedra na área do pavimento;
- Execução das mestras paralelamente a contenção principal nivelando-as na espessura da camada conforme especificação de projeto;
- Nivelamento do material da camada de assentamento com régua metálica;
- Terminada a camada de assentamento na sequência dá-se início a camada de revestimento que é composta pelas seguintes atividades:
- Marcação para o assentamento, feito por linhas-guia ao longo da frente de serviço;
- Assentamento das peças de concreto conforme o padrão definido no projeto;
- Ajustes e arremates do canto com a colocação de blocos cortados feitos por serra de disco diamantada;
- Rejuntamento feito com material granular, que é espalhado sobre a área do pavimento e varrido para que o material penetre nas juntas dos blocos. O excesso do material é retirado após a compactação;
- Compactação que proporciona o acomodamento das peças na camada de assentamento.

Informações Complementares

- Os materiais granulares utilizados para a camada de assentamento e para rejuntamento, podem ser substituídos por outros materiais granulares, desde que atendam as especificações da norma vigente quanto à granulometria do material.

Pendências

- Não se aplica.

Composição SINAPI - 91285

INFORMAÇÕES GERAIS

INFORMAÇÕES GERAIS

Código	Descrição da Composição	Unidade	
91285	CORTADORA DE PISO COM MOTOR 4 TEMPOS A GASOLINA, POTÊNCIA DE 13 HP, COM DISCO DE CORTE DIAMANTADO SEGMENTADO PARA CONCRETO, DIÂMETRO DE 350 MM, FURO DE 1" (14 X 1") - CHI DIURNO. AF_08/2015	CHI	
Classe		Tipo	
Equipamentos		CUSTO HORÁRIO IMPRODUTIVO DIURNO	
Atualização	Vigência	Macroclasse.classe.grupo	Situação
05/01/2016	08/2015	03.CHOR.CHID.086/01	ATIVO

ITEMS DA COMPOSIÇÃO

Base	Tipo	Código	Descrição	Unidade	Coeficiente
SINAPI	C	91279	CORTADORA DE PISO COM MOTOR 4 TEMPOS A GASOLINA, POTÊNCIA DE 13 HP, COM DISCO DE CORTE DIAMANTADO SEGMENTADO PARA CONCRETO, DIÂMETRO DE 350 MM, FURO DE 1" (14 X 1") - DEPRECIAÇÃO. AF_08/2015	H	1
SINAPI	C	91280	CORTADORA DE PISO COM MOTOR 4 TEMPOS A GASOLINA, POTÊNCIA DE 13 HP, COM DISCO DE CORTE DIAMANTADO SEGMENTADO PARA CONCRETO, DIÂMETRO DE 350 MM, FURO DE 1" (14 X 1") - JUROS. AF_08/2015	H	1

Itens e suas Características

- cortadora de piso com motor 4 tempos a gasolina 13 hp com disco de corte diamantado segmentado para concreto, diâmetro de 350 mm, furo de 1" (14 x 1").

Equipamentos

- Não se aplica.

Crítérios para Quantificação dos Serviços

- Hora à disposição do serviço, porém não em operação (motor desligado).

Crítérios de Aferição

- Pesquisa bibliográfica em Manuais Técnicos e catálogos de equipamentos;
- Consideração de custos de depreciação, juros e mão de obra (se houver);
- Condição de severidade adotada foi a Média;
- Impostos e seguros obrigatórios incidentes (se for caminhão ou veículo automotivo) ou não.

Execução

- Não se aplica.

Informações Complementares

- Não se aplica.

Pendências

- Não se aplica.

Composição SINAPI - 87248

INFORMAÇÕES GERAIS

Código	Descrição da Composição	Unidade
87248	REVESTIMENTO CERÂMICO PARA PISO COM PLACAS TIPO ESMALTADA DE DIMENSÕES 35X35 CM APLICADA EM AMBIENTES DE ÁREA MAIOR QUE 10 M2. AF_02/2023_PE	m²
Classe	Tipo	
Revestimentos Cerâmicos Internos	-	

Atualização	Vigência	Macroclasse.classe.grupo	Situação
05/08/2024	06/2014	01.PISO.CINT.003/01	ATIVO

ITEMS DA COMPOSIÇÃO

Base	Tipo	Código	Descrição	Unidade	Coefficiente
SINAPI	C	88256	AZULEJISTA OU LADRILHEIRO COM ENCARGOS COMPLEMENTARES	H	0,2411
SINAPI	C	88316	SERVENTE COM ENCARGOS COMPLEMENTARES	H	0,129
SINAPI	I	1381	ARGAMASSA COLANTE AC I PARA CERAMICAS	KG	9,1325
SINAPI	I	1287	PISO EM CERAMICA ESMALTADA, COR LISA, PEI MAIOR OU IGUAL A 4, FORMATO MENOR OU IGUAL A 2025 CM2	m²	1,0571
SINAPI	I	34357	REJUNTE CIMENTICIO, QUALQUER COR	KG	0,241

Itens e suas Características

- Azulejista ou ladrilhista com encargos complementares - oficial responsável pela execução do revestimento cerâmico;
- Servente com encargos complementares - auxilia o azulejista ou ladrilhista na execução e no transporte horizontal do material no andar do serviço;
- Placa cerâmica tipo grês extra de dimensões 35x35 cm;
- Argamassa colante industrializada para assentamento de placas cerâmicas, do tipo AC I, preparada conforme indicação do fabricante;
- Rejunte cimentício, qualquer cor, para rejuntamento de placas cerâmicas;
- Espaçador/distanciador, tipo cruzeta, de plástico, utilizado para espaçamento e alinhamento das placas cerâmicas (Insumo excluído, ver item 8 – Pendências).

Equipamentos

- Não se aplica.

CrITÉRIOS para Quantificação dos Serviços

CADERNO TÉCNICO DE COMPOSIÇÕES SINAPI 5.CRITÉRIOS PARA QUANTIFICAÇÃO DOS SERVIÇOS

- Utilizar a área de revestimento cerâmico efetivamente executado. A área de projeção das paredes e todos os vazios na laje devem ser descontados.

CrITÉRIOS de Aferição

- Para o levantamento dos índices de produtividade, foram considerados os oficiais e os serventes diretamente ligados na execução do serviço;
- Foram consideradas as perdas por resíduos no consumo das placas cerâmicas e perdas por resíduos e incorporadas no consumo das argamassas de assentamento e rejuntamento;
- O esforço de preparo da argamassa está contemplado nos índices de produtividade apresentados, uma vez que esse preparo é realizado pela própria equipe que executa o revestimento cerâmico;
- O esforço do serviço de rejuntamento está contemplado nos índices de produtividade apresentados;
- O esforço de retrabalho não está contemplado nos cálculos.

Execução

- Aplicar e estender a argamassa de assentamento, sobre a base totalmente limpa, seca e curada, com o lado liso da desempenadeira formando uma camada uniforme de 3mm a 4mm sobre a área de forma que facilite a colocação das placas cerâmicas e que seja possível respeitar o tempo de abertura, de acordo com as condições atmosféricas e a argamassa utilizada;
- Aplicar o lado denteado da desempenadeira, com ângulo de aproximadamente 60 graus em relação à superfície do substrato, de tal modo a formar, cordões e, sulcos;

- Com o lado liso da desempenadeira, aplicar uma camada de argamassa colante no tardo da placa com espessura de 1 mm a 2 mm;
- Assentar cada placa cerâmica, comprimindo manualmente ou aplicando pequenos impactos com martelo de borracha;
- Garantir a especificidade da espessura de juntas para o tipo de placa cerâmica podendo-se empregar, para tanto, espaçadores do tipo cruzeta previamente gabaritados;
- Aplicar a argamassa para rejuntamento com auxílio de uma desempenadeira de EVA ou borracha em movimentos contínuos de vai e vem, após no mínimo 72 horas da aplicação das placas;
- Limpar a área com pano umedecido.

Informações Complementares

- Não se aplica.

Pendências

9.PENDÊNCIAS A Pendência por Exclusão (PE) ocorre quando é excluído item da composição por não haver custo/preço disponível nem substituição possível e por representar parcela pouco relevante no custo da composição. Pendências por Exclusão nesta composição: INSUMO 44940: ESPACADOR / DISTANCIADOR, TIPO CRUZETA, DE PLASTICO, PARA JUNTA DE PISO (QUALQUER MEDIDA) (17 UN); CADERNO TÉCNICO DE COMPOSIÇÕES SINAPI

Composição SINAPI - 91279

INFORMAÇÕES GERAIS

Código	Descrição da Composição	Unidade	
91279	CORTADORA DE PISO COM MOTOR 4 TEMPOS A GASOLINA, POTÊNCIA DE 13 HP, COM DISCO DE CORTE DIAMANTADO SEGMENTADO PARA CONCRETO, DIÂMETRO DE 350 MM, FURO DE 1" (14 X 1") - DEPRECIAÇÃO. AF_08/2015	H	
Classe		Tipo	
Manutenção e Materiais na Operação dos		COMPOSIÇÕES AUXILIARES	
Atualização	Vigência	Macroclasse.classe.grupo	Situação
20/07/2017	08/2015	03.CHOR.CAUX.319/01	ATIVO

ITEMS DA COMPOSIÇÃO

Base	Tipo	Código	Descrição	Unidade	Coefficiente
SINAPI	I	11280	CORTADEIRA DE PISO DE CONCRETO E ASFALTO, PARA DISCO PADRAO DE DIAMETRO 350 MM (14") OU 450 MM (18"), MOTOR A GASOLINA, POTENCIA 13 HP. SEM DISCO	UN	0,000064
SINAPI	I	13887	DISCO DE CORTE DIAMANTADO SEGMENTADO PARA CONCRETO/ASFALTO, DIAMETRO DE *350* MM, FURO DE 25,40 MM	UN	0,000064

Itens e suas Características

'- cortadora de piso com motor 4 tempos a gasolina 13 hp com disco de corte diamantado segmentado para concreto, diâmetro de 350 mm, furo de 1 " (14 x 1 ").

Equipamentos

- Não se aplica.

Crerios para Quantificação dos Serviços

- Hora alocada à composição principal CHP ou CHI;
- Calculado pela fórmula $CD = (Va - R) / (n * HTA * 1,25)$, onde: CD = Custos de Depreciação horária; Va = Valor de aquisição, referente ao custo de insumo cadastrado no SINAPI; R = Valor residual, adotado % do valor da aquisição. n = Vida útil, considerada em anos; 1,25 = Fator para considerar as Horas Disponíveis por ano; HTA = Horas trabalhadas por ano.

Critérios de Aferição

- Pesquisa bibliográfica em Manuais Técnicos e catálogos de equipamentos;
- Condição de severidade adotada foi a Média.

Execução

- Não se aplica.

Informações Complementares

- Não se aplica.

Pendências

- Não se aplica.

Composição SINAPI - 91277

INFORMAÇÕES GERAIS

Código	Descrição da Composição	Unidade	
91277	PLACA VIBRATÓRIA REVERSÍVEL COM MOTOR 4 TEMPOS A GASOLINA, FORÇA CENTRÍFUGA DE 25 KN (2500 KGF), POTÊNCIA 5,5 CV - CHP DIURNO. AF_08/2015	CHP	
Classe		Tipo	
Equipamentos		CUSTO HORÁRIO PRODUTIVO DIURNO	
Atualização	Vigência	Macroclasse.classe.grupo	Situação
20/08/2015	08/2015	03.CHOR.CHPD.085/01	ATIVO

ITEMS DA COMPOSIÇÃO

Base	Tipo	Código	Descrição	Unidade	Coeficiente
SINAPI	C	91273	PLACA VIBRATÓRIA REVERSÍVEL COM MOTOR 4 TEMPOS A GASOLINA, FORÇA CENTRÍFUGA DE 25 KN (2500 KGF), POTÊNCIA 5,5 CV - DEPRECIAÇÃO. AF_08/2015	H	1
SINAPI	C	91274	PLACA VIBRATÓRIA REVERSÍVEL COM MOTOR 4 TEMPOS A GASOLINA, FORÇA CENTRÍFUGA DE 25 KN (2500 KGF), POTÊNCIA 5,5 CV - JUROS. AF_08/2015	H	1
SINAPI	C	91275	PLACA VIBRATÓRIA REVERSÍVEL COM MOTOR 4 TEMPOS A GASOLINA, FORÇA CENTRÍFUGA DE 25 KN (2500 KGF), POTÊNCIA 5,5 CV - MANUTENÇÃO. AF_08/2015	H	1
SINAPI	C	91276	PLACA VIBRATÓRIA REVERSÍVEL COM MOTOR 4 TEMPOS A GASOLINA, FORÇA CENTRÍFUGA DE 25 KN (2500 KGF), POTÊNCIA 5,5 CV - MATERIAIS NA OPERAÇÃO. AF_08/2015	H	1

Itens e suas Características

- placa vibratória reversível com motor 4 tempos a gasolina, força centrífuga de 25 kn (2500 kgf), potência 5,5 cv.

Equipamentos

- Não se aplica.

Critérios para Quantificação dos Serviços

- Hora efetiva em operação produtiva.

Critérios de Aferição

- Pesquisa bibliográfica em Manuais Técnicos e catálogos de equipamentos;
- Consideração de custos de depreciação, juros, manutenção, materiais na operação, mão de obra (se houver);
- Condição de severidade adotada foi a Média;
- Impostos e seguros obrigatórios incidentes (se for caminhão ou veículo automotivo) ou não.

Execução

- Não se aplica.

Informações Complementares

- Não se aplica.

Pendências

- Não se aplica.

Composição SINAPI - 94273

INFORMAÇÕES GERAIS

Código	Descrição da Composição	Unidade	
94273	ASSENTAMENTO DE GUIA (MEIO-FIO) EM TRECHO RETO, CONFECCIONADA EM CONCRETO PRÉ-FABRICADO, DIMENSÕES 100X15X13X30 CM (COMPRIMENTO X BASE INFERIOR X BASE SUPERIOR X ALTURA). AF_01/2024	M	
Classe		Tipo	
Guias e sarjetas		MEIO FIO, LINHA D'AGUA E SARJERTA	
Atualização	Vigência	Macroclasse.classe.grupo	Situação
01/02/2024	06/2016	03.DROP.GUSA.011/01	ATIVO

ITEMS DA COMPOSIÇÃO

Base	Tipo	Código	Descrição	Unidade	Coeficiente
SINAPI	C	88629	ARGAMASSA TRAÇO 1:3 (EM VOLUME DE CIMENTO E AREIA MÉDIA ÚMIDA), PREPARO MANUAL. AF_08/2019	m³	0,0018
SINAPI	C	88309	PEDREIRO COM ENCARGOS COMPLEMENTARES	H	0,2296
SINAPI	C	88316	SERVENTE COM ENCARGOS COMPLEMENTARES	H	0,2296

SINAPI	I	370	AREIA MEDIA - POSTO JAZIDA/FORNECEDOR (RETIRADO NA JAZIDA, SEM TRANSPORTE)	m³	0,0066
SINAPI	I	4059	MEIO-FIO OU GUIA DE CONCRETO, PRE-MOLDADO, COMP 1 M, *30 X 12/15* CM (H X L1/L2)	M	1,005

Itens e suas Características

- Pedreiro: profissional que executa as atividades para o assentamento das guias, tais como: assentamento das guias, rejuntamento dos vãos entre as guias e escoramento da guia;
- Servente: profissional que auxilia o pedreiro com as atividades para o assentamento das guias pré-fabricadas;
- Guia pré-fabricada de concreto: peças pré-fabricadas, moldadas em concreto com dimensões específicas e assentadas de forma justapostas para delimitar uma área de outra;
- Argamassa: utilizada nos vãos entre as peças das guias pré-fabricadas conferindo acabamento e continuidade às guias;
- Areia: material utilizado para fazer a base de assentamento.

Equipamentos

- Não se aplica.

Critérios para Quantificação dos Serviços

- Utilizar o comprimento linear total (metros), em trecho reto, onde serão assentadas as guias de concreto pré-fabricadas, com dimensões 100x15x13x30 cm (comprimento x base inferior x base superior x altura).

Critérios de Aferição

- Para o levantamento dos índices de produtividade foram considerados os pedreiros e os serventes que auxiliavam diretamente nos serviços de execução;
- Os índices de produtividade contemplam a regularização da base para a execução das guias;
- O transporte das guias entre o local de armazenamento e as proximidades da frente de serviço foi considerado para obtenção dos índices de produtividade;
- O escoramento da parte posterior das guias não foi considerado na composição. Para esta atividade, considerar a composição específica;
- Foi adotada a seguinte definição de trecho reto e curvo para as composições:
- Trecho reto: quando não há alteração de direção ao longo da extensão das guias a serem executadas;
- Trecho curvo: quando ocorre mudança de direção ao longo da extensão das guias a serem executadas.

Execução

- Execução do alinhamento e marcação das cotas com o uso de estacas e linha;
- Regularização do solo natural e execução da base de assentamento em areia;
- Assentamento das guias pré-fabricadas;
- Rejuntamento dos vãos entre as peças pré-fabricadas com argamassa.

Informações Complementares

- Não se aplica.

Pendências

- Não se aplica.

Composição SINAPI - 87377

INFORMAÇÕES GERAIS

Código	Descrição da Composição		Unidade
87377	ARGAMASSA TRAÇO 1:3 (EM VOLUME DE CIMENTO E AREIA GROSSA ÚMIDA) PARA CHAPISCO CONVENCIONAL, PREPARO MANUAL. AF_08/2019		m³
Classe		Tipo	
Argamassas		ARGAMASSAS	
Atualização	Vigência	Macroclasse.classe.grupo	Situação
13/09/2019	08/2019	01.SEDI.ARGA.099/01	ATIVO

ITEMS DA COMPOSIÇÃO

Base	Tipo	Código	Descrição	Unidade	Coeficiente
SINAPI	C	88316	SERVENTE COM ENCARGOS COMPLEMENTARES	H	11,02
SINAPI	I	367	AREIA GROSSA - POSTO JAZIDA/FORNECEDOR (RETIRADO NA JAZIDA, SEM TRANSPORTE)	m³	0,94
SINAPI	I	1379	CIMENTO PORTLAND COMPOSTO CP II-32	KG	422,63

Itens e suas Características

- Servente: dosa e mistura manualmente a argamassa;
- Areia grossa: areia grossa úmida, com taxa de inchamento de 25%;
- Cimento Portland Composto CP II-32.

Equipamentos

- Não se aplica.

Crítérios para Quantificação dos Serviços

- Argamassa recomendada para execução de chapisco aplicado com colher de pedreiro ou projetado com "canequinha".

Crítérios de Aferição

- Para o levantamento dos índices de produtividade foram considerados os operários que estavam envolvidos com o preparo da argamassa;
- O traço indicado na composição refere-se a volume de materiais;
- Foi considerado um volume de água equivalente a 30% sobre a massa de materiais secos para o preparo da argamassa;
- Para o cálculo do consumo de insumos para a produção da argamassa, foram consideradas as sobras de argamassa ao final do dia.

Execução

- Diluir a emulsão polimérica na água de amassamento na proporção indicada pelo fabricante;
- Fazer uma mistura inicial a seco de areia e cimento, conforme dosagem indicada;
- Adicionar água aos poucos, misturando com uma enxada até se obter uma massa homogênea e livre de grumos.

Informações Complementares

- Não se aplica.

Pendências

- Não se aplica.

Composição SINAPI - 103329

INFORMAÇÕES GERAIS

Código	Descrição da Composição		Unidade
103329	ALVENARIA DE VEDAÇÃO DE BLOCOS CERÂMICOS FURADOS NA HORIZONTAL DE 9X19X19 CM (ESPESSURA 9 CM) E ARGAMASSA DE ASSENTAMENTO COM PREPARO MANUAL. AF_12/2021		m²
Classe		Tipo	
Alvenaria de Vedação		ALVENARIA DE TIJOLOS CERAMICOS	
Atualização	Vigência	Macroclasse.classe.grupo	Situação
27/12/2021	12/2021	01.PARE.ALVE.037/02	ATIVO

ITEMS DA COMPOSIÇÃO

Base	Tipo	Código	Descrição	Unidade	Coeficiente
SINAPI	C	87369	ARGAMASSA TRAÇO 1:2:8 (EM VOLUME DE CIMENTO, CAL E AREIA MÉDIA ÚMIDA) PARA EMBOÇO/MASSA ÚNICA/ASSENTAMENTO DE ALVENARIA DE VEDAÇÃO, PREPARO MANUAL. AF_08/2019	m³	0,0091
SINAPI	C	88309	PEDREIRO COM ENCARGOS COMPLEMENTARES	H	1,61
SINAPI	C	88316	SERVENTE COM ENCARGOS COMPLEMENTARES	H	0,805
SINAPI	I	7271	BLOCO CERAMICO / TIJOLO VAZADO PARA ALVENARIA DE VEDACAO, 8 FUROS NA HORIZONTAL DE 9 X 19 X 19 CM (L X A X C)	UN	28,31
SINAPI	I	37395	PINO DE ACO COM FURO, HASTE = 27 MM (ACAO DIRETA)	CENTO	0,005
SINAPI	I	34557	TELA DE ACO SOLDADA GALVANIZADA/ZINCADA PARA ALVENARIA, FIO D = *1,20 A 1,70* MM, MALHA 15 X 15 MM, (C X L) *50 X 7,5* CM	M	0,42

Itens e suas Características

- Pedreiro: responsável pela transferência de eixos, marcação, elevação e verificação de alinhamento e nível das paredes;
- Servente: auxilia o pedreiro em todas as atividades e responsável pelo abastecimento de argamassa no andar;
- Argamassa de cimento, cal e areia média, no traço 1:2:8, preparo manual, conforme composição auxiliar de argamassa, e espessura média real da junta de 10 mm;
- Tela metálica eletrossoldada de malha 15x15mm, fio de 1,24mm e dimensões de 7,5x50cm;
- Pino de aço com furo, haste=27 mm (ação direta);
- Bloco cerâmico com furos na horizontal de dimensões 9x19x19cm para alvenaria de vedação.

Equipamentos

- Não se aplica.

Crítérios para Quantificação dos Serviços

- Utilizar a área líquida das paredes de alvenaria de vedação, incluindo a primeira fiada. Todos os vãos (portas e janelas) deverão ser descontados.

Critérios de Aferição

- Para o levantamento dos índices de produtividade foram considerados os oficiais e os serventes que auxiliavam diretamente nas proximidades do local de execução;
- Não são considerados nessa composição os esforços de execução de fixação da alvenaria (encunhamento);
- O esforço de preparo da argamassa está contemplado nas composições auxiliares;
- O consumo dos blocos considera as perdas por entulho durante a execução da alvenaria e no transporte do material, que totalizaram uma perda de 13,2%;
- Considerou-se somente perda incorporada para argamassa para o preenchimento das juntas. A perda por entulho foi considerada nula;
- Considerou-se que, em média, uma lateral da parede recebe telas de amarração da alvenaria, aplicando-se a cada duas fiadas, e para o cálculo do consumo, considerou-se uma perda de 5%;
- Considerou-se que os pontos que necessitam de fixação com tela são os encontros com pilares e encontro seco com a alvenaria. A fixação das telas metálicas na estrutura é feita por pinos de aço zincado, sendo somente um pino para blocos de espessura 9cm e dois pinos para blocos de espessura maior que 9 cm, porém a amarração de uma parede e outra de alvenaria por meio telas dispensa o uso dos pinos;
- A composição é válida para alvenaria de vedação de até 3,00m de altura, tanto para casas quanto para edifícios de múltiplos pavimentos;
- O esforço para colocação de escadas ou montagem das plataformas de trabalho e guarda-corpos está contemplado na composição.

Execução

- Posicionar os dispositivos de amarração da alvenaria de acordo com as especificações do projeto e fixá-los com uso de resina epóxi;
- Demarcar a alvenaria – materialização dos eixos de referência, demarcação das faces das paredes a partir dos eixos ortogonais, posicionamento dos escantilhões para demarcação vertical das fiadas, execução da primeira fiada;
- Elevação da alvenaria – assentamento dos blocos com a utilização de argamassa aplicada com palheta ou bisnaga, formando-se dois cordões contínuos;
- Execução de vergas e contravergas concomitante com a elevação da alvenaria.

Informações Complementares

- Esta composição foi calculada para a situação específica de área característica maior ou igual a 6m², com presença de vãos. Porém, por ter seu custo representativo, foi considerada válida para as outras situações (área menor que 6 m² sem vãos, área menor que 6m² com vãos e área maior ou igual a 6m² sem vãos);
- Considerou-se, para o cálculo do consumo de argamassa, o preenchimento de todas as juntas de assentamento e aplicação com bisnaga ou palheta. Para aplicação com colher de pedreiro, multiplicar o valor indicado por 1,76.

Pendências

- Não se aplica.

Composição SINAPI - 91276

INFORMAÇÕES GERAIS

Código	Descrição da Composição	Unidade
91276	PLACA VIBRATÓRIA REVERSÍVEL COM MOTOR 4 TEMPOS A GASOLINA, FORÇA CENTRÍFUGA DE 25 KN (2500 KGF), POTÊNCIA 5,5 CV - MATERIAIS NA OPERAÇÃO. AF_08/2015	H
Classe	Tipo	
Manutenção e Materiais na Operação dos	COMPOSIÇÕES AUXILIARES	

ITEMS DA COMPOSIÇÃO

Base	Tipo	Código	Descrição	Unidade	Coeficiente
SINAPI	I	37752	CAMINHAO TOCO, PESO BRUTO TOTAL 16000 KG, CARGA UTIL MAXIMA 11030 KG, DISTANCIA ENTRE EIXOS 5,41 M, POTENCIA 185 CV (INCLUI CABINE E CHASSI, NAO INCLUI CARROCERIA)	UN	0,0000643
SINAPI	I	3363	GUINDAUTO HIDRAULICO, CAPACIDADE MAXIMA DE CARGA 6200 KG, MOMENTO MAXIMO DE CARGA 11,7 TM, ALCANCE MAXIMO HORIZONTAL 9,70 M, PARA MONTAGEM SOBRE CHASSI DE CAMINHAO PBT MINIMO 13000 KG (INCLUI MONTAGEM, NAO INCLUI CAMINHAO)	UN	0,0000689

Itens e suas Características

- guindauto hidráulico, capacidade máxima de carga 6.200 kg, momento máximo de carga 11,7 Tm, alcance máximo horizontal 9,70 m, para montagem em caminhão PBT mínimo 13.000 kg; - caminhão toco, peso bruto total 16000 kg, carga útil máxima de 10685 kg, distância entre eixos 4,8m, potência 189 cv (inclui cabine e chassi, não inclui carroceria).

Equipamentos

- Não se aplica.

Crítérios para Quantificação dos Serviços

- Hora alocada à composição principal CHP;
- Calculado pela fórmula $M=V_a \cdot K / (HTA \cdot n)$, onde: M = Custo horário de manutenção; V_a = Valor de aquisição, custo de insumo cadastrado no SINAPI; n = Vida útil, considerada em anos; K = Coeficiente de manutenção; HTA = Horas trabalhadas por ano.

Crítérios de Aferição

- Pesquisa bibliográfica em Manuais Técnicos e catálogos de equipamentos;
- Condição de severidade adotada foi a Média.

Execução

- Não se aplica.

Informações Complementares

- Não se aplica.

Pendências

- Não se aplica.

Composição SINAPI - 91282

INFORMAÇÕES GERAIS

Código	Descrição da Composição	Unidade
--------	-------------------------	---------

91282	CORTADORA DE PISO COM MOTOR 4 TEMPOS A GASOLINA, POTÊNCIA DE 13 HP, COM DISCO DE CORTE DIAMANTADO SEGMENTADO PARA CONCRETO, DIÂMETRO DE 350 MM, FURO DE 1" (14 X 1") - MATERIAIS NA OPERAÇÃO. AF_08/2015			H
Classe		Tipo		
Manutenção e Materiais na Operação dos		COMPOSIÇÕES AUXILIARES		
Atualização	Vigência	Macroclasse.classe.grupo	Situação	
20/12/2021	08/2015	03.CHOR.CAUX.322/01	ATIVO	

ITEMS DA COMPOSIÇÃO

Base	Tipo	Código	Descrição	Unidade	Coeficiente
SINAPI	I	4222	GASOLINA COMUM	L	1,45

Itens e suas Características

- gasolina comum.

Equipamentos

- Não se aplica.

Crítérios para Quantificação dos Serviços

- Hora alocada à composição principal CHP;
- Calculado pela fórmula $MTO = (txcomb * pot / FC) * INX(Combustível)$, onde: MTO = Custo horário de materiais de operação; txcomb = Consumo de combustíveis, lubrificantes, filtros, óleos e graxas em l/kWh ou kWh/kWh; pot = Potência do equipamento; FC = Fator de Conversão de unidades para a potência informado do equipamento. Foram considerados:
 - Para potência em HP, FC = 1,34044
 - Para potência em Cv, FC = 1,3587 * Para potência em kW, o FC = 1,00.

Crítérios de Aferição

- Pesquisa bibliográfica em Manuais Técnicos e catálogos de equipamentos;
- Condição de severidade adotada foi a Média.

Execução

- Não se aplica.

Informações Complementares

- Não se aplica.

Pendências

- Não se aplica.

Composição SINAPI - 5928

INFORMAÇÕES GERAIS

Código	Descrição da Composição	Unidade
--------	-------------------------	---------

5928	GUINDAUTO HIDRÁULICO, CAPACIDADE MÁXIMA DE CARGA 6200 KG, MOMENTO MÁXIMO DE CARGA 11,7 TM, ALCANCE MÁXIMO HORIZONTAL 9,70 M, INCLUSIVE CAMINHÃO TOCO PBT 16.000 KG, POTÊNCIA DE 189 CV - CHP DIURNO. AF_06/2014			CHP
Classe		Tipo		
Equipamentos		CUSTO HORÁRIO PRODUTIVO DIURNO		
Atualização	Vigência	Macroclasse.classe.grupo	Situação	
27/08/2015	06/2014	03.CHOR.CHPD.026/01	ATIVO	

ITEMS DA COMPOSIÇÃO

Base	Tipo	Código	Descrição	Unidade	Coeficiente
SINAPI	C	89259	GUINDAUTO HIDRÁULICO, CAPACIDADE MÁXIMA DE CARGA 6200 KG, MOMENTO MÁXIMO DE CARGA 11,7 TM, ALCANCE MÁXIMO HORIZONTAL 9,70 M, INCLUSIVE CAMINHÃO TOCO PBT 16.000 KG, POTÊNCIA DE 189 CV - DEPRECIAÇÃO. AF_06/2014	H	1
SINAPI	C	91466	GUINDAUTO HIDRÁULICO, CAPACIDADE MÁXIMA DE CARGA 6200 KG, MOMENTO MÁXIMO DE CARGA 11,7 TM, ALCANCE MÁXIMO HORIZONTAL 9,70 M, INCLUSIVE CAMINHÃO TOCO PBT 16.000 KG, POTÊNCIA DE 189 CV - IMPOSTOS E SEGUROS. AF_08/2015	H	1
SINAPI	C	89260	GUINDAUTO HIDRÁULICO, CAPACIDADE MÁXIMA DE CARGA 6200 KG, MOMENTO MÁXIMO DE CARGA 11,7 TM, ALCANCE MÁXIMO HORIZONTAL 9,70 M, INCLUSIVE CAMINHÃO TOCO PBT 16.000 KG, POTÊNCIA DE 189 CV - JUROS. AF_06/2014	H	1
SINAPI	C	89262	GUINDAUTO HIDRÁULICO, CAPACIDADE MÁXIMA DE CARGA 6200 KG, MOMENTO MÁXIMO DE CARGA 11,7 TM, ALCANCE MÁXIMO HORIZONTAL 9,70 M, INCLUSIVE CAMINHÃO TOCO PBT 16.000 KG, POTÊNCIA DE 189 CV - MANUTENÇÃO. AF_06/2014	H	1
SINAPI	C	91467	GUINDAUTO HIDRÁULICO, CAPACIDADE MÁXIMA DE CARGA 6200 KG, MOMENTO MÁXIMO DE CARGA 11,7 TM, ALCANCE MÁXIMO HORIZONTAL 9,70 M, INCLUSIVE CAMINHÃO TOCO PBT 16.000 KG, POTÊNCIA DE 189 CV - MATERIAIS NA OPERAÇÃO. AF_08/2015	H	1
SINAPI	C	88286	MOTORISTA OPERADOR DE MUNCK COM ENCARGOS COMPLEMENTARES	H	1

Itens e suas Características

- guindauto hidráulico, capacidade máxima de carga 6.200 kg, momento máximo de carga 11,7 tm, alcance máximo horizontal 9,70 m, para montagem em caminhão pbt mínimo 13.000 kg; - caminhão toco, peso bruto total 16000 kg, carga útil

Equipamentos

- Não se aplica.

Critérios para Quantificação dos Serviços

- Hora efetiva em operação produtiva.

Critérios de Aferição

- Pesquisa bibliográfica em Manuais Técnicos e catálogos de equipamentos;
- Consideração de custos de depreciação, juros, manutenção, materiais na operação, mão de obra (se houver);
- Condição de severidade adotada foi a Média;
- Impostos e seguros obrigatórios incidentes (se for caminhão ou veículo automotivo) ou não.

Execução

- Não se aplica.

Informações Complementares

- Não se aplica.

Pendências

- Não se aplica.

Composição SINAPI - 5930

INFORMAÇÕES GERAIS

Código	Descrição da Composição	Unidade	
5930	GUINDAUTO HIDRÁULICO, CAPACIDADE MÁXIMA DE CARGA 6200 KG, MOMENTO MÁXIMO DE CARGA 11,7 TM, ALCANCE MÁXIMO HORIZONTAL 9,70 M, INCLUSIVE CAMINHÃO TOCO PBT 16.000 KG, POTÊNCIA DE 189 CV - CHI DIURNO. AF_06/2014	CHI	
Classe		Tipo	
Equipamentos		CUSTO HORÁRIO IMPRODUTIVO DIURNO	
Atualização	Vigência	Macroclasse.classe.grupo	Situação
05/01/2016	06/2014	03.CHOR.CHID.026/01	ATIVO

ITEMS DA COMPOSIÇÃO

Base	Tipo	Código	Descrição	Unidade	Coeficiente
SINAPI	C	89259	GUINDAUTO HIDRÁULICO, CAPACIDADE MÁXIMA DE CARGA 6200 KG, MOMENTO MÁXIMO DE CARGA 11,7 TM, ALCANCE MÁXIMO HORIZONTAL 9,70 M, INCLUSIVE CAMINHÃO TOCO PBT 16.000 KG, POTÊNCIA DE 189 CV - DEPRECIAÇÃO. AF_06/2014	H	1
SINAPI	C	91466	GUINDAUTO HIDRÁULICO, CAPACIDADE MÁXIMA DE CARGA 6200 KG, MOMENTO MÁXIMO DE CARGA 11,7 TM, ALCANCE MÁXIMO HORIZONTAL 9,70 M, INCLUSIVE CAMINHÃO TOCO PBT 16.000 KG, POTÊNCIA DE 189 CV - IMPOSTOS E SEGUROS. AF_08/2015	H	1

SINAPI	C	89260	GUINDAUTO HIDRÁULICO, CAPACIDADE MÁXIMA DE CARGA 6200 KG, MOMENTO MÁXIMO DE CARGA 11,7 TM, ALCANCE MÁXIMO HORIZONTAL 9,70 M, INCLUSIVE CAMINHÃO TOCO PBT 16.000 KG, POTÊNCIA DE 189 CV - JUROS. AF_06/2014	H	1
SINAPI	C	88286	MOTORISTA OPERADOR DE MUNCK COM ENCARGOS COMPLEMENTARES	H	1

Itens e suas Características

- guindauto hidráulico, capacidade máxima de carga 6.200 kg, momento máximo de carga 11,7 tm, alcance máximo horizontal 9,70 m, para montagem em caminhão pbt mínimo 13.000 kg; - caminhão toco, peso bruto total 16000 kg, carga útil máxima de 10685 kg, distância entre eixos 4,8 m, potência 189 cv;

- motorista operador de Munck.

Equipamentos

- Não se aplica.

Critérios para Quantificação dos Serviços

- Hora à disposição do serviço, porém não em operação (motor desligado).

Critérios de Aferição

- Pesquisa bibliográfica em Manuais Técnicos e catálogos de equipamentos;
- Consideração de custos de depreciação, juros e mão de obra (se houver);
- Condição de severidade adotada foi a Média;
- Impostos e seguros obrigatórios incidentes (se for caminhão ou veículo automotivo) ou não.

Execução

- Não se aplica.

Informações Complementares

- Não se aplica.

Pendências

- Não se aplica.

Composição SINAPI - 91274

INFORMAÇÕES GERAIS

Código	Descrição da Composição			Unidade
91274	PLACA VIBRATÓRIA REVERSÍVEL COM MOTOR 4 TEMPOS A GASOLINA, FORÇA CENTRÍFUGA DE 25 KN (2500 KGF), POTÊNCIA 5,5 CV - JUROS. AF_08/2015			H
Classe		Tipo		
Manutenção e Materiais na Operação dos		COMPOSIÇÕES AUXILIARES		
Atualização	Vigência	Macroclasse.classe.grupo	Situação	
23/08/2023	08/2015	03.CHOR.CAUX.316/01	ATIVO	

ITEMS DA COMPOSIÇÃO

Base	Tipo	Código	Descrição	Unidade	Coeficiente
SINAPI	I	1442	COMPACTADOR DE SOLO TIPO PLACA VIBRATORIA REVERSIVEL, A GASOLINA 4 TEMPOS, PESO 125 A 150 KG, FORÇA CENTRIF. 2500 A 2800 KGF, LARG. TRABALHO 400 A 450 MM, FREQ. VIBRACAO 4300 A 4500 RPM, VELOC. TRABALHO 15 A 20 M/MIN, POT. 5,5 A 6,0 HP	UN	0,0000143

Itens e suas Características

- placa vibratória reversível com motor 4 tempos a gasolina, força centrífuga de 25 kn (2500 kgf), potência 5,5 cv.

Equipamentos

- Não se aplica.

Crítérios para Quantificação dos Serviços

- Hora alocada à composição principal CHP ou CHI;
 - Calculado pela fórmula $J = (V_m * i) / (HTA * 1,25)$, onde: J = Custo horário dos juros; Va = Valor de aquisição, custo de insumo disponibilizado no SINAPI; i = Taxa de juros anual, adotado valor de 6,17% a.a.; Vm = Valor médio do equipamento:
 $V_m = ((n+1) * V_a) / (2 * n)$; n = Vida útil, considerada em anos; HTA = Horas trabalhadas por ano; 1,25 = Fator para considerar as Horas Disponíveis por ano.

Crítérios de Aferição

- Pesquisa bibliográfica em Manuais Técnicos e catálogos de equipamentos;
 - Condição de severidade adotada foi a Média.

Execução

- Não se aplica.

Informações Complementares

- Não se aplica.

Pendências

- Não se aplica.

Composição SINAPI - 91273

INFORMAÇÕES GERAIS

Código	Descrição da Composição	Unidade	
91273	PLACA VIBRATÓRIA REVERSÍVEL COM MOTOR 4 TEMPOS A GASOLINA, FORÇA CENTRÍFUGA DE 25 KN (2500 KGF), POTÊNCIA 5,5 CV - DEPRECIAÇÃO. AF_08/2015	H	
Classe		Tipo	
Manutenção e Materiais na Operação dos		COMPOSIÇÕES AUXILIARES	
Atualização	Vigência	Macroclasse.classe.grupo	Situação

20/07/2017	08/2015	03.CHOR.CAUX.315/01	ATIVO
------------	---------	---------------------	-------

ITEMS DA COMPOSIÇÃO

Base	Tipo	Código	Descrição	Unidade	Coefficiente
SINAPI	I	1442	COMPACTADOR DE SOLO TIPO PLACA VIBRATORIA REVERSIVEL, A GASOLINA 4 TEMPOS, PESO 125 A 150 KG, FORÇA CENTRIF. 2500 A 2800 KGF, LARG. TRABALHO 400 A 450 MM, FREQ. VIBRACAO 4300 A 4500 RPM, VELOC. TRABALHO 15 A 20 M/MIN, POT. 5,5 A 6,0 HP	UN	0,0000533

Itens e suas Características

¹- placa vibratória reversível com motor 4 tempos a gasolina, força centrífuga de 25 kn (2500 kgf), potência 5,5 cv.

Equipamentos

- Não se aplica.

Crítérios para Quantificação dos Serviços

- Hora alocada à composição principal CHP ou CHI;
- Calculado pela fórmula $CD = (Va - R) / (n * HTA * 1,25)$, onde: CD = Custos de Depreciação horária; Va = Valor de aquisição, referente ao custo de insumo cadastrado no SINAPI; R = Valor residual, adotado % do valor da aquisição. n = Vida útil, considerada em anos; 1,25 = Fator para considerar as Horas Disponíveis por ano; HTA = Horas trabalhadas por ano.

Crítérios de Aferição

- Pesquisa bibliográfica em Manuais Técnicos e catálogos de equipamentos;
- Condição de severidade adotada foi a Média.

Execução

- Não se aplica.

Informações Complementares

- Não se aplica.

Pendências

- Não se aplica.

Composição SINAPI - 89260

INFORMAÇÕES GERAIS

Código	Descrição da Composição	Unidade
89260	GUINDAUTO HIDRÁULICO, CAPACIDADE MÁXIMA DE CARGA 6200 KG, MOMENTO MÁXIMO DE CARGA 11,7 TM, ALCANCE MÁXIMO HORIZONTAL 9,70 M, INCLUSIVE CAMINHÃO TOCO PBT 16.000 KG, POTÊNCIA DE 189 CV - JUROS. AF_06/2014	H
Classe		Tipo
Manutenção e Materiais na Operação dos		COMPOSIÇÕES AUXILIARES

Atualização	Vigência	Macroclasse.classe.grupo	Situação
23/08/2023	06/2014	03.CHOR.CAUX.213/01	ATIVO

ITEMS DA COMPOSIÇÃO

Base	Tipo	Código	Descrição	Unidade	Coefficiente
SINAPI	I	37752	CAMINHAO TOCO, PESO BRUTO TOTAL 16000 KG, CARGA UTIL MAXIMA 11030 KG, DISTANCIA ENTRE EIXOS 5,41 M, POTENCIA 185 CV (INCLUI CABINE E CHASSI, NAO INCLUI CARROCERIA)	UN	0,0000141
SINAPI	I	3363	GUINDAUTO HIDRAULICO, CAPACIDADE MAXIMA DE CARGA 6200 KG, MOMENTO MAXIMO DE CARGA 11,7 TM, ALCANCE MAXIMO HORIZONTAL 9,70 M, PARA MONTAGEM SOBRE CHASSI DE CAMINHAO PBT MINIMO 13000 KG (INCLUI MONTAGEM, NAO INCLUI CAMINHAO)	UN	0,0000144

Itens e suas Características

- guindauto hidráulico, capacidade máxima de carga 6.200 kg, momento máximo de carga 11,7 Tm, alcance máximo horizontal 9,70 m, para montagem em caminhão PBT mínimo 13.000 kg;
- caminhão toco, peso bruto total 16000 kg, carga útil máxima de 10685 kg, distância entre eixos 4,8m, potência 189 cv (inclui cabine e chassi, não inclui carroceria).

Equipamentos

- Não se aplica.

Critérios para Quantificação dos Serviços

- Hora alocada à composição principal CHP ou CHI;
- Calculado pela fórmula $J = (V_m * i) / (HTA * 1,25)$, onde: J = Custo horário dos juros; Va = Valor de aquisição, custo de insumo disponibilizado no SINAPI; i = Taxa de juros anual, adotado valor de 6,17% a.a.; Vm = Valor médio do equipamento: $V_m = ((n+1) * V_a) / (2 * n)$; n = Vida útil, considerada em anos; HTA = Horas trabalhadas por ano; 1,25 = Fator para considerar as Horas Disponíveis por ano.

Critérios de Aferição

- Pesquisa bibliográfica em Manuais Técnicos e catálogos de equipamentos;
- Condição de severidade adotada foi a Média.

Execução

- Não se aplica.

Informações Complementares

- Não se aplica.

Pendências

- Não se aplica.

Composição SINAPI - 87904

INFORMAÇÕES GERAIS

Código	Descrição da Composição	Unidade
87904	CHAPISCO APLICADO EM ALVENARIA (COM PRESENÇA DE VÃOS) E ESTRUTURAS DE CONCRETO DE FACHADA, COM COLHER DE PEDREIRO. ARGAMASSA TRAÇO 1:3 COM PREPARO MANUAL. AF_10/2022	m²
Classe	Tipo	
Chapisco	-	
Atualização	Vigência	Macroclasse.classe.grupo
24/04/2025	06/2014	01.REVE.CHAP.012/01
		Situação
		ATIVO

ITEMS DA COMPOSIÇÃO

Base	Tipo	Código	Descrição	Unidade	Coeficiente
SINAPI	C	87377	ARGAMASSA TRAÇO 1:3 (EM VOLUME DE CIMENTO E AREIA GROSSA ÚMIDA) PARA CHAPISCO CONVENCIONAL, PREPARO MANUAL. AF_08/2019	m³	0,0037
SINAPI	C	88309	PEDREIRO COM ENCARGOS COMPLEMENTARES	H	0,1724
SINAPI	C	88316	SERVENTE COM ENCARGOS COMPLEMENTARES	H	0,0575

Itens e suas Características

- Pedreiro: responsável pela execução do chapisco;
- Servente: auxilia o pedreiro na execução e no transporte horizontal do material no andar do serviço;
- Argamassa traço 1:3 (em volume de cimento e areia grossa úmida) para chapisco convencional, preparo manual.

Equipamentos

- Não se aplica.

Crítérios para Quantificação dos Serviços

5.CRITÉRIOS PARA QUANTIFICAÇÃO DOS SERVIÇOS

- Utilizar a área total de alvenaria (com presença de vãos) e estruturas de concreto de fachada onde será executado o chapisco. Todos os vãos deverão ser descontados (portas, janelas etc.). CADERNO TÉCNICO DE COMPOSIÇÕES SINAPI

Crítérios de Aferição

- Foram consideradas as perdas incorporadas e por entulho na aplicação;
- Foi considerado o acesso à fachada com balancim a tração manual ou andaime, sendo possível o uso dos mesmos coeficientes para ambas as situações. No caso de uso de balancim elétrico, deve ser subtraída dos coeficientes do pedreiro e servente uma porcentagem de 5%;
- Os esforços de limpeza da base, umedecimento e colocação de escadas ou montagem das plataformas de trabalho e guarda-corpos está contemplado na composição.

Execução

- Antes de começar a aplicação, a superfície da base deve estar limpa (livre de irregularidades, incrustações metálicas, poeira, graxas ou óleos);
- Umedecer a base para evitar ressecamento da argamassa;
- Com a argamassa preparada conforme especificado pelo projetista, aplicar com colher de pedreiro vigorosamente, formando uma camada uniforme de espessura de 3 a 5 mm.

Informações Complementares

- O chapisco deve ser aplicado 3 dias antes da aplicação do revestimento a base de cimento;
- Se necessário a utilização de diferente traço de argamassa ou modo de preparo conforme especificação em projeto, alterar composição de argamassa conforme Anexo 2.

Pendências

- Não se aplica.

Composição SINAPI - 91275

INFORMAÇÕES GERAIS

Código	Descrição da Composição	Unidade	
91275	PLACA VIBRATÓRIA REVERSÍVEL COM MOTOR 4 TEMPOS A GASOLINA, FORÇA CENTRÍFUGA DE 25 KN (2500 KGF), POTÊNCIA 5,5 CV - MANUTENÇÃO. AF_08/2015	H	
Classe		Tipo	
Manutenção e Materiais na Operação dos		COMPOSIÇÕES AUXILIARES	
Atualização	Vigência	Macroclasse.classe.grupo	Situação
20/07/2017	08/2015	03.CHOR.CAUX.317/01	ATIVO

ITEMS DA COMPOSIÇÃO

Base	Tipo	Código	Descrição	Unidade	Coefficiente
SINAPI	I	1442	COMPACTADOR DE SOLO TIPO PLACA VIBRATORIA REVERSIVEL, A GASOLINA 4 TEMPOS, PESO 125 A 150 KG, FORCA CENTRIF. 2500 A 2800 KGF, LARG. TRABALHO 400 A 450 MM, FREQ. VIBRACAO 4300 A 4500 RPM, VELOC. TRABALHO 15 A 20 M/MIN, POT. 5,5 A 6,0 HP	UN	0,0000667

Itens e suas Características

'- placa vibratória reversível com motor 4 tempos a gasolina, força centrífuga de 25 kn (2500 kgf), potência 5,5 cv.

Equipamentos

- Não se aplica.

Crítérios para Quantificação dos Serviços

- Hora alocada à composição principal CHP;
- Calculado pela fórmula $M=V_a \cdot K / (HTA \cdot n)$, onde: M = Custo horário de manutenção; V_a = Valor de aquisição, custo de insumo cadastrado no SINAPI; n = Vida útil, considerada em anos; K = Coeficiente de manutenção; HTA = Horas trabalhadas por ano.

Crítérios de Aferição

- Pesquisa bibliográfica em Manuais Técnicos e catálogos de equipamentos;
- Condição de severidade adotada foi a Média.

Execução

- Não se aplica.

Informações Complementares

- Não se aplica.

Pendências

- Não se aplica.

Composição SINAPI - 87369

INFORMAÇÕES GERAIS

ÍNDICE DE PREÇOS DE OBRAS - 2019				
Código	Descrição da Composição			Unidade
87369	ARGAMASSA TRAÇO 1:2:8 (EM VOLUME DE CIMENTO, CAL E AREIA MÉDIA ÚMIDA) PARA EMBOÇO/MASSA ÚNICA/ASSENTAMENTO DE ALVENARIA DE VEDAÇÃO, PREPARO MANUAL. AF_08/2019			m³
Classe		Tipo		
Argamassas		ARGAMASSAS		
Atualização	Vigência	Macroclasse.classe.grupo		Situação
13/09/2019	08/2019	01.SEDI.ARGA.091/01		ATIVO

ITEMS DA COMPOSIÇÃO

Base	Tipo	Código	Descrição	Unidade	Coefficiente
SINAPI	C	88316	SERVENTE COM ENCARGOS COMPLEMENTARES	H	11,1
SINAPI	I	370	AREIA MEDIA - POSTO JAZIDA/FORNECEDOR (RETIRADO NA JAZIDA, SEM TRANSPORTE)	m³	1,14
SINAPI	I	1106	CAL HIDRATADA CH-I PARA ARGAMASSAS	KG	171,13
SINAPI	I	1379	CIMENTO PORTLAND COMPOSTO CP II-32	KG	192,52

Itens e suas Características

- Servente: dosa e mistura manualmente a argamassa;
- Areia média: areia média úmida, com taxa de inchamento de 30%;
- Cimento Portland Composto CP II-32;
- Cal Hidratada tipo CH-I.

Equipamentos

- Não se aplica.

Crítérios para Quantificação dos Serviços

- Não se aplica.

Crítérios de Aferição

- Para o levantamento dos índices de produtividade foram considerados os operários que estavam envolvidos com o preparo da argamassa;
- O traço indicado na composição refere-se a volume de materiais;
- Foi considerado um volume de água equivalente a 25% sobre a massa de materiais secos para o preparo da argamassa;

SINAPI	I	1022	CABO DE COBRE, FLEXIVEL, CLASSE 4 OU 5, ISOLACAO EM PVC/A, ANTICHAMA BWF-B, COBERTURA PVC-ST1, ANTICHAMA BWF-B, 1 CONDUTOR, 0,6/1 KV, SECAO NOMINAL 2,5 MM2	M	3
--------	---	------	---	---	---

Itens e suas Características

- Eletricista : oficial responsável pela instalação do braço;
- Auxiliar de eletricista : auxilia ao oficial na instalação do braço;
- Braço para luminária pública 1 x 1,50m ;
- Cabo de cobre, flexível, classe 4 ou 5, isolamento em PVC/A, antichama BWF-B, cobertura PVC-ST1, antichama BWF-B, 1 condutor, 0,6/1 KV, seção nominal 2,5 mm²: instalado dentro do braço; CADERNO TÉCNICO DE COMPOSIÇÕES SINAPI
- Guindauto hidráulico: utilizado para a instalação do braço.

Equipamentos

- Guindauto hidráulico, capacidade máxima de carga 6200 kg, momento máximo de carga 11,7 t.m, alcance máximo horizontal 9,70 m, inclusive caminhão toco pbt 16.000 kg, potência de 189 cv.

Critérios para Quantificação dos Serviços

- Utilizar a quantidade de braço de 1,5 m para iluminação pública, com fixação em poste metálico, presente no projeto

Critérios de Aferição

- Para o levantamento dos índices de produtividade foi considerado que o ajudante é responsável também pelo transporte horizontal do material;
- Para o levantamento dos índices de produtividade foram considerados os operários (oficiais e ajudantes) envolvidos com a execução do braço;
- Esta composição é válida tanto para fixação diretamente no poste quanto para fixação em abraçadeira;
- A produtividade desta composição não contempla a instalação da abraçadeira. Para tal atividade, utilizar composição específica do serviço.
- A composição contempla o uso do guindauto a partir o momento de sua chegada à frente de trabalho até o momento de sua saída desta frente. Não foram considerados os tempos relativos à mobilização e desmobilização do guindauto.
- São separados o tempo produtivo (CHP) e o tempo improdutivo (CHI) do equipamento guindauto da seguinte forma:
 - > CHP: considera o tempo em que o equipamento está ligado, referente à subida, instalação, descida do oficial e deslocamento entre frentes);
 - > CHI: considera os tempos em que o equipamento está parado por falta de frente (preparo e sinalização do local e demais ajustes antes de iniciar a subida do cesto para execução do serviço e após a descida do mesmo);

Execução

- Verificar o local da instalação;
- Cortar o comprimento necessário dos cabos;
- Instalar cabos dentro do braço;
- Conectar os cabos do braço com os cabos da rede aérea existente no poste metálico;
- Instalar braço no poste metálico.

Informações Complementares

- Não se aplica.

Pendências

9. PENDÊNCIAS A Pendência por Substituição (PS) ocorre quando é adotada item Com Custo/Preço em substituição a item Sem Custo/Preço com características semelhantes. Pendências por Substituição nesta composição: COMPOSICAO 105844: GUINDAUTO HIDRÁULICO, CAPACIDADE MÁXIMA DE CARGA 6200 KG, MOMENTO MÁXIMO DE CARGA 11,7 TM, ALCANCE MÁXIMO HORIZONTAL 9,70 M, INCLUSIVE CAMINHÃO TOCO PBT 16.000 KG, POTÊNCIA DE 189 CV E CESTA AÉREA COM ISOLAMENTO CLASSE C

- CHP DIURNO. AF_01/2025 (0,201607 CHP) substituído por: COMPOSICAO 5928 (0,201607 CHP); COMPOSICAO 105845: GUINDAUTO HIDRÁULICO, CAPACIDADE MÁXIMA DE CARGA 6200 KG, MOMENTO MÁXIMO DE CARGA 11,7 TM, ALCANCE MÁXIMO HORIZONTAL 9,70 M, INCLUSIVE CADERNO TÉCNICO DE COMPOSIÇÕES SINAPI CAMINHÃO TOCO PBT 16.000 KG, POTÊNCIA DE 189 CV E CESTA AÉREA COM ISOLAMENTO CLASSE C

- CHI DIURNO. AF_01/2025 (0,0517014 CHI) substituído por: COMPOSICAO 5930 (0,0517014 CHI); CADERNO TÉCNICO DE COMPOSIÇÕES SINAPI

Composição SINAPI - 91280

INFORMAÇÕES GERAIS

Código	Descrição da Composição	Unidade	
91280	CORTADORA DE PISO COM MOTOR 4 TEMPOS A GASOLINA, POTÊNCIA DE 13 HP, COM DISCO DE CORTE DIAMANTADO SEGMENTADO PARA CONCRETO, DIÂMETRO DE 350 MM, FURO DE 1" (14 X 1") - JUROS. AF_08/2015	H	
Classe		Tipo	
Manutenção e Materiais na Operação dos		COMPOSIÇÕES AUXILIARES	
Atualização	Vigência	Macroclasse.classe.grupo	Situação
23/08/2023	08/2015	03.CHOR.CAUX.320/01	ATIVO

ITEMS DA COMPOSIÇÃO

Base	Tipo	Código	Descrição	Unidade	Coeficiente
SINAPI	I	11280	CORTADEIRA DE PISO DE CONCRETO E ASFALTO, PARA DISCO PADRAO DE DIAMETRO 350 MM (14") OU 450 MM (18"), MOTOR A GASOLINA, POTENCIA 13 HP. SEM DISCO	UN	0,0000148

Itens e suas Características

- cortadora de piso com motor 4 tempos a gasolina 13 hp com disco de corte diamantado segmentado para concreto, diâmetro de 350 mm, furo de 1" (14 x 1").

Equipamentos

- Não se aplica.

Critérios para Quantificação dos Serviços

- Hora alocada à composição principal CHP ou CHI;
 - Calculado pela fórmula $J = (V_m * i) / (HTA * 1,25)$, onde: J = Custo horário dos juros; Va = Valor de aquisição, custo de insumo disponibilizado no SINAPI; i = Taxa de juros anual, adotado valor de 6,17% a.a.; Vm = Valor médio do equipamento:
 $V_m = ((n+1) * V_a) / (2 * n)$; n = Vida útil, considerada em anos; HTA = Horas trabalhadas por ano; 1,25 = Fator para considerar as Horas Disponíveis por ano.

Critérios de Aferição

- Pesquisa bibliográfica em Manuais Técnicos e catálogos de equipamentos;
 - Condição de severidade adotada foi a Média.

Execução

- Não se aplica.

Informações Complementares

- Não se aplica.

Pendências

- Não se aplica.

Composição SINAPI - 89259

INFORMAÇÕES GERAIS

IM ORMAÇÕES GERAIS

Código	Descrição da Composição	Unidade	
89259	GUINDAUTO HIDRÁULICO, CAPACIDADE MÁXIMA DE CARGA 6200 KG, MOMENTO MÁXIMO DE CARGA 11,7 TM, ALCANCE MÁXIMO HORIZONTAL 9,70 M, INCLUSIVE CAMINHÃO TOCO PBT 16.000 KG, POTÊNCIA DE 189 CV - DEPRECIAÇÃO. AF_06/2014	H	
Classe		Tipo	
Manutenção e Materiais na Operação dos		COMPOSIÇÕES AUXILIARES	
Atualização	Vigência	Macroclasse.classe.grupo	Situação
04/05/2022	06/2014	03.CHOR.CAUX.212/01	ATIVO

ITEMS DA COMPOSIÇÃO

Base	Tipo	Código	Descrição	Unidade	Coefficiente
SINAPI	I	37752	CAMINHAO TOCO, PESO BRUTO TOTAL 16000 KG, CARGA UTIL MAXIMA 11030 KG, DISTANCIA ENTRE EIXOS 5,41 M, POTENCIA 185 CV (INCLUI CABINE E CHASSI, NAO INCLUI CARROCERIA)	UN	0,0000343
SINAPI	I	3363	GUINDAUTO HIDRAULICO, CAPACIDADE MAXIMA DE CARGA 6200 KG, MOMENTO MAXIMO DE CARGA 11,7 TM, ALCANCE MAXIMO HORIZONTAL 9,70 M, PARA MONTAGEM SOBRE CHASSI DE CAMINHAO PBT MINIMO 13000 KG (INCLUI MONTAGEM, NAO INCLUI CAMINHAO)	UN	0,0000551

Itens e suas Características

- guindauto hidráulico, capacidade máxima de carga 6.200 kg, momento máximo de carga 11,7 Tm, alcance máximo horizontal 9,70 m, para montagem em caminhão PBT mínimo 13.000 kg; - caminhão toco, peso bruto total 16000 kg, carga út

Equipamentos

- Não se aplica.

Crítérios para Quantificação dos Serviços

- Hora alocada à composição principal CHP ou CHI;

- Calculado pela fórmula $CD = (Va - R) / (n * HTA * 1,25)$, onde: CD = Custos de Depreciação horária; Va = Valor de aquisição, referente ao custo de insumo cadastrado no SINAPI; R = Valor residual, adotado % do valor da aquisição. n = Vida útil, considerada em anos; 1,25 = Fator para considerar as Horas Disponíveis por ano; HTA = Horas trabalhadas por ano.

Critérios de Aferição

- Pesquisa bibliográfica em Manuais Técnicos e catálogos de equipamentos;
- Condição de severidade adotada foi a Média.

Execução

- Não se aplica.

Informações Complementares

- Não se aplica.

Pendências

- Não se aplica.

Composição SINAPI - 87794

INFORMAÇÕES GERAIS

IM-ORÇAMENTOS GERAIS				
Código	Descrição da Composição			Unidade
87794	EMBOÇO OU MASSA ÚNICA EM ARGAMASSA TRAÇO 1:2:8, PREPARO MANUAL, APLICADA MANUALMENTE EM PANOS CEGOS DE FACHADA (SEM PRESENÇA DE VÃOS), ESPESSURA DE 25 MM. AF_09/2022			m²
Classe		Tipo		
Massa Única Externa		-		
Atualização	Vigência	Macroclasse.classe.grupo		Situação
16/08/2022	06/2014	01.REVE.EMBO.009/03		ATIVO

ITEMS DA COMPOSIÇÃO

Base	Tipo	Código	Descrição	Unidade	Coeficiente
SINAPI	C	87369	ARGAMASSA TRAÇO 1:2:8 (EM VOLUME DE CIMENTO, CAL E AREIA MÉDIA ÚMIDA) PARA EMBOÇO/MASSA ÚNICA/ASSENTAMENTO DE ALVENARIA DE VEDAÇÃO, PREPARO MANUAL. AF_08/2019	m³	0,0293
SINAPI	C	88309	PEDREIRO COM ENCARGOS COMPLEMENTARES	H	0,409
SINAPI	C	88316	SERVENTE COM ENCARGOS COMPLEMENTARES	H	0,409
SINAPI	I	37411	TELA DE AÇO SOLDADA GALVANIZADA/ZINCADA PARA ALVENARIA, FIO D = *1,24 MM, MALHA 25 X 25 MM	m²	0,1581

Itens e suas Características

- Pedreiro: responsável pelo lançamento da argamassa, sarrafeamento, acabamento e realização de detalhes na fachada;
- Servente: responsável pela distribuição de argamassa;
- Argamassa traço 1:2:8 (cimento, cal e areia média para emboço/massa única com preparo manual;

- Tela de aço soldada galvanizada/zincada pra alvenaria, fio D = *1,24 mm, malha 25 x 25 mm.

Equipamentos

- Não se aplica.

Critérios para Quantificação dos Serviços

5.CRITÉRIOS PARA QUANTIFICAÇÃO DOS SERVIÇOS

- Utilizar a área de revestimento efetivamente executada, excluso as áreas de requadro, já contabilizadas no consumo de argamassa.
CADERNO TÉCNICO DE COMPOSIÇÕES SINAPI

Critérios de Aferição

- Para fins de produtividade, consideraram-se os oficiais presentes nos balancins e os ajudantes que distribuem a argamassa no andar;
- Considerou-se o esforço de acesso à fachada através de balancim de tração manual;
- Consideraram-se os detalhes construtivos existentes como juntas, frisos, quinas, cantos, peitoris, pingadeiras e reforços;
- Para o consumo de argamassa, considera-se a espessura média real de 25 mm, incluindo as perdas (incorporadas e por resíduos).

Execução

- Reforçar encontros da estrutura com alvenaria com tela metálica eletrossoldada, fixando-a com pinos;
- Aplicar a argamassa com colher de pedreiro;
- Com régua, comprimir e alisar a camada de argamassa e retirar o excesso;
- Realizar o acabamento superficial sarrafeando e, em seguida, desempenando;
- Detalhes construtivos como juntas, frisos, quinas, cantos, peitoris, pingadeiras e reforços podem ser realizados antes, durante ou logo após a execução do revestimento.

Informações Complementares

- No caso de uso de balancim elétrico, reduzir apenas os coeficientes da mão-de-obra - pedreiro e servente - em 5% (cinco por cento).

Pendências

- Não se aplica.

Composição SINAPI - 91467

INFORMAÇÕES GERAIS

Código	Descrição da Composição	Unidade	
91467	GUINDAUTO HIDRÁULICO, CAPACIDADE MÁXIMA DE CARGA 6200 KG, MOMENTO MÁXIMO DE CARGA 11,7 TM, ALCANCE MÁXIMO HORIZONTAL 9,70 M, INCLUSIVE CAMINHÃO TOCO PBT 16.000 KG, POTÊNCIA DE 189 CV - MATERIAIS NA OPERAÇÃO. AF_08/2015	H	
Classe		Tipo	
Manutenção e Materiais na Operação dos		COMPOSIÇÕES AUXILIARES	
Atualização	Vigência	Macroclasse.classe.grupo	Situação
01/11/2019	08/2015	03.CHOR.CAUX.348/01	ATIVO

ITEMS DA COMPOSIÇÃO

Base	Tipo	Código	Descrição	Unidade	Coeficiente
------	------	--------	-----------	---------	-------------

SINAPI	I	4221	OLEO DIESEL COMBUSTIVEL COMUM METROPOLITANO S-10 OU S-500	L	26,43
--------	---	------	---	---	-------

Itens e suas Características

- óleo diesel combustível comum.

Equipamentos

- Não se aplica.

Crítérios para Quantificação dos Serviços

- Hora alocada à composição principal CHP;
- Calculado pela fórmula $MTO = (txcomb * pot / FC) * INX(Combustível)$, onde: MTO = Custo horário de materiais de operação; txcomb = Consumo de combustíveis, lubrificantes, filtros, óleos e graxas em l/kWh ou kWh/kWh; pot = Potência do equipamento; FC = Fator de Conversão de unidades para a potência informado do equipamento. Foram considerados:
 - Para potência em HP, FC = 1,34044
 - Para potência em Cv, FC = 1,3587 * Para potência em kW, o FC = 1,00.

Crítérios de Aferição

- Pesquisa bibliográfica em Manuais Técnicos e catálogos de equipamentos;
- Condição de severidade adotada foi a Média.

Execução

- Não se aplica.

Informações Complementares

- Não se aplica.

Pendências

- Não se aplica.

Composição SINAPI - 91278

INFORMAÇÕES GERAIS

Código	Descrição da Composição			Unidade
91278	PLACA VIBRATÓRIA REVERSÍVEL COM MOTOR 4 TEMPOS A GASOLINA, FORÇA CENTRÍFUGA DE 25 KN (2500 KGF), POTÊNCIA 5,5 CV - CHI DIURNO. AF_08/2015			CHI
Classe		Tipo		
Equipamentos		CUSTO HORÁRIO IMPRODUTIVO DIURNO		
Atualização	Vigência	Macroclasse.classe.grupo		Situação
20/08/2015	08/2015	03.CHOR.CHID.085/01		ATIVO

ITEMS DA COMPOSIÇÃO

Base	Tipo	Código	Descrição	Unidade	Coeficiente
------	------	--------	-----------	---------	-------------

SINAPI	C	91273	PLACA VIBRATÓRIA REVERSÍVEL COM MOTOR 4 TEMPOS A GASOLINA, FORÇA CENTRÍFUGA DE 25 KN (2500 KGF), POTÊNCIA 5,5 CV - DEPRECIAÇÃO. AF_08/2015	H	1
SINAPI	C	91274	PLACA VIBRATÓRIA REVERSÍVEL COM MOTOR 4 TEMPOS A GASOLINA, FORÇA CENTRÍFUGA DE 25 KN (2500 KGF), POTÊNCIA 5,5 CV - JUROS. AF_08/2015	H	1

Itens e suas Características

- placa vibratória reversível com motor 4 tempos a gasolina, força centrífuga de 25 kn (2500 kgf), potência 5,5 cv.

Equipamentos

- Não se aplica.

Critérios para Quantificação dos Serviços

- Hora à disposição do serviço, porém não em operação (motor desligado).

Critérios de Aferição

- Pesquisa bibliográfica em Manuais Técnicos e catálogos de equipamentos;
- Consideração de custos de depreciação, juros e mão de obra (se houver);
- Condição de severidade adotada foi a Média;
- Impostos e seguros obrigatórios incidentes (se for caminhão ou veículo automotivo) ou não.

Execução

- Não se aplica.

Informações Complementares

- Não se aplica.

Pendências

- Não se aplica.

Composição SINAPI - 91466

INFORMAÇÕES GERAIS

Código	Descrição da Composição			Unidade
91466	GUINDAUTO HIDRÁULICO, CAPACIDADE MÁXIMA DE CARGA 6200 KG, MOMENTO MÁXIMO DE CARGA 11,7 TM, ALCANCE MÁXIMO HORIZONTAL 9,70 M, INCLUSIVE CAMINHÃO TOCO PBT 16.000 KG, POTÊNCIA DE 189 CV - IMPOSTOS E SEGUROS. AF_08/2015			H
Classe		Tipo		
Manutenção e Materiais na Operação dos		COMPOSIÇÕES AUXILIARES		
Atualização	Vigência	Macroclasse.classe.grupo		Situação
04/05/2022	08/2015	03.CHOR.CAUX.347/01		ATIVO

ITEMS DA COMPOSIÇÃO

Base	Tipo	Código	Descrição	Unidade	Coeficiente
SINAPI	I	37752	CAMINHAO TOCO, PESO BRUTO TOTAL 16000 KG, CARGA UTIL MAXIMA 11030 KG, DISTANCIA ENTRE EIXOS 5,41 M, POTENCIA 185 CV (INCLUI CABINE E CHASSI, NAO INCLUI CARROCERIA)	UN	0,0000057
SINAPI	I	3363	GUINDAUTO HIDRAULICO, CAPACIDADE MAXIMA DE CARGA 6200 KG, MOMENTO MAXIMO DE CARGA 11,7 TM, ALCANCE MAXIMO HORIZONTAL 9,70 M, PARA MONTAGEM SOBRE CHASSI DE CAMINHAO PBT MINIMO 13000 KG (INCLUI MONTAGEM, NAO INCLUI CAMINHAO)	UN	0,0000058

Itens e suas Características

¹ - guindaste hidráulico autopropelido, com lança telescópica 28,80 m, capacidade máxima 30 t, potência 97 kw, tração 4 x 4.

Equipamentos

- Não se aplica.

Crítérios para Quantificação dos Serviços

- Hora alocada à composição principal CHP ou CHI;
 - Calculado pela fórmula $IS = ((n+1)*Va*0,025)/(2*n*HTA*1,25)$, onde: IS = Custo horário de imposto e seguro; Va = Valor de aquisição, custo de insumo disponibilizado no SINAPI; 2,50% = índice referente ao seguro obrigatório e ao IPVA; n = Vida útil, considerada em anos HTA = Horas trabalhadas por ano; 1,25 = Fator para considerar as Horas Disponíveis por ano.

Crítérios de Aferição

- Pesquisa bibliográfica em Manuais Técnicos e catálogos de equipamentos;
 - Condição de severidade adotada foi a Média.

Execução

- Não se aplica.

Informações Complementares

- Não se aplica.

Pendências

- Não se aplica.

Composição SINAPI - 101658

INFORMAÇÕES GERAIS

Código	Descrição da Composição	Unidade	
101658	LUMINÁRIA DE LED PARA ILUMINAÇÃO PÚBLICA, DE 138 W ATÉ 180 W - FORNECIMENTO E INSTALAÇÃO. AF_02/2025_PS	UN	
Classe		Tipo	
Luminárias Externas		-	
Atualização	Vigência	Macroclasse.classe.grupo	Situação

07/03/2025	08/2020	02.INEL.LUME.011/05	ATIVO
------------	---------	---------------------	-------

ITEMS DA COMPOSIÇÃO

Base	Tipo	Código	Descrição	Unidade	Coefficiente
SINAPI	C	88247	AUXILIAR DE ELETRICISTA COM ENCARGOS COMPLEMENTARES	H	0,2064
SINAPI	C	88264	ELETRICISTA COM ENCARGOS COMPLEMENTARES	H	0,2064
SINAPI	C	5930	GUINDAUTO HIDRÁULICO, CAPACIDADE MÁXIMA DE CARGA 6200 KG, MOMENTO MÁXIMO DE CARGA 11,7 TM, ALCANCE MÁXIMO HORIZONTAL 9,70 M, INCLUSIVE CAMINHÃO TOCO PBT 16.000 KG, POTÊNCIA DE 189 CV - CHI DIURNO. AF_06/2014	CHI	0,0517014
SINAPI	C	5928	GUINDAUTO HIDRÁULICO, CAPACIDADE MÁXIMA DE CARGA 6200 KG, MOMENTO MÁXIMO DE CARGA 11,7 TM, ALCANCE MÁXIMO HORIZONTAL 9,70 M, INCLUSIVE CAMINHÃO TOCO PBT 16.000 KG, POTÊNCIA DE 189 CV - CHP DIURNO. AF_06/2014	CHP	0,2016071
SINAPI	I	21127	FITA ISOLANTE ADESIVA ANTICHAMA, USO ATE 750 V, EM ROLO DE 19 MM X 5 M	UN	0,014
SINAPI	I	42247	LUMINARIA DE LED PARA ILUMINACAO PUBLICA, DE 138 W ATE 180 W, INVOLUCRO EM ALUMINIO OU ACO INOX	UN	1

Itens e suas Características

- Eletricista : oficial responsável pela instalação da luminária;
- Auxiliar de eletricista : auxilia ao oficial na instalação da luminária;
- Luminária de LED para iluminação pública de 33 W até 50 W, invólucro em alumínio ou aço inox;
- Fita isolante adesiva antichama, uso até 750 V, em rolo de 19 mm x 5 m: utilizado para isolar as emendas entre os cabos da luminária e os cabos da rede existente;
- Guindauto hidráulico: utilizado para a instalação da luminária. CADERNO TÉCNICO DE COMPOSIÇÕES SINAPI

Equipamentos

- Guindauto hidráulico, capacidade máxima de carga 6200 kg, momento máximo de carga 11,7 t.m, alcance máximo horizontal 9,70 m, inclusive caminhão toco pbt 16.000 kg, potência de 189 cv.

Critérios para Quantificação dos Serviços

- Utilizar a quantidade de luminária LED para iluminação pública de 138 W até 180 W, presente no projeto.

Critérios de Aferição

- Para o levantamento dos índices de produtividade foi considerado que o ajudante é responsável também pelo transporte horizontal do material;
- Para o levantamento dos índices de produtividade foram considerados os operários (oficiais e ajudantes) envolvidos com a execução da luminária.
- A composição contempla o uso do guindauto a partir o momento de sua chegada à frente de trabalho até o momento de sua saída desta frente. Não foram considerados os tempos relativos à mobilização e desmobilização do guindauto.

- São separados o tempo produtivo (CHP) e o tempo improdutivo (CHI) do equipamento guindauto da seguinte forma:

-> CHP: considera o tempo em que o equipamento está ligado, referente à subida, instalação, descida do oficial e deslocamento entre frentes);

-> CHI: considera os tempos em que o equipamento está parado por falta de frente (preparo e sinalização do local e demais ajustes antes de iniciar a subida do cesto para execução do serviço e após a descida do mesmo);

Execução

- Verificar o local da instalação;
- Conectar os cabos da luminária nos cabos da rede existente;
- Encaixar luminária no braço para iluminação pública.

Informações Complementares

- Não se aplica.

Pendências

9.PENDÊNCIAS A Pendência por Substituição (PS) ocorre quando é adotada item Com Custo/Preço em substituição a item Sem Custo/Preço com características semelhantes. Pendências por Substituição nesta composição: COMPOSICAO 105844: GUINDAUTO HIDRÁULICO, CAPACIDADE MÁXIMA DE CARGA 6200 KG, MOMENTO MÁXIMO DE CARGA 11,7 TM, ALCANCE MÁXIMO HORIZONTAL 9,70 M, INCLUSIVE CAMINHÃO TOCO PBT 16.000 KG, POTÊNCIA DE 189 CV E CESTA AÉREA COM ISOLAMENTO CLASSE C

- CHP DIURNO. AF_01/2025 (0,201607 CHP) substituído por: COMPOSICAO 5928 (0,201607 CHP); COMPOSICAO 105845: GUINDAUTO HIDRÁULICO, CAPACIDADE MÁXIMA DE CARGA 6200 KG, MOMENTO MÁXIMO DE CARGA 11,7 TM, ALCANCE MÁXIMO HORIZONTAL 9,70 M, INCLUSIVE CAMINHÃO TOCO PBT 16.000 KG, POTÊNCIA DE 189 CV E CESTA AÉREA COM ISOLAMENTO CLASSE C

- CHI DIURNO. AF_01/2025 (0,0517014 CHI) substituído por: COMPOSICAO 5930 (0,0517014 CHI); CADERNO TÉCNICO DE COMPOSIÇÕES SINAPI

Composição SINAPI - 91281

INFORMAÇÕES GERAIS

Código	Descrição da Composição	Unidade	
91281	CORTADORA DE PISO COM MOTOR 4 TEMPOS A GASOLINA, POTÊNCIA DE 13 HP, COM DISCO DE CORTE DIAMANTADO SEGMENTADO PARA CONCRETO, DIÂMETRO DE 350 MM, FURO DE 1" (14 X 1") - MANUTENÇÃO. AF_08/2015	H	
Classe		Tipo	
Manutenção e Materiais na Operação dos		COMPOSIÇÕES AUXILIARES	
Atualização	Vigência	Macroclasse.classe.grupo	Situação
20/07/2017	08/2015	03.CHOR.CAUX.321/01	ATIVO

ITEMS DA COMPOSIÇÃO

Base	Tipo	Código	Descrição	Unidade	Coeficiente
SINAPI	I	11280	CORTADEIRA DE PISO DE CONCRETO E ASFALTO, PARA DISCO PADRAO DE DIAMETRO 350 MM (14") OU 450 MM (18"), MOTOR A GASOLINA, POTENCIA 13 HP. SEM DISCO	UN	0,00008
SINAPI	I	13887	DISCO DE CORTE DIAMANTADO SEGMENTADO PARA CONCRETO/ASFALTO, DIAMETRO DE *350* MM, FURO DE 25,40 MM	UN	0,00008

Itens e suas Características

- cortadora de piso com motor 4 tempos a gasolina 13 hp com disco de corte diamantado segmentado para concreto, diâmetro de 350 mm, furo de 1" (14 x 1").

Equipamentos

- Não se aplica.

Crítérios para Quantificação dos Serviços

- Hora alocada à composição principal CHP;
- Calculado pela fórmula $M=Va*K/(HTA*n)$, onde: M = Custo horário de manutenção; Va = Valor de aquisição, custo de insumo cadastrado no SINAPI; n = Vida útil, considerada em anos; K = Coeficiente de manutenção; HTA = Horas trabalhadas por ano.

Crítérios de Aferição

- Pesquisa bibliográfica em Manuais Técnicos e catálogos de equipamentos;
- Condição de severidade adotada foi a Média.

Execução

- Não se aplica.

Informações Complementares

- Não se aplica.

Pendências

- Não se aplica.



Obra
REFORMA PRAÇA LUIZ BERTO, ANTIGA ZONA - LOTE I

Bancos
SINAPI - 09/2025 - Pernambuco
SBC - 09/2025 - Pernambuco
ORSE - 09/2025 - Sergipe
SEINFRA - 028 - Ceará

Curva ABC de Insumos

Código	Banco	Grupo	Descrição	Tipo	Und	Quantidade	Valor		Improdutiva	Operativa	Total	Improdutiva	Operativa	Geral	Peso	Valor Acumulado	Peso Acumulado
							Improdutiva	Operativa									
INSUMO PRÓPRIO - 00036156	SINAPI	BRINQUEDOS	BRINQUEDO - LITTLE PLAY - KLP 0201	Equipamento	UN	1,0000000	0,0000000	29.948,02	23.609,00	29.948,02	0,00	29.948,02	20,30%	29.948,02	20,30%		
			BLOQUETE/PISO INTERTRAVADO DE CONCRETO - MODELO ONDA/16 FACES/RETANGULAR/TJOLINHO/PAVER/HOLANDES/PARALELEPIPEDO, *20 X 10" CM, E = 6 CM, RESISTENCIA DE 35 MPA, COLORIDO	Material	m²	283,8165000		81,49		23.127,76		23.127,76	15,68%	53.075,78	35,97%		
1872	ORSE		Poste em aço galvanizado, para iluminação pública, cônico, contínuo, reto, h=6.00m, d=126mm (base) e d=60mm (topo)ref.1006/B	Material	un	4,0000000		2.184,36		8.737,43		8.737,43	5,92%	61.813,21	41,90%		
00006111	SINAPI		SERVENTE DE OBRAS (HORISTA)	Mão de Obra	H	412,6161992		19,15		7.903,40		7.903,40	5,36%	69.716,60	47,25%		
00004059	SINAPI		MEIO-FIO OU GUIA DE CONCRETO, PRE-MOLDADO, COMP 1 M, *30 X 12/15" CM (H X L1/L2)	Material	M	160,8000000		48,38		7.779,60		7.779,60	5,27%	77.496,20	52,53%		
00001287	SINAPI		PISO EM CERAMICA ESMALTADA, COR LISA, PEI MAIOR OU IGUAL A 4, FORMATO MENOR OU IGUAL A 2025 CM2	Material	m²	164,8124610		42,99		7.085,20		7.085,20	4,80%	84.581,40	57,33%		
00004750	SINAPI		PEDREIRO (HORISTA)	Mão de Obra	H	258,2426634		25,46		6.574,55		6.574,55	4,46%	91.155,95	61,79%		
00042247	SINAPI		LUMINARIA DE LED PARA ILUMINACAO PUBLICA, DE 138 W ATE 180 W, INVOLUCRO EM ALUMINIO OU ACO INOX	Material	UN	8,0000000		750,52		6.004,17		6.004,17	4,07%	97.160,11	65,86%		
00000370	SINAPI		AREIA MEDIA - POSTO JAZIDA/FORNECEDOR (RETIRADO NA JAZIDA, SEM TRANSPORTE)	Material	m³	26,5368871		177,59		4.712,69		4.712,69	3,19%	101.872,80	69,05%		
000215	SEDOP		Madeira de lei aparelhada	Material	m²	4,6400000		951,02		4.412,73		4.412,73	2,99%	106.285,53	72,04%		
00036155	SINAPI		BLOQUETE/PISO INTERTRAVADO DE CONCRETO - MODELO ONDA/16 FACES/RETANGULAR/TJOLINHO/PAVER/HOLANDES/PARALELEPIPEDO, *20 X 10" CM, E = 6 CM, RESISTENCIA DE 35 MPA, COR NATURAL	Material	m²	63,5613000		64,52		4.100,72		4.100,72	2,78%	110.386,25	74,82%		
10505	ORSE		Fornecimento e instalação de grama sintética 42mm, alta durabilidade, cor verde, proteção raios UV e luz solar, incluso cola, type, areia tratada, borracha e mão de obra especializada	Serviços	m²	49,7900000		78,52		3.909,52		3.909,52	2,65%	114.295,77	77,47%		
00004759	SINAPI		CALCETEIRO / RASTELEIRO (HORISTA)	Mão de Obra	H	127,0791127		25,46		3.235,28		3.235,28	2,19%	117.531,05	79,66%		
00004813	SINAPI		PLACA DE OBRA (PARA CONSTRUCAO CIVIL) EM CHAPA GALVANIZADA *N. 22", ADESIVADA, DE *2,4 X 1,2" M (SEM POSTES PARA FIXACAO)	Material	m²	6,0000000		507,40		3.044,40		3.044,40	2,06%	120.575,45	81,73%		
00037370	SINAPI		ALIMENTACAO - HORISTA (COLETADO CAIXA - ENCARGOS COMPLEMENTARES)	Material	H	837,0743621		3,54		2.962,50		2.962,50	2,01%	123.537,95	83,73%		
12780	ORSE		Corrimão Central para arquibancada em tubo ferro galvanizado, superior alt=1,10m, barras intermediárias alt=0,92m e 0,70m de cada lado, diam= 1.1/2" inclusive as verticais de apoio.	Material	m	8,4000000		240,96		2.024,10		2.024,10	1,37%	125.562,05	85,11%		
00001106	SINAPI		CAL HIDRATADA CH-I PARA ARGAMASSAS	Material	KG	903,1399440		2,22		2.004,86		2.004,86	1,36%	127.566,91	86,47%		
00001381	SINAPI		ARGAMASSA COLANTE AC I PARA CERAMICAS	Material	KG	1.423,8480750		1,40		1.986,77		1.986,77	1,35%	129.553,67	87,81%		
00003324	SINAPI		GRAMA BATATAIS EM PLACAS, SEM PLANTIO	Material	m²	86,3900000		21,74		1.878,30		1.878,30	1,27%	131.431,97	89,08%		
00007271	SINAPI		BLOCO CERAMICO / TJOLO VAZADO PARA ALVENARIA DE VEDACAO, 8 FUROS NA HORIZONTAL DE 9 X 19 X 19 CM (L X A X C)	Material	UN	2.206,7645000		0,80		1.763,55		1.763,55	1,20%	133.195,52	90,28%		
00037372	SINAPI		EXAMES - HORISTA (COLETADO CAIXA - ENCARGOS COMPLEMENTARES)	Material	H	837,0743621		1,81		1.518,42		1.518,42	1,03%	134.713,93	91,31%		
00001379	SINAPI		CIMENTO PORTLAND COMPOSTO CP II-32	Material	KG	1.398,9196204		0,91		1.277,66		1.277,66	0,87%	135.991,60	92,18%		
00004760	SINAPI		AZULEJISTA OU LADRILHEIRO (HORISTA)	Mão de Obra	H	38,1447279		25,46		971,12		971,12	0,66%	136.962,71	92,83%		
3284	ORSE		Cabo de cobre PP Cordplast 3 x 4,0 mm2, 450/750v	Material	m	50,0000000		15,48		773,79		773,79	0,52%	137.736,50	93,36%		
00043491	SINAPI		EPI - FAMILIA SERVENTE - HORISTA (ENCARGOS COMPLEMENTARES - COLETADO CAIXA)	Material	H	404,0503321		1,76		712,43		712,43	0,48%	138.448,93	93,84%		
00043489	SINAPI		EPI - FAMILIA PEDREIRO - HORISTA (ENCARGOS COMPLEMENTARES - COLETADO CAIXA)	Material	H	418,4938280		1,66		695,43		695,43	0,47%	139.144,35	94,31%		
	ORSE		Servente de obras (horista)	Mão de Obra	h	36,2000000		18,49		669,51		669,51	0,45%	139.813,86	94,77%		
00006111/SI/ 00037371	SINAPI		TRANSPORTE - HORISTA (COLETADO CAIXA - ENCARGOS COMPLEMENTARES)	Material	H	837,0743621		0,68		573,39		573,39	0,39%	140.387,25	95,15%		
2455	ORSE		Aluguel de caminhão guindauto 3,0 t (m. benz - 1215 c/48- 143,0 hp	Equipamento	h	4,0000000	0,0000000	132,57	10,72	530,28	0,00	530,28	0,36%	140.917,53	95,51%		
00004221	SINAPI		OLEO DIESEL COMBUSTIVEL COMUM METROPOLITANO S-10 OU S-500	Material	L	63,9417078		7,57		484,23		484,23	0,33%	141.401,76	95,84%		
00037411	SINAPI		TELA DE AÇO SOLDADA GALVANIZADA/ZINCADA PARA ALVENARIA, FIO D = *1,24 MM, MALHA 25 X 25 MM	Material	m²	24,6493710		18,23		449,32		449,32	0,30%	141.851,08	96,15%		



PREFEITURA MUNICIPAL DOS PALMARES
CNPJ: 10.212.447/0001-88

008199	SBC		PLANTIO-TERRA VEGETAL TRATADA PARA PLANTIO	Material	m³	2,4000000	173,96	417,51	417,51	0,28%	142.268,59	96,43%
00043465	SINAPI		FERRAMENTAS - FAMILIA PEDREIRO - HORISTA (ENCARGOS COMPLEMENTARES - COLETADO CAIXA)	Material	H	418,4938280	0,99	414,07	414,07	0,28%	142.682,66	96,71%
00004741	SINAPI		PO DE PEDRA (POSTO PEDREIRA/FORNECEDOR, SEM FRETE)	Material	m³	3,3051480	120,55	398,42	398,42	0,27%	143.081,08	96,98%
00043467	SINAPI		FERRAMENTAS - FAMILIA SERVENTE - HORISTA (ENCARGOS COMPLEMENTARES - COLETADO CAIXA)	Material	H	404,0503321	0,77	312,65	312,65	0,21%	143.393,73	97,19%
00034357	SINAPI		REJUNTE CIMENTICIO, QUALQUER COR	Material	KG	37,5743100	8,18	307,43	307,43	0,21%	143.701,15	97,40%
099900	SBC		SERVENTE	Mão de Obra	H	12,8160000	20,02	256,56	256,56	0,17%	143.957,71	97,57%
MO121400	SEDOP		CARPINTEIRO	Mão de Obra	h	9,0176400	27,65	249,37	249,37	0,17%	144.207,08	97,74%
00037752	SINAPI		CAMINHÃO TOCO, PESO BRUTO TOTAL 16000 KG, CARGA UTIL MAXIMA 11030 KG, DISTANCIA ENTRE EIXOS 5,41 M, POTENCIA 185 CV (INCLUI CABINE E CHASSI, NAO INCLUI CARROCERIA)	Equipamento para Aquisição Permanente	UN	0,0003200	734.358,62	235,00	235,00	0,16%	144.442,08	97,90%
00004750/SI/099355	ORSE		Pedreiro (horista)	Mão de Obra	h	8,4720000	25,93	219,66	219,66	0,15%	144.661,74	98,05%
00004222	SINAPI		JARDINEIRO	Mão de Obra	H	10,2560000	20,02	205,31	205,31	0,14%	144.867,06	98,19%
MO611700	SEDOP		GASOLINA COMUM	Material	L	26,0024087	7,83	203,51	203,51	0,14%	145.070,57	98,33%
00002512	SINAPI		CARPINTEIRO AUXILIAR	Mão de Obra	h	9,0176400	20,33	183,37	183,37	0,12%	145.253,93	98,45%
EC373700	SEDOP		BRACO P/ LUMINARIA PUBLICA 1 X 1,50M ROMAGNOLE OU EQUIV	Material	UN	4,0000000	45,30	181,19	181,19	0,12%	145.435,12	98,58%
00004509	SINAPI		ALIMENTACAO - HORISTA (ENCARGOS COMPLEMENTARES)(COLETADOCAIXA)	Material	h	24,4480000	6,65	162,50	162,50	0,11%	145.597,63	98,69%
MO478300	SEDOP		SARRAFO *2,5 X 10* CM EM PINUS, MISTA OU EQUIVALENTE DA REGIAO - BRUTA	Material	M	19,2498000	6,86	132,10	132,10	0,09%	145.729,73	98,78%
00002436	SINAPI		PINTOR	Mão de Obra	h	4,3219680	27,65	119,52	119,52	0,08%	145.849,25	98,86%
P00020	SEDOP		ELETRICISTA (HORISTA)	Mão de Obra	H	4,0945095	25,46	104,24	104,24	0,07%	145.953,49	98,93%
00000367	SINAPI		Verniz poliuretano	Material	GL	0,4864000	210,56	102,42	102,42	0,07%	146.055,91	99,00%
00004096	SINAPI		AREIA GROSSA - POSTO JAZIDA/FORNECEDOR (RETIRADO NA JAZIDA, SEM TRANSPORTE)	Material	m³	0,5422550	179,91	97,56	97,56	0,07%	146.153,46	99,06%
00001379/SI/00037373	SINAPI		MOTORISTA OPERADOR DE CAMINHÃO COM MUNCK (HORISTA)	Mão de Obra	H	3,0894619	28,54	88,18	88,18	0,06%	146.241,64	99,12%
00000247	SINAPI		Cimento portland composto cp ii-32	Material	kg	87,9180000	0,99	86,99	86,99	0,06%	146.328,63	99,18%
00034557	SINAPI		SEGURO - HORISTA (COLETADO CAIXA - ENCARGOS COMPLEMENTARES)	Material	H	837,0743621	0,10	84,95	84,95	0,06%	146.413,58	99,24%
158	ORSE		AJUDANTE DE ELETRICISTA (HORISTA)	Mão de Obra	H	4,0945095	20,32	83,21	83,21	0,06%	146.496,78	99,30%
00003363	SINAPI		TELA DE ACO SOLDADA GALVANIZADA/ZINCADA PARA ALVENARIA, FIO D = *1,20 A 1,70* MM, MALHA 15 X 15 MM, (C X L) *50 X 7,5* CM	Material	M	32,7390000	2,49	81,40	81,40	0,06%	146.578,18	99,35%
00001442	SINAPI		Almoço (Participação do empregador)	Material	un	4,5586040	17,76	80,96	80,96	0,05%	146.659,14	99,41%
00001213	SINAPI		GUINDAUTO HIDRAULICO, CAPACIDADE MAXIMA DE CARGA 6200 KG, MOMENTO MAXIMO DE CARGA 11,7 TM, ALCANCE MAXIMO HORIZONTAL 9,70 M, PARA MONTAGEM SOBRE CHASSI DE CAMINHÃO PBT MINIMO 13000 KG (INCLUI MONTAGEM, NAO INCLUI CAMINHÃO)	Equipamento para Aquisição Permanente	UN	0,0003956	182.346,88	72,13	72,13	0,05%	146.731,27	99,45%
10492	ORSE		COMPACTADOR DE SOLO TIPO PLACA VIBRATORIA REVERSIVEL, A GASOLINA 4 TEMPOS, PESO 125 A 150 KG, FORÇA CENTRIF. 2500 A 2800 KGF, LARG. TRABALHO 400 A 450 MM, FREQ. VIBRACAO 4300 A 4500 RPM, VELOC. TRABALHO 15 A 20 M/MIN, POT. 5,5 A 6,0 HP	Equipamento para Aquisição Permanente	UN	0,0043374	14.897,90	64,62	64,62	0,04%	146.795,89	99,50%
MO611100	SEDOP		CARPINTEIRO DE FORMAS PARA CONCRETO (HORISTA)	Mão de Obra	H	2,2632196	25,46	57,62	57,62	0,04%	146.853,50	99,54%
00011280	SINAPI		Cesta Básica	Material	un	0,2015100	260,04	52,40	52,40	0,04%	146.905,91	99,57%
00044503	SINAPI		SERVENTE	Mão de Obra	h	2,4862336	20,33	50,56	50,56	0,03%	146.956,46	99,61%
EC373720	SEDOP		CORTADEIRA DE PISO DE CONCRETO E ASFALTO, PARA DISCO PADRAO DE DIAMETRO 350 MM (14") OU 450 MM (18"), MOTOR A GASOLINA, POTENCIA 13 HP, SEM DISCO	Equipamento para Aquisição Permanente	UN	0,0062732	7.890,75	49,50	49,50	0,03%	147.005,96	99,64%
00001022	SINAPI		JARDINEIRO (HORISTA)	Mão de Obra	H	2,4051834	20,51	49,33	49,33	0,03%	147.055,30	99,67%
00007340	SINAPI		EXAMES - HORISTA (ENCARGOS COMPLEMENTARES) (COLETA CAIXA)	Material	h	24,4480000	1,81	44,35	44,35	0,03%	147.099,64	99,70%
00000367/SI/	ORSE		CABO DE COBRE, FLEXIVEL, CLASSE 4 OU 5, ISOLACAO EM PVC/A, ANTICHAMA BWF-B, COBERTURA PVC-ST1, ANTICHAMA BWF-B, 1 CONDUTOR, 0,6/1 KV, SECAO NOMINAL 2,5 MM2	Material	M	12,0000000	3,56	42,77	42,77	0,03%	147.142,42	99,73%
			IMUNIZANTE PARA MADEIRA, INCOLOR	Material	L	0,9771000	40,44	39,51	39,51	0,03%	147.181,93	99,76%
			Areia grossa - posto jazida/fornecedor (retirado na jazida, sem transporte)	Material	m³	0,3036380	128,50	39,02	39,02	0,03%	147.220,95	99,79%



00004718/SI	ORSE	Pedra britada n. 2 (19 a 38 mm) posto pedreira/fornecedor, sem frete	Material	m³	0,2044020	175,66	35,91	35,91	0,02%	147.256,85	99,81%
00004783	SINAPI	PINTOR (HORISTA)	Mão de Obra	H	1,3787544	25,46	35,10	35,10	0,02%	147.291,96	99,83%
EC434830	SEDOP	EPI - FAMILIA CARPINTEIRO DE FORMAS - HORISTA(ENCARGOSCOMPLEMENTARES - COLETADO CAIXA)	Material	h	17,7600000	1,81	32,22	32,22	0,02%	147.324,17	99,86%
EC373710	SEDOP	TRANSPORTE - HORISTA (ENCARGOS COMPLEMENTARES)(COLETADOCAIXA)	Material	h	24,4480000	1,27	31,01	31,01	0,02%	147.355,18	99,88%
10761	ORSE	Refeição - café da manhã (café com leite e dois pães com manteiga)	Serviços	un	4,5586040	6,34	28,91	28,91	0,02%	147.384,10	99,90%
2378	ORSE	Vale transporte	Material	un	3,9675520	5,71	22,65	22,65	0,02%	147.406,74	99,91%
00037395	SINAPI	PINO DE ACO COM FURO, HASTE = 27 MM (ACAO DIRETA)	Material	CENTO	0,3897500	53,19	20,73	20,73	0,01%	147.427,47	99,93%
941	ORSE	Fardamento com mangas curta	Material	un	0,0671700	244,87	16,45	16,45	0,01%	147.443,92	99,94%
00043484	SINAPI	EPI - FAMILIA ELETRICISTA - HORISTA (ENCARGOS COMPLEMENTARES - COLETADO CAIXA)	Material	H	7,8944000	1,60	12,62	12,62	0,01%	147.456,54	99,95%
00004721/SI	ORSE	Pedra britada n. 1 (9,5 a 19 mm) posto pedreira/fornecedor, sem frete	Material	m³	0,0681340	174,74	11,91	11,91	0,01%	147.468,45	99,95%
EC434660	SEDOP	FERRAMENTAS - FAMILIA PINTOR - HORISTA (ENCARGOSCOMPLEMENTARES - COLETADO CAIXA)	Material	h	4,2560000	2,60	11,07	11,07	0,01%	147.479,51	99,96%
EC434900	SEDOP	EPI - FAMILIA PINTOR - HORISTA (ENCARGOS COMPLEMENTARES - COLETADO CAIXA)	Material	h	4,2560000	2,35	9,99	9,99	0,01%	147.489,50	99,97%
EC434590	SEDOP	FERRAMENTAS - FAMILIA CARPINTEIRO DE FORMAS - HORISTA(ENCARGOS COMPLEMENTARES - COLETADO CAIXA)	Material	h	17,7600000	0,56	9,91	9,91	0,01%	147.499,41	99,98%
P00014	SEDOP	Lixa para madeira	Material	un	6,0800000	1,52	9,25	9,25	0,01%	147.508,67	99,98%
00043460	SINAPI	FERRAMENTAS - FAMILIA ELETRICISTA - HORISTA (ENCARGOS COMPLEMENTARES - COLETADO CAIXA)	Material	H	7,8944000	1,09	8,61	8,61	0,01%	147.517,28	99,99%
P00027	SEDOP	Aguarraz	Material	GL	0,0851200	85,92	7,31	7,31	0,00%	147.524,59	99,99%
10517	ORSE	Exames admissionais/demissionais (checkup)	Serviços	cj	0,0179120	380,55	6,82	6,82	0,00%	147.531,41	100,00%
D00081	SEDOP	Prego 2 1/2"x10	Material	kg	0,2400000	23,70	5,69	5,69	0,00%	147.537,10	100,00%
EC434910	SEDOP	EPI - FAMILIA SERVENTE - HORISTA (ENCARGOS COMPLEMENTARES - COLETADO CAIXA)	Material	h	2,4320000	1,76	4,29	4,29	0,00%	147.541,38	100,00%
00043483	SINAPI	EPI - FAMILIA CARPINTEIRO DE FORMAS - HORISTA (ENCARGOS COMPLEMENTARES - COLETADO CAIXA)	Material	H	2,2374000	1,81	4,06	4,06	0,00%	147.545,44	100,01%
00043466	SINAPI	FERRAMENTAS - FAMILIA PINTOR - HORISTA (ENCARGOS COMPLEMENTARES - COLETADO CAIXA)	Material	H	1,3587000	2,60	3,53	3,53	0,00%	147.548,98	100,01%
00043488	SINAPI	EPI - FAMILIA OPERADOR ESCAVADEIRA - HORISTA (ENCARGOS COMPLEMENTARES - COLETADO CAIXA)	Material	H	3,0397020	1,13	3,43	3,43	0,00%	147.552,41	100,01%
00012893/SI	ORSE	Bota de segurança com biqueira de aço e colarinho acolchoado	Material	par	0,0358168	93,78	3,36	3,36	0,00%	147.555,77	100,01%
10362	ORSE	Seguro de vida e acidente em grupo	Serviços	un	0,2015100	15,91	3,21	3,21	0,00%	147.558,97	100,02%
00043490	SINAPI	EPI - FAMILIA PINTOR - HORISTA (ENCARGOS COMPLEMENTARES - COLETADO CAIXA)	Material	H	1,3587000	2,35	3,19	3,19	0,00%	147.562,16	100,02%
00005065	SINAPI	PREGO DE ACO POLIDO COM CABECA 10 X 10 (7/8 X 17)	Material	KG	0,0678000	42,76	2,90	2,90	0,00%	147.565,06	100,02%
EC373730	SEDOP	SEGURO - HORISTA (ENCARGOS COMPLEMENTARES) (COLETA CAIXA)	Material	h	24,4480000	0,10	2,48	2,48	0,00%	147.567,54	100,02%
EC434670	SEDOP	FERRAMENTAS - FAMILIA SERVENTE - HORISTA (ENCARGOSCOMPLEMENTARES - COLETADO CAIXA)	Material	h	2,4320000	0,77	1,88	1,88	0,00%	147.569,42	100,02%
00001213/SI	ORSE	Carpinteiro de formas para concreto (horista)	Mão de Obra	h	0,0720000	25,93	1,87	1,87	0,00%	147.571,29	100,02%
10599	ORSE	Protetor solar fps 30 com 120ml	Material	un	0,0806040	22,83	1,84	1,84	0,00%	147.573,13	100,03%
00013887	SINAPI	DISCO DE CORTE DIAMANTADO SEGMENTADO PARA CONCRETO/ASFALTO. DIAMETRO DE "350" MM, FURO DE 25,40 MM	Material	UN	0,0053438	342,76	1,83	1,83	0,00%	147.574,96	100,03%
00005069	SINAPI	PREGO DE ACO POLIDO COM CABECA 17 X 27 (2 1/2 X 11)	Material	KG	0,0792000	22,91	1,81	1,81	0,00%	147.576,78	100,03%
00002711/SI	ORSE	Carrinho de mao, em aço, com capacidade de "45 a 65" l / "100" kg, pneu com camara	Material	un	0,0072400	234,96	1,70	1,70	0,00%	147.578,48	100,03%
00012892/SI	ORSE	Luva raspa de couro, cano curto (punho "7" cm)	Material	par	0,1029940	13,79	1,42	1,42	0,00%	147.579,90	100,03%
00043459	SINAPI	FERRAMENTAS - FAMILIA CARPINTEIRO DE FORMAS - HORISTA (ENCARGOS COMPLEMENTARES - COLETADO CAIXA)	Material	H	2,2374000	0,56	1,25	1,25	0,00%	147.581,15	100,03%
10596	ORSE	Protetor auricular	Material	un	0,2015100	6,10	1,23	1,23	0,00%	147.582,38	100,03%
00021127	SINAPI	FITA ISOLANTE ADESIVA ANTICHAMA, USO ATE 750 V, EM ROLO DE 19 MM X 5 M	Material	UN	0,1120000	9,20	1,03	1,03	0,00%	147.583,41	100,03%
00000378/SI	ORSE	Armador (horista)	Mão de Obra	h	0,0360000	25,93	0,93	0,93	0,00%	147.584,34	100,03%
00012895/SI	ORSE	Capacete de segurança aba frontal com suspensao de polietileno, sem jugular (classe b)	Material	un	0,0268680	17,12	0,46	0,46	0,00%	147.584,80	100,03%
11247	ORSE	Serra mármore	Material	un	0,0008472	405,79	0,34	0,34	0,00%	147.585,14	100,03%
10788	ORSE	Pá quadrada	Material	un	0,0072400	46,81	0,34	0,34	0,00%	147.585,48	100,03%
1651	ORSE	Óculos branco proteção	Material	pr	0,0358168	7,61	0,27	0,27	0,00%	147.585,75	100,03%
4728	ORSE	Talhadeira chata 10"	Material	un	0,0108600	23,57	0,26	0,26	0,00%	147.586,01	100,03%

00012894/SI	ORSE	Capa para chuva em pvc com forro de poliester, com capuz (amarela ou azul)	Material	un	0,0089560		25,51		0,23		0,23	0,00%	147.586,24	100,03%
4729	ORSE	Marreta 1 kg com cabo	Material	un	0,0036200		47,95		0,17		0,17	0,00%	147.586,41	100,03%
10282	ORSE	Regua de alumínio c/ 2,00m (para pedreiro)	Material	un	0,0016944		55,81		0,09		0,09	0,00%	147.586,51	100,03%
11245	ORSE	Desempoladeira de madeira 12x22	Material	un	0,0059304		14,71		0,09		0,09	0,00%	147.586,59	100,03%
4722	ORSE	Colher de pedreiro	Material	un	0,0033888		23,85		0,08		0,08	0,00%	147.586,68	100,03%
11265	ORSE	Martelo de borracha com cabo	Material	un	0,0033888		23,78		0,08		0,08	0,00%	147.586,76	100,03%
11246	ORSE	Escala métrica de bambú	Material	Un	0,0059304		12,96		0,08		0,08	0,00%	147.586,83	100,03%
4174	ORSE	Desempenadeira de aço lisa, cabo madeira, ref:143, Atlas ou similar	Material	un	0,0042360		16,36		0,07		0,07	0,00%	147.586,90	100,03%
00043464	SINAPI	FERRAMENTAS - FAMILIA OPERADOR ESCAVADEIRA - HORISTA (ENCARGOS COMPLEMENTARES - COLETADO CAIXA)	Material	H	3,0397020		0,01		0,04		0,04	0,00%	147.586,94	100,03%
10789	ORSE	Nível de bolha de madeira	Material	un	0,0016944		19,53		0,03		0,03	0,00%	147.586,97	100,03%
11243	ORSE	Martelo sem unha	Material	un	0,0008472		35,52		0,03		0,03	0,00%	147.587,00	100,03%
11264	ORSE	Marreta de 1/2 kg com cabo	Material	un	0,0016944		17,15		0,03		0,03	0,00%	147.587,03	100,03%
10790	ORSE	Prumo de face	Material	un	0,0008472		32,92		0,03		0,03	0,00%	147.587,06	100,03%
11249	ORSE	Serra circular eletrica portatil	Equipamento	un	0,0000072	0,0000000	1.242,69	0,00	0,01	0,00	0,01	0,00%	147.587,07	100,03%
11248	ORSE	Furadeira e Parafusadeira eletrica Bosch ou Similar profissional	Equipamento	un	0,0000072	0,0000000	312,05	0,00	0,00	0,00	0,00	0,00%	147.587,07	100,03%
11244	ORSE	Martelo com unha	Material	un	0,0000144		49,60		0,00		0,00	0,00%	147.587,07	100,03%
10579	ORSE	Chave de fenda chata 30 cm	Material	un	0,0000144		34,11		0,00		0,00	0,00%	147.587,07	100,03%
10578	ORSE	Formão grande	Material	un	0,0000144		27,02		0,00		0,00	0,00%	147.587,07	100,03%
10586	ORSE	Torquesa	Material	un	0,0000072		49,47		0,00		0,00	0,00%	147.587,07	100,03%
10577	ORSE	Serrote 40cm	Material	un	0,0000072		45,67		0,00		0,00	0,00%	147.587,07	100,03%
10585	ORSE	Arco de serra	Material	un	0,0000072		25,31		0,00		0,00	0,00%	147.587,07	100,03%

Equipamento	R\$ 30.478,31
Equipamento para Aquisição Permanente	R\$ 421,25
Mão de Obra	R\$ 21.058,67
Material	R\$ 91.680,39
Serviços	R\$ 3.948,45
Taxas	R\$ 0,00
Administração	R\$ 0,00
Aluguel	R\$ 0,00
Verba	R\$ 0,00
Transporte	R\$ 0,00
Encargos Complementares	R\$ 0,00
Franquia	R\$ 0,00
Outros	R\$ 0,00
Total sem BDI	116.311,43
Total do BDI	31.224,43
Total Geral	147.535,86

JOSÉ CARLOS AQUINO GUIMARÃES
Engenheiro Civil
CREA – PE 181798310-5



PREFEITURA MUNICIPAL DOS PALMARES
CNPJ: 10.212.447/0001-88



Obra
REFORMA PRAÇA LUIZ BERTO, ANTIGA ZONA - LOTE I

Bancos
SINAPI - 09/2025 - Pernambuco
SBC - 09/2025 - Pernambuco
ORSE - 09/2025 - Sergipe
SEINFRA - 028 - Ceará

B.D.I.
26,85%

Encargos Sociais
Desonerado: 91,23%

Curva ABC de Serviços

Código	Banco	Descrição	Tipo	Und	Quant.	Valor Unit	Total	Peso (%)	Peso Acumulado (%)
93679	SINAPI	EXECUÇÃO DE PASSEIO EM PISO INTERTRAVADO, COM BLOCO RETANGULAR COLORIDO DE 20 X 10 CM, ESPESSURA 6 CM. AF_10/2022	Pavimento Intertravado	m²	275,55	119,48	32.922,71	22,32	22,32
INSUMO PRÓPRIO - 87248	Próprio	BRINQUEDO - LITTLE PLAY - KLP 0201	Equipamento	UN	1,0	29.948,02	29.948,01	20,30	42,61
	SINAPI	REVESTIMENTO CERÂMICO PARA PISO COM PLACAS TIPO ESMALTADA DE DIMENSÕES 35X35 CM APLICADA EM AMBIENTES DE ÁREA MAIOR QUE 10 M2. AF_02/2023_PE	Revestimentos Cerâmicos Internos	m²	155,91	72,11	11.242,67	7,62	50,23
94273	SINAPI	ASSENTAMENTO DE GUIA (MEIO-FIO) EM TRECHO RETO, CONFECCIONADA EM CONCRETO PRÉ-FABRICADO, DIMENSÕES 100X15X13X30 CM (COMPRIMENTO X BASE INFERIOR X BASE SUPERIOR X ALTURA). AF_01/2024	Guias e sarjetas	M	160,0	65,80	10.528,00	7,14	57,37
335	ORSE	Poste em aço galvanizado, para iluminação pública, cônico, contínuo, reto, h=6.00m, d=126mm (base) e d=60mm (topo)ref.1006/B, incl.base concreto	Entrada em Baixa Tensão	un	4,0	2.512,96	10.051,84	6,81	64,18
87794	SINAPI	EMBOÇO OU MASSA ÚNICA EM ARGAMASSA TRAÇO 1:2:8, PREPARO MANUAL, APLICADA MANUALMENTE EM PANOS CEGOS DE FACHADA (SEM PRESENÇA DE VÃOS), ESPESSURA DE 25 MM. AF_09/2022	Massa Única Externa	m²	155,91	60,03	9.359,27	6,34	70,53
103329	SINAPI	ALVENARIA DE VEDAÇÃO DE BLOCOS CERÂMICOS FURADOS NA HORIZONTAL DE 9X19X19 CM (ESPESSURA 9 CM) E ARGAMASSA DE ASSENTAMENTO COM PREPARO MANUAL. AF_12/2021	Alvenaria de Vedação	m²	77,95	112,36	8.758,46	5,94	76,46
101658	SINAPI	LUMINÁRIA DE LED PARA ILUMINAÇÃO PÚBLICA, DE 138 W ATÉ 180 W - FORNECIMENTO E INSTALAÇÃO. AF_02/2025_PS	Luminárias Externas	UN	8,0	839,18	6.713,44	4,55	81,01
92396	SINAPI	EXECUÇÃO DE PASSEIO EM PISO INTERTRAVADO, COM BLOCO RETANGULAR COR NATURAL DE 20 X 10 CM, ESPESSURA 6 CM. AF_10/2022	Pavimento Intertravado	m²	61,71	102,00	6.294,42	4,27	85,28
250312	SEDOP	Banco em madeira de lei c=1,8m, l=0,4m e h=0,4m	0	m	8,0	681,15	5.449,20	3,69	88,97
10042	ORSE	Fornecimento e instalação de grama sintética 42mm, alta durabilidade, cor verde, proteção raios UV e luz solar, incluso cola, type, areia tratada, borracha e mão de obra especializada	Paisagismo	m²	49,79	78,52	3.909,51	2,65	91,62
103689	SINAPI	FORNECIMENTO E INSTALAÇÃO DE PLACA DE OBRA COM CHAPA GALVANIZADA E ESTRUTURA DE MADEIRA. AF_03/2022_PS	Sinalização Vertical Viária	m²	6,0	589,47	3.536,82	2,40	94,02

Rua Visconde do Rio Branco, 1368, Sala 02-São Sebastião - Palmares/PE
CEP: 55.540-000 CNPJ: 10.212.447/0001-88
E-mail: infraestrutura@palmares.pe.gov.br – Tel: 81-3661-1156 - Ramais: 235-236



PREFEITURA MUNICIPAL DOS PALMARES
CNPJ: 10.212.447/0001-88

11935	ORSE	Corrimão Central em tubo ferro galvanizado, superior alt=1,10m, barras intermediárias alt=0,92m e 0,70m de cada lado, diam= 1.1/2" inclusive as verticais de apoio.	Esquadrias de Ferro	m	8,4	300,81	2.526,80	1,71	95,73
98504	SINAPI	PLANTIO DE GRAMA BATATAIS EM PLACAS. AF_07/2024	Paisagismo - Plantio	m²	86,39	26,46	2.285,87	1,55	97,28
87904	SINAPI	CHAPISCO APLICADO EM ALVENARIA (COM PRESENÇA DE VÃOS) E ESTRUTURAS DE CONCRETO DE FACHADA, COM COLHER DE PEDREIRO. ARGAMASSA TRAÇO 1:3 COM PREPARO MANUAL. AF_10/2022	Chapisco	m²	155,91	10,79	1.682,26	1,14	98,42
201067	SBC	PLANTAS ORNAMENTAIS EM AREAS ENSOLARADAS(SEM EL.ARBUSTIVOS)	AJARDINAMENTOS	m²	8,0	109,91	879,28	0,60	99,02
4180	ORSE	Cabo de cobre PP Cordplast 3 x 4.0 mm2, 450/750v - fornecimento	Subestação Transformadora em Poste	m	50,0	15,47	773,50	0,52	99,54
101637	SINAPI	BRAÇO PARA ILUMINAÇÃO PÚBLICA, EM TUBO DE AÇO GALVANIZADO, COMPRIMENTO DE 1,50 M, PARA FIXAÇÃO EM POSTE METÁLICO - FORNECIMENTO E INSTALAÇÃO. AF_02/2025_PS	Luminárias Externas	UN	4,0	168,45	673,80	0,46	100,00

Total sem BDI **116.311,43**
Total do BDI **31.224,43**
Total Geral **147.535,86**

JOSÉ CARLOS AQUINO GUIMARÃES
Engenheiro Civil
CREA – PE 181798310-5



PREFEITURA MUNICIPAL DOS PALMARES
CNPJ: 10.212.447/0001-88



PREFEITURA MUNICIPAL DE PALMARES - PE

Código	Descrição	Onerado Horista	Desonerado Horista
Grupo A	-	36,80%	21,80%
A1	INSS	20,00%	5,00%
A2	SESI	1,50%	1,50%
A3	SENAI	1,00%	1,00%
A4	INCRA	0,20%	0,20%
A5	SEBRAE	0,60%	0,60%
A6	Salário Educação	2,50%	2,50%
A7	Seguro Contra Acidentes de Trabalho	3,00%	3,00%
A8	FGTS	8,00%	8,00%
A9	SECONCI	0,00%	0,00%
Grupo B	-	47,00%	47,00%
B1	Repouso Semanal Remunerado	18,01%	18,01%
B2	Feriados	4,32%	4,32%
B3	Auxílio - Enfermidade	0,86%	0,86%
B4	13º Salário	10,97%	10,97%
B5	Licença Paternidade	0,07%	0,07%
B6	Faltas Justificadas	0,73%	0,73%
B7	Dias de Chuvas	1,96%	1,96%
B8	Auxílio Acidente de Trabalho	0,10%	0,10%
B9	Férias Gozadas	9,95%	9,95%
B10	Salário Maternidade	0,03%	0,03%
Grupo C	-	12,32%	12,32%
C1	Aviso Prévio Indenizado	4,77%	4,77%
C2	Aviso Prévio Trabalhado	0,11%	0,11%
C3	Férias Indenizadas	3,98%	3,98%
C4	Depósito Rescisão Sem Justa Causa	3,06%	3,06%
C5	Indenização Adicional	0,40%	0,40%
Grupo D	-	17,72%	10,11%
D1	Reincidência de Grupo A sobre Grupo B	17,30%	9,70%
D2	Reincidência de Grupo A sobre Aviso Prévio Trabalhado e Reincidência do FGTS sobre Aviso Prévio Indenizado	0,42%	0,41%
Total(A+B+C+D)		113,84%	91,23%

PREFEITURA MUNICIPAL DOS PALMARES
CNPJ: 10.212.447/0001-88



PREFEITURA MUNICIPAL DE PALMARES - PE

Código	Descrição	Onerado Mensalista	Desonerado Mensalista
Grupo A	-	36,80%	21,80%
A1	INSS	20,00%	5,00%
A2	SESI	1,50%	1,50%
A3	SENAI	1,00%	1,00%
A4	INCRA	0,20%	0,20%
A5	SEBRAE	0,60%	0,60%
A6	Salário Educação	2,50%	2,50%
A7	Seguro Contra Acidentes de Trabalho	3,00%	3,00%
A8	FGTS	8,00%	8,00%
A9	SECONCI	0,00%	0,00%
Grupo B	-	17,25%	17,25%
B1	Repouso Semanal Remunerado	0,00%	0,00%
B2	Feriados	0,00%	0,00%
B3	Auxílio - Enfermidade	0,65%	0,65%
B4	13º Salário	8,33%	8,33%
B5	Licença Paternidade	0,05%	0,05%
B6	Faltas Justificadas	0,56%	0,56%
B7	Dias de Chuvas	0,00%	0,00%
B8	Auxílio Acidente de Trabalho	0,07%	0,07%
B9	Férias Gozadas	7,56%	7,56%
B10	Salário Maternidade	0,03%	0,03%
Grupo C	-	9,39%	9,39%
C1	Aviso Prévio Indenizado	3,63%	3,63%
C2	Aviso Prévio Trabalhado	0,09%	0,09%
C3	Férias Indenizadas	3,03%	3,03%
C4	Depósito Rescisão Sem Justa Causa	2,33%	2,33%
C5	Indenização Adicional	0,31%	0,31%
Grupo D	-	6,67%	3,65%
D1	Reincidência de Grupo A sobre Grupo B	6,35%	3,34%
D2	Reincidência de Grupo A sobre Aviso Prévio Trabalhado e Reincidência do FGTS sobre Aviso Prévio Indenizado	0,32%	0,31%
Total(A+B+C+D)		70,11%	52,09%

This detailed landscape architectural plan shows a park area with a winding path (yellow) and various plantings (green circles and squares). A large green area on the left contains a circular feature and a rectangular structure. A parking lot on the right has three cars (red, white, and black) and a 'TALUDE' label. Dimensions and labels like 'TALUDE' are included.

<p align="center">Prefeitura Municipal dos Palmares Secretaria de Infraestrutura dos Palmares</p>		
<p>Projeto de levantamento e reforma da praça da antiga Zona Palmares-PE</p>		
<p>PROPRIETÁRIO: Prefeitura Municipal dos Palmares</p>		
<p>ENDEREÇO: TRAV. da Viração, centro - Palmares-PE</p>		
<p>MUNICÍPIO - UP: PALMARES - PE</p>		
<p>DATA: NOVEMBRO 2025</p>		
<p>ESCALA: Indicada</p>	<p>PRANCHA:</p>	
<p>Arquiteta Responsável: Eduarda Cavalcanti - Cau: A 166932 - 0</p>	<p align="center">01/01</p>	
<p>Planta Baixa Cotada e identificação de áreas</p>		
<p>Quantitativo:</p>		
<p>PROPRIETÁRIO: Prefeitura Municipal dos Palmares</p>		
<p>RESP. TÉCNICO:</p>		
<p>Arquiteta Responsável: Eduarda Cavalcanti - Cau A 166932 - 0</p>		

PREFEITURA MUNICIPAL DOS PALMARES
CNPJ: 10.212.447/0001-88



Obra
REFORMA DA PRAÇA DO QUILOMBO II - LOTE II

Bancos
SINAPI - 09/2025 - Pernambuco
ORSE - 09/2025 - Sergipe
SEINFRA - 028 - Ceará

B.D.I.
26,85%

Encargos Sociais
Desonerado: embutido nos
preços unitário dos insumos de
mão de obra, de acordo com as
bases.

Planilha Orçamentária Analítica

1			SERVIÇOS PRELIMINARES					24.836,10
1.1	Código	Banco	Descrição	Tipo	Und	Quant.	Valor Unit	Total
Composição	103689	SINAPI	FORNECIMENTO E INSTALAÇÃO DE PLACA DE OBRA COM CHAPA GALVANIZADA E ESTRUTURA DE MADEIRA. AF_03/2022_PS	Sinalização Vertical Viária	m²	1,0000000	464,70	464,70
Composição Auxiliar	88262	SINAPI	CARPINTEIRO DE FORMAS COM ENCARGOS COMPLEMENTARES	Livro SINAPI: Cálculos e Parâmetros	H	0,3729000	27,01	10,07
Composição Auxiliar	102234	SINAPI	PINTURA IMUNIZANTE PARA MADEIRA, 2 DEMÃOS. AF_01/2021	Pintura em Madeira	m²	0,5000000	23,55	11,77
Composição Auxiliar	88316	SINAPI	SERVENTE COM ENCARGOS COMPLEMENTARES	Livro SINAPI: Cálculos e Parâmetros	H	1,1186000	22,26	24,90
Insumo	00004813	SINAPI	PLACA DE OBRA (PARA CONSTRUCAO CIVIL) EM CHAPA GALVANIZADA *N. 22*, ADESIVADA, DE *2,4 X 1,2* M (SEM POSTES PARA FIXACAO)	Material	m²	1,0000000	400,00	400,00
Insumo	00004509	SINAPI	SARRAFO *2,5 X 10* CM EM PINUS, MISTA OU EQUIVALENTE DA REGIAO - BRUTA	Material	M	3,2083000	5,41	17,35
Insumo	00005069	SINAPI	PREGO DE ACO POLIDO COM CABECA 17 X 27 (2 1/2 X 11)	Material	KG	0,0132000	18,06	0,23
Insumo	00005065	SINAPI	PREGO DE ACO POLIDO COM CABECA 10 X 10 (7/8 X 17)	Material	KG	0,0113000	33,71	0,38
				MO sem LS =>	29,41	LS =>	0,00	MO com LS =>
				Valor do BDI =>	124,77			Valor com BDI =>
						Quant. =>	6,00	Preço Total =>
								3.536,82

1.2	Código	Banco	Descrição	Tipo	Und	Quant.	Valor Unit	Total	
Composição	98524	SINAPI	LIMPEZA MANUAL DE VEGETAÇÃO EM TERRENO COM ENXADA. AF_03/2024	Supressão Vegetal	m²	1,0000000	4,74	4,74	
Composição Auxiliar	88316	SINAPI	SERVENTE COM ENCARGOS COMPLEMENTARES	Livro SINAPI: Cálculos e Parâmetros	H	0,2132000	22,26	4,74	
				MO sem LS =>	3,28	LS =>	0,00	MO com LS =>	3,28
				Valor do BDI =>	1,27			Valor com BDI =>	6,01
						Quant. =>	1.889,82	Preço Total =>	11.357,81

1.3	Código	Banco	Descrição	Tipo	Und	Quant.	Valor Unit	Total
-----	--------	-------	-----------	------	-----	--------	------------	-------

Rua Visconde do Rio Branco, 1368, Sala 02-São Sebastião - Palmares/PE
CEP: 55.540-000 CNPJ: 10.212.447/0001-88
E-mail: infraestrutura@palmares.pe.gov.br – Tel: 81-3661-1156 - Ramais: 235-236



PREFEITURA MUNICIPAL DOS PALMARES
CNPJ: 10.212.447/0001-88

Composição	97622	SINAPI	DEMOLIÇÃO DE ALVENARIA DE BLOCO FURADO, DE FORMA MANUAL, SEM REAPROVEITAMENTO. AF_09/2023	Demolições e Remoções	m³	1,0000000	58,57	58,57	
Composição Auxiliar	88309	SINAPI	PEDREIRO COM ENCARGOS COMPLEMENTARES	Livro SINAPI: Cálculos e Parâmetros	H	0,3541000	27,42	9,70	
Composição Auxiliar	88316	SINAPI	SERVENTE COM ENCARGOS COMPLEMENTARES	Livro SINAPI: Cálculos e Parâmetros	H	2,1957000	22,26	48,87	
MO sem LS =>					41,10	LS =>	0,00	MO com LS =>	41,10
Valor do BDI =>					15,72	Valor com BDI =>		74,29	
Quant. =>						55,00	Preço Total =>		4.085,95

1.4	Código	Banco	Descrição	Tipo	Und	Quant.	Valor Unit	Total	
Composição	100982	SINAPI	CARGA, MANOBRA E DESCARGA DE ENTULHO EM CAMINHÃO BASCULANTE 10 M³ - CARGA COM ESCAVADEIRA HIDRÁULICA (CAÇAMBA DE 0,80 M³ / 111 HP) E DESCARGA LIVRE (UNIDADE: M3). AF_07/2020	Transporte, Carga e Descarga de Materiais	m³	1,0000000	8,94	8,94	
Composição Auxiliar	5632	SINAPI	ESCAVADEIRA HIDRÁULICA SOBRE ESTEIRAS, CAÇAMBA 0,80 M3, PESO OPERACIONAL 17 T, POTENCIA BRUTA 111 HP - CHI DIURNO. AF_06/2014	Custos Horários Produtivo e Improdutivo dos Equipamentos	CHI	0,0105000	86,62	0,90	
Composição Auxiliar	91386	SINAPI	CAMINHÃO BASCULANTE 10 M3, TRUCADO CABINE SIMPLES, PESO BRUTO TOTAL 23.000 KG, CARGA ÚTIL MÁXIMA 15.935 KG, DISTÂNCIA ENTRE EIXOS 4,80 M, POTÊNCIA 230 CV INCLUSIVE CAÇAMBA METÁLICA - CHP DIURNO. AF_06/2014	Custos Horários Produtivo e Improdutivo dos Equipamentos	CHP	0,0198000	267,92	5,30	
Composição Auxiliar	5631	SINAPI	ESCAVADEIRA HIDRÁULICA SOBRE ESTEIRAS, CAÇAMBA 0,80 M3, PESO OPERACIONAL 17 T, POTENCIA BRUTA 111 HP - CHP DIURNO. AF_06/2014	Custos Horários Produtivo e Improdutivo dos Equipamentos	CHP	0,0083000	210,81	1,74	
Composição Auxiliar	91387	SINAPI	CAMINHÃO BASCULANTE 10 M3, TRUCADO CABINE SIMPLES, PESO BRUTO TOTAL 23.000 KG, CARGA ÚTIL MÁXIMA 15.935 KG, DISTÂNCIA ENTRE EIXOS 4,80 M, POTÊNCIA 230 CV INCLUSIVE CAÇAMBA METÁLICA - CHI DIURNO. AF_06/2014	Custos Horários Produtivo e Improdutivo dos Equipamentos	CHI	0,0138000	72,67	1,00	
				MO sem LS =>	1,06	LS =>	0,00	MO com LS =>	1,06
				Valor do BDI =>	2,40			Valor com BDI =>	11,34
						Quant. =>	55,00	Preço Total =>	623,70

1.5	Código	Banco	Descrição	Tipo	Und	Quant.	Valor Unit	Total
Composição	104801	SINAPI	REMOÇÃO DE ALAMBRADOS PARA QUADRAS POLIESPORTIVAS, ESTRUTURADO POR TUBOS DE AÇO GALVANIZADO, COM TELA DE ARAME GALVANIZADO, DE FORMA MANUAL, SEM REAPROVEITAMENTO. AF_09/2023	Demolições e Remoções	m²	1,0000000	14,45	14,45
Composição Auxiliar	88316	SINAPI	SERVENTE COM ENCARGOS COMPLEMENTARES	Livro SINAPI: Cálculos e Parâmetros	H	0,2923000	22,26	6,50

Rua Visconde do Rio Branco, 1368, Sala 02-São Sebastião - Palmares/PE
CEP: 55.540-000 CNPJ: 10.212.447/0001-88
E-mail: infraestrutura@palmares.pe.gov.br – Tel: 81-3661-1156 - Ramais: 235-236

PREFEITURA MUNICIPAL DOS PALMARES
CNPJ: 10.212.447/0001-88

Composição Auxiliar	88315	SINAPI	SERRALHEIRO COM ENCARGOS COMPLEMENTARES	Livro SINAPI: Cálculos e Parâmetros	H	0,2923000	27,23	7,95	
				MO sem LS =>	10,43	LS =>	0,00	MO com LS =>	10,43
				Valor do BDI =>	3,87			Valor com BDI =>	18,32
						Quant. =>	285,58	Preço Total =>	5.231,82

2			PISOS					216.501,91	
2.1	Código	Banco	Descrição	Tipo	Und	Quant.	Valor Unit	Total	
Composição	94273	SINAPI	ASSENTAMENTO DE GUIA (MEIO-FIO) EM TRECHO RETO, CONFECCIONADA EM CONCRETO PRÉ-FABRICADO, DIMENSÕES 100X15X13X30 CM (COMPRIMENTO X BASE INFERIOR X BASE SUPERIOR X ALTURA). AF_01/2024	Guias e sarjetas	M	1,0000000	51,88	51,88	
Composição Auxiliar	88629	SINAPI	ARGAMASSA TRAÇO 1:3 (EM VOLUME DE CIMENTO E AREIA MÉDIA ÚMIDA), PREPARO MANUAL. AF_08/2019	Argamassas	m³	0,0018000	688,29	1,23	
Composição Auxiliar	88316	SINAPI	SERVENTE COM ENCARGOS COMPLEMENTARES	Livro SINAPI: Cálculos e Parâmetros	H	0,2296000	22,26	5,11	
Composição Auxiliar	88309	SINAPI	PEDREIRO COM ENCARGOS COMPLEMENTARES	Livro SINAPI: Cálculos e Parâmetros	H	0,2296000	27,42	6,29	
Insumo	00004059	SINAPI	MEIO-FIO OU GUIA DE CONCRETO, PRE-MOLDADO, COMP 1 M, *30 X 12/15* CM (H X L1/L2)	Material	M	1,0050000	38,14	38,33	
Insumo	00000370	SINAPI	AREIA MEDIA - POSTO JAZIDA/FORNECEDOR (RETIRADO NA JAZIDA, SEM TRANSPORTE)	Material	m³	0,0066000	140,00	0,92	
				MO sem LS =>	8,47	LS =>	0,00	MO com LS =>	8,47
				Valor do BDI =>	13,92			Valor com BDI =>	65,80
						Quant. =>	480,00	Preço Total =>	31.584,00

2.2	Código	Banco	Descrição	Tipo	Und	Quant.	Valor Unit	Total
Composição	93679	SINAPI	EXECUÇÃO DE PASSEIO EM PISO INTERTRAVADO, COM BLOCO RETANGULAR COLORIDO DE 20 X 10 CM, ESPESSURA 6 CM. AF_10/2022	Pavimento Intertravado	m²	1,0000000	94,19	94,19
Composição Auxiliar	88260	SINAPI	CALCETEIRO COM ENCARGOS COMPLEMENTARES	Livro SINAPI: Cálculos e Parâmetros	H	0,3725000	27,23	10,14
Composição Auxiliar	91277	SINAPI	PLACA VIBRATÓRIA REVERSÍVEL COM MOTOR 4 TEMPOS A GASOLINA, FORÇA CENTRÍFUGA DE 25 KN (2500 KGF), POTÊNCIA 5,5 CV - CHP DIURNO. AF_08/2015	Custos Horários Produtivo e Improdutivo dos Equipamentos	CHP	0,0041000	10,44	0,04
Composição Auxiliar	91283	SINAPI	CORTADORA DE PISO COM MOTOR 4 TEMPOS A GASOLINA, POTÊNCIA DE 13 HP, COM DISCO DE CORTE DIAMANTADO SEGMENTADO PARA CONCRETO, DIÂMETRO DE 350 MM, FURO DE 1" (14 X 1") - CHP DIURNO. AF_08/2015	Custos Horários Produtivo e Improdutivo dos Equipamentos	CHP	0,0491000	9,94	0,48
Composição Auxiliar	91278	SINAPI	PLACA VIBRATÓRIA REVERSÍVEL COM MOTOR 4 TEMPOS A GASOLINA, FORÇA CENTRÍFUGA DE 25 KN (2500 KGF), POTÊNCIA 5,5 CV - CHI DIURNO. AF_08/2015	Custos Horários Produtivo e Improdutivo dos Equipamentos	CHI	0,1821000	0,78	0,14

Rua Visconde do Rio Branco, 1368, Sala 02-São Sebastião - Palmares/PE
CEP: 55.540-000 CNPJ: 10.212.447/0001-88
E-mail: infraestrutura@palmares.pe.gov.br – Tel: 81-3661-1156 - Ramais: 235-236

PREFEITURA MUNICIPAL DOS PALMARES
CNPJ: 10.212.447/0001-88

Composição Auxiliar	91285	SINAPI	CORTADORA DE PISO COM MOTOR 4 TEMPOS A GASOLINA, POTÊNCIA DE 13 HP, COM DISCO DE CORTE DIAMANTADO SEGMENTADO PARA CONCRETO, DIÂMETRO DE 350 MM, FURO DE 1" (14 X 1") - CHI DIURNO. AF_08/2015	Custos Horários Produtivo e Improdutivo dos Equipamentos	CHI	0,1371000	0,49	0,06	
Composição Auxiliar	88316	SINAPI	SERVENTE COM ENCARGOS COMPLEMENTARES	Livro SINAPI: Cálculos e Parâmetros	H	0,3725000	22,26	8,29	
Insumo	00004741	SINAPI	PO DE PEDRA (POSTO PEDREIRA/FORNECEDOR, SEM FRETE)	Material	m³	0,0098000	95,03	0,93	
Insumo	00000370	SINAPI	AREIA MEDIA - POSTO JAZIDA/FORNECEDOR (RETIRADO NA JAZIDA, SEM TRANSPORTE)	Material	m³	0,0568000	140,00	7,95	
Insumo	00036156	SINAPI	BLOQUETE/PISO INTERTRAVADO DE CONCRETO - MODELO ONDA/16 FACES/RETANGULAR/TIJOLINHO/PAVER/HOLANDES/PARALELEPIPEDO, *20 X 10* CM, E = 6 CM, RESISTENCIA DE 35 MPA, COLORIDO	Material	m²	1,0300000	64,24	66,16	
				MO sem LS =>	13,30	LS =>	0,00	MO com LS =>	13,30
				Valor do BDI =>	25,29			Valor com BDI =>	119,48
						Quant. =>	1.016,46	Preço Total =>	121.446,64

2.3	Código	Banco	Descrição	Tipo	Und	Quant.	Valor Unit	Total	
Composição	CPU-103/2021- PALMARES	Próprio	FORNECIMENTO E INSTALAÇÃO DE GRAMA SINTÉTICA 42MM, ALTA DURABILIDADE, COR VERDE, PROTEÇÃO RAIOS UV E LUZ SOLAR, INCLUSO COLA, TYPE, AREIA TRATADA, BORRACHA E MÃO DE OBRA ESPECIALIZADA - (REF. SEDOP 130170)	ASTU - ASSENTAMENTO DE TUBOS E PECAS	m²	1,0000000	52,36	52,36	
Composição Auxiliar	88309	SINAPI	PEDREIRO COM ENCARGOS COMPLEMENTARES	Livro SINAPI: Cálculos e Parâmetros	H	0,2300000	27,42	6,30	
Composição Auxiliar	88316	SINAPI	SERVENTE COM ENCARGOS COMPLEMENTARES	Livro SINAPI: Cálculos e Parâmetros	H	0,2300000	22,26	5,11	
Insumo	COTAÇÃO-010/2022- PALMARES	Próprio	FORNECIMENTO E INSTALAÇÃO DE GRAMA SINTÉTICA 42MM, ALTA DURABILIDADE, COR VERDE, PROTEÇÃO RAIOS UV E LUZ SOLAR, INCLUSO COLA, TYPE, AREIA TRATADA, BORRACHA	Material	m²	1,0500000	39,00	40,95	
				MO sem LS =>	8,25	LS =>	0,00	MO com LS =>	8,25
				Valor do BDI =>	14,05			Valor com BDI =>	66,41
						Quant. =>	310,00	Preço Total =>	20.587,10

2.4	Código	Banco	Descrição	Tipo	Und	Quant.	Valor Unit	Total
Composição	98504	SINAPI	PLANTIO DE GRAMA BATATAIS EM PLACAS. AF_07/2024	Paisagismo - Plantio	m²	1,0000000	20,86	20,86
Composição Auxiliar	88316	SINAPI	SERVENTE COM ENCARGOS COMPLEMENTARES	Livro SINAPI: Cálculos e Parâmetros	H	0,1386000	22,26	3,08
Composição Auxiliar	88441	SINAPI	JARDINEIRO COM ENCARGOS COMPLEMENTARES	Livro SINAPI: Cálculos e Parâmetros	H	0,0277000	23,18	0,64

Rua Visconde do Rio Branco, 1368, Sala 02-São Sebastião - Palmares/PE
CEP: 55.540-000 CNPJ: 10.212.447/0001-88
E-mail: infraestrutura@palmares.pe.gov.br – Tel: 81-3661-1156 - Ramais: 235-236



PREFEITURA MUNICIPAL DOS PALMARES
CNPJ: 10.212.447/0001-88

Insumo	00003324	SINAPI	GRAMA BATATAIS EM PLACAS, SEM PLANTIO	Material	m²	1,0000000	17,14	17,14	
				MO sem LS =>	2,58	LS =>	0,00	MO com LS =>	2,58
				Valor do BDI =>	5,60			Valor com BDI =>	26,46
						Quant. =>	540,36	Preço Total =>	14.297,92

2.5	Código	Banco	Descrição	Tipo	Und	Quant.	Valor Unit	Total	
Composição	87702	SINAPI	CONTRAPISO EM ARGAMASSA TRAÇO 1:4 (CIMENTO E AREIA), PREPARO MANUAL, APLICADO EM ÁREAS SECAS SOBRE LAJE, NÃO ADERIDO, ACABAMENTO NÃO REFORÇADO, ESPESSURA 6CM. AF_07/2021	Contrapiso	m²	1,0000000	61,84	61,84	
Composição Auxiliar	87373	SINAPI	ARGAMASSA TRAÇO 1:4 (EM VOLUME DE CIMENTO E AREIA MÉDIA ÚMIDA) PARA CONTRAPISO, PREPARO MANUAL. AF_08/2019	Argamassas	m³	0,0661000	761,59	50,34	
Composição Auxiliar	88309	SINAPI	PEDREIRO COM ENCARGOS COMPLEMENTARES	Livro SINAPI: Cálculos e Parâmetros	H	0,2990000	27,42	8,19	
Composição Auxiliar	88316	SINAPI	SERVENTE COM ENCARGOS COMPLEMENTARES	Livro SINAPI: Cálculos e Parâmetros	H	0,1490000	22,26	3,31	
				MO sem LS =>	19,64	LS =>	0,00	MO com LS =>	19,64
				Valor do BDI =>	16,60			Valor com BDI =>	78,44
					Quant. =>	183,00	Preço Total =>	14.354,52	

2.6	Código	Banco	Descrição	Tipo	Und	Quant.	Valor Unit	Total	
Composição	102491	SINAPI	PINTURA DE PISO COM TINTA ACRÍLICA, APLICAÇÃO MANUAL, 2 DEMÃOS, INCLUSO FUNDO PREPARADOR. AF_05/2021	Pintura para Pisos e para Sinalização Horizontal e Vertical	m²	1,0000000	23,44	23,44	
Composição Auxiliar	88310	SINAPI	PINTOR COM ENCARGOS COMPLEMENTARES	Livro SINAPI: Cálculos e Parâmetros	H	0,2750000	29,10	8,00	
Composição Auxiliar	88316	SINAPI	SERVENTE COM ENCARGOS COMPLEMENTARES	Livro SINAPI: Cálculos e Parâmetros	H	0,1150000	22,26	2,55	
Insumo	00012815	SINAPI	FITA CREPE ROLO DE *25* MM X 50 M	Material	UN	0,0100000	11,52	0,11	
Insumo	00006085	SINAPI	SELADOR ACRILICO OPACO PREMIUM INTERIOR/EXTERIOR	Material	L	0,1600000	13,01	2,08	
Insumo	00007348	SINAPI	TINTA ACRILICA PREMIUM PARA PISO	Material	L	0,4270000	25,08	10,70	
				MO sem LS =>	7,36	LS =>	0,00	MO com LS =>	7,36
				Valor do BDI =>	6,29			Valor com BDI =>	29,73
						Quant. =>	183,00	Preço Total =>	5.440,59

	Código	Banco	Descrição	Tipo	Und	Quant.	Valor Unit	Total
--	--------	-------	-----------	------	-----	--------	------------	-------

Rua Visconde do Rio Branco, 1368, Sala 02-São Sebastião - Palmares/PE
CEP: 55.540-000 CNPJ: 10.212.447/0001-88
E-mail: infraestrutura@palmares.pe.gov.br – Tel: 81-3661-1156 - Ramais: 235-236

PREFEITURA MUNICIPAL DOS PALMARES
CNPJ: 10.212.447/0001-88

Insumo	00000370	SINAPI	AREIA MEDIA - POSTO JAZIDA/FORNECEDOR (RETIRADO NA JAZIDA, SEM TRANSPORTE)	Material	m³	1,0000000	140,00	140,00	
				MO sem LS =>	0,00	LS =>	0,00	MO com LS =>	0,00
				Valor do BDI =>				Valor com BDI =>	177,59
						Quant. =>	29,40	Preço Total =>	5.221,14

2.8	Código	Banco	Descrição	Tipo	Und	Quant.	Valor Unit	Total	
Composição	103781	SINAPI	PISO DE GRAMA SINTÉTICA PARA QUADRA POLIESPORTIVA - FORNECIMENTO E INSTALAÇÃO. AF_03/2022	Quadras e seus Equipamentos	m²	1,0000000	18,77	18,77	
Composição Auxiliar	88309	SINAPI	PEDREIRO COM ENCARGOS COMPLEMENTARES	Livro SINAPI: Cálculos e Parâmetros	H	0,4756000	27,42	13,04	
Composição Auxiliar	103662	SINAPI	VARREDEIRA DE GRAMA SINTÉTICA A GASOLINA, 2,4 CV, 4 TEMPOS - CHI DIURNO. AF_05/2023	Custos Horários Produtivo e Improdutivo dos Equipamentos	CHI	0,0199000	0,00	0,00	
Composição Auxiliar	103661	SINAPI	VARREDEIRA DE GRAMA SINTÉTICA A GASOLINA, 2,4 CV, 4 TEMPOS - CHP DIURNO. AF_05/2023	Custos Horários Produtivo e Improdutivo dos Equipamentos	CHP	0,0021000	11,96	0,02	
Composição Auxiliar	88316	SINAPI	SERVENTE COM ENCARGOS COMPLEMENTARES	Livro SINAPI: Cálculos e Parâmetros	H	0,1585000	22,26	3,52	
Insumo	00000366	SINAPI	AREIA FINA - POSTO JAZIDA/FORNECEDOR (RETIRADO NA JAZIDA, SEM TRANSPORTE)	Material	m³	0,0157000	140,00	2,19	
Insumo	00044679	SINAPI	GRAMA SINTETICA VERDE, FIO EM POLIETILENO, TIPO FIBRILADA COM 50 MM DE ALTURA	Material	m²	1,0400000	0,00	0,00	
Insumo	00044681	SINAPI	COLA BICOMPONENTE PARA PISO ESPORTIVO COM CATALISADOR	Material	KG	0,1116000	0,00	0,00	
Insumo	00044682	SINAPI	TAPE DE COLAGEM DE EMENDAS DE GRAMA SINTETICA DE POLIPROPILENO	Material	M	0,3927000	0,00	0,00	
Insumo	00044683	SINAPI	BORRACHA GRANULADA MALHA 10 PARA GRAMA SINTETICA	Material	KG	9,0000000	0,00	0,00	
Insumo	00044680	SINAPI	GRAMA SINTETICA BRANCA, FIO EM POLIETILENO, TIPO FIBRILADA COM 50 MM DE ALTURA	Material	m²	0,0148000	0,00	0,00	
				MO sem LS =>	12,18	LS =>	0,00	MO com LS =>	12,18
				Valor do BDI =>	5,03			Valor com BDI =>	23,80
						Quant. =>	150,00	Preço Total =>	3.570,00

3			QUADRAS					122.158,36
3.1	Código	Banco	Descrição	Tipo	Und	Quant.	Valor Unit	Total
Composição	102362	SINAPI	ALAMBRADO PARA QUADRA POLIESPORTIVA, ESTRUTURADO POR TUBOS DE ACO GALVANIZADO, (MONTANTES COM DIAMETRO 2", TRAVESSAS E ESCORAS COM DIÂMETRO 1 1/4"), COM TELA DE ARAME GALVANIZADO, FIO 14 BWG E MALHA QUADRADA 5X5CM (EXCETO MURETA). AF_03/2021	Cercas, Protetores e Alambrados	m²	1,0000000	162,82	162,82

PREFEITURA MUNICIPAL DOS PALMARES
CNPJ: 10.212.447/0001-88

Composição Auxiliar	94962	SINAPI	CONCRETO MAGRO PARA LASTRO, TRAÇO 1:4,5:4,5 (EM MASSA SECA DE CIMENTO/ AREIA MÉDIA/ BRITA 1) - PREPARO MECÂNICO COM BETONEIRA 400 L. AF_05/2021	Produção de Concreto	m³	0,0045000	411,35	1,85		
Composição Auxiliar	88315	SINAPI	SERRALHEIRO COM ENCARGOS COMPLEMENTARES	Livro SINAPI: Cálculos e Parâmetros	H	0,9774000	27,23	26,61		
Composição Auxiliar	88316	SINAPI	SERVENTE COM ENCARGOS COMPLEMENTARES	Livro SINAPI: Cálculos e Parâmetros	H	0,9974000	22,26	22,20		
Insumo	00011002	SINAPI	ELETRODO REVESTIDO AWS - E6013, DIAMETRO IGUAL A 2,50 MM	Material	KG	0,0025000	28,81	0,07		
Insumo	00007696	SINAPI	TUBO ACO GALVANIZADO COM COSTURA, CLASSE MEDIA, DN 2", E = *3,65* MM, PESO *5,10* KG/M (NBR 5580)	Material	M	0,6105000	66,23	40,43		
Insumo	00043130	SINAPI	ARAME GALVANIZADO 12 BWG, D = 2,76 MM (0,048 KG/M) OU 14 BWG, D = 2,11 MM (0,026 KG/M)	Material	KG	0,0797000	16,92	1,34		
Insumo	00007698	SINAPI	TUBO ACO GALVANIZADO COM COSTURA, CLASSE MEDIA, DN 1.1/4", E = *3,25* MM, PESO *3,14* KG/M (NBR 5580)	Material	M	0,8701000	39,54	34,40		
Insumo	00007167	SINAPI	TELA DE ARAME GALVANIZADA QUADRANGULAR / LOSANGULAR, FIO 2,11 MM (14 BWG), MALHA 5 X 5 CM, H = 2 M	Material	m²	1,0203000	35,21	35,92		
					MO sem LS =>	35,47	LS =>	0,00	MO com LS =>	35,47
					Valor do BDI =>	43,71			Valor com BDI =>	206,53
					Quant. =>	591,48	Preço Total =>	122.158,36		

4			ILUMINAÇÃO					69.330,70
4.1	Código	Banco	Descrição	Tipo	Und	Quant.	Valor Unit	Total
Composição	100621	SINAPI	POSTE DE AÇO CÔNICO CONTÍNUO CURVO DUPLO, FLANGEADO, H=9M - FORNECIMENTO E INSTALAÇÃO. AF_04/2025	Postes de Concreto e Metálicos	UN	1,0000000	2.898,07	2.898,07
Composição Auxiliar	88264	SINAPI	ELETRICISTA COM ENCARGOS COMPLEMENTARES	Livro SINAPI: Cálculos e Parâmetros	H	1,3324091	27,77	37,00
Composição Auxiliar	88247	SINAPI	AUXILIAR DE ELETRICISTA COM ENCARGOS COMPLEMENTARES	Livro SINAPI: Cálculos e Parâmetros	H	0,2960909	23,57	6,97
Composição Auxiliar	5930	SINAPI	GUINDAUTO HIDRÁULICO, CAPACIDADE MÁXIMA DE CARGA 6200 KG, MOMENTO MÁXIMO DE CARGA 11,7 TM, ALCANCE MÁXIMO HORIZONTAL 9,70 M, INCLUSIVE CAMINHÃO TOCO PBT 16.000 KG, POTÊNCIA DE 189 CV - CHI DIURNO. AF_06/2014	Custos Horários Produtivo e Improdutivo dos Equipamentos	CHI	0,9865201	70,72	69,76
Composição Auxiliar	5928	SINAPI	GUINDAUTO HIDRÁULICO, CAPACIDADE MÁXIMA DE CARGA 6200 KG, MOMENTO MÁXIMO DE CARGA 11,7 TM, ALCANCE MÁXIMO HORIZONTAL 9,70 M, INCLUSIVE CAMINHÃO TOCO PBT 16.000 KG, POTÊNCIA DE 189 CV - CHP DIURNO. AF_06/2014	Custos Horários Produtivo e Improdutivo dos Equipamentos	CHP	0,1801000	275,62	49,63
Insumo	00039746	SINAPI	CHUMBADOR DE AÇO GALVANIZADO, 1" X 600 MM, PARA POSTES DE AÇO COM BASE, INCLUSO PORCA E ARRUELA	Material	UN	4,0000000	127,68	510,72

Rua Visconde do Rio Branco, 1368, Sala 02-São Sebastião - Palmares/PE
CEP: 55.540-000 CNPJ: 10.212.447/0001-88
E-mail: infraestrutura@palmares.pe.gov.br – Tel: 81-3661-1156 - Ramais: 235-236

Assinado por 1 pessoa: JOSÉ BARTOLOMEU DE ALMEIDA MELO JÚNIOR
Para verificar a validade das assinaturas, acesse <https://palmares.1doc.com.br/verificacao/255F-9645-7933-6BF9> e informe o código 255F-9645-7933-6BF9



PREFEITURA MUNICIPAL DOS PALMARES
CNPJ: 10.212.447/0001-88

Insumo	00000863	SINAPI	CABO DE COBRE NU 35 MM2 MEIO-DURO	Material	M	9,0000000	39,10	351,90	
Insumo	00014163	SINAPI	POSTE CONICO CONTINUO EM ACO GALVANIZADO, CURVO, BRACO DUPLO, FLANGEADO, H = 9 M, DIAMETRO INFERIOR = *135* MM	Material	UN	1,0000000	1.872,09	1.872,09	
				MO sem LS =>	59,29	LS =>	0,00	MO com LS =>	59,29
				Valor do BDI =>	778,13			Valor com BDI =>	3.676,20
						Quant. =>	10,00	Preço Total =>	36.762,00

4.2	Código	Banco	Descrição	Tipo	Und	Quant.	Valor Unit	Total	
Composição	101659	SINAPI	LUMINÁRIA DE LED PARA ILUMINAÇÃO PÚBLICA, DE 181 W ATÉ 239 W - FORNECIMENTO E INSTALAÇÃO. AF_02/2025_PS	Luminárias Externas	UN	1,0000000	757,16	757,16	
Composição Auxiliar	88247	SINAPI	AUXILIAR DE ELETRICISTA COM ENCARGOS COMPLEMENTARES	Livro SINAPI: Cálculos e Parâmetros	H	0,2064000	23,57	4,86	
Composição Auxiliar	5930	SINAPI	GUINDAUTO HIDRÁULICO, CAPACIDADE MÁXIMA DE CARGA 6200 KG, MOMENTO MÁXIMO DE CARGA 11,7 TM, ALCANCE MÁXIMO HORIZONTAL 9,70 M, INCLUSIVE CAMINHÃO TOCO PBT 16.000 KG, POTÊNCIA DE 189 CV - CHI DIURNO. AF_06/2014	Custos Horários Produtivo e Improdutivo dos Equipamentos	CHI	0,0517014	70,72	3,65	
Composição Auxiliar	88264	SINAPI	ELETRICISTA COM ENCARGOS COMPLEMENTARES	Livro SINAPI: Cálculos e Parâmetros	H	0,2064000	27,77	5,73	
Composição Auxiliar	5928	SINAPI	GUINDAUTO HIDRÁULICO, CAPACIDADE MÁXIMA DE CARGA 6200 KG, MOMENTO MÁXIMO DE CARGA 11,7 TM, ALCANCE MÁXIMO HORIZONTAL 9,70 M, INCLUSIVE CAMINHÃO TOCO PBT 16.000 KG, POTÊNCIA DE 189 CV - CHP DIURNO. AF_06/2014	Custos Horários Produtivo e Improdutivo dos Equipamentos	CHP	0,2016071	275,62	55,56	
Insumo	00042248	SINAPI	LUMINARIA DE LED PARA ILUMINACAO PUBLICA, DE 181 W ATE 239 W, INVOLUCRO EM ALUMINIO OU ACO INOX	Material	UN	1,0000000	687,26	687,26	
Insumo	00021127	SINAPI	FITA ISOLANTE ADESIVA ANTICHAMA, USO ATE 750 V, EM ROLO DE 19 MM X 5 M	Material	UN	0,0140000	7,25	0,10	
				MO sem LS =>	13,49	LS =>	0,00	MO com LS =>	13,49
				Valor do BDI =>	203,29			Valor com BDI =>	960,45
						Quant. =>	20,00	Preço Total =>	19.209,00

4.3	Código	Banco	Descrição	Tipo	Und	Quant.	Valor Unit	Total
Composição	105921	SINAPI	LUMINÁRIA REFLETOR LED PARA ILUMINAÇÃO PÚBLICA, 200 W - FORNECIMENTO E INSTALAÇÃO. AF_02/2025	Luminárias Externas	UN	1,0000000	37,72	37,72
Composição Auxiliar	88264	SINAPI	ELETRICISTA COM ENCARGOS COMPLEMENTARES	Livro SINAPI: Cálculos e Parâmetros	H	0,7289000	27,77	20,24
Composição Auxiliar	88247	SINAPI	AUXILIAR DE ELETRICISTA COM ENCARGOS COMPLEMENTARES	Livro SINAPI: Cálculos e Parâmetros	H	0,7289000	23,57	17,18

Rua Visconde do Rio Branco, 1368, Sala 02-São Sebastião - Palmares/PE
CEP: 55.540-000 CNPJ: 10.212.447/0001-88
E-mail: infraestrutura@palmares.pe.gov.br – Tel: 81-3661-1156 - Ramais: 235-236



PREFEITURA MUNICIPAL DOS PALMARES
CNPJ: 10.212.447/0001-88

Insumo	00045271	SINAPI	LUMINARIA LED REFLETOR RETANGULAR BIVOLT, LUZ BRANCA, 200 W	Material	UN	1,0000000	0,00	0,00	
Insumo	00021127	SINAPI	FITA ISOLANTE ADESIVA ANTICHAMA, USO ATE 750 V, EM ROLO DE 19 MM X 5 M	Material	UN	0,0420000	7,25	0,30	
				MO sem LS =>	27,26	LS =>	0,00	MO com LS =>	27,26
				Valor do BDI =>	10,12			Valor com BDI =>	47,84
						Quant. =>	35,00	Preço Total =>	1.674,40

4.4	Código	Banco	Descrição	Tipo	Und	Quant.	Valor Unit	Total	
Composição	97891	SINAPI	CAIXA ENTERRADA ELÉTRICA RETANGULAR, EM ALVENARIA COM BLOCOS DE CONCRETO, FUNDO COM BRITA, DIMENSÕES INTERNAS: 0,4X0,4X0,4 M. AF_12/2020	Caixas Enterradas	UN	1,0000000	202,08	202,08	
Composição Auxiliar	101619	SINAPI	PREPARO DE FUNDO DE VALA COM LARGURA MENOR QUE 1,5 M, COM CAMADA DE BRITA, LANÇAMENTO MANUAL. AF_08/2020	Escoramento e Preparo de Fundo de Valas	m³	0,0490000	283,34	13,88	
Composição Auxiliar	97734	SINAPI	PEÇA RETANGULAR PRÉ-MOLDADA, VOLUME DE CONCRETO DE 10 A 30 LITROS, TAXA DE AÇO APROXIMADA DE 30KG/M³. AF_03/2024	Estruturas Pré-Fabricadas e Pré-Moldadas	m³	0,0252000	2.914,78	73,45	
Composição Auxiliar	88316	SINAPI	SERVENTE COM ENCARGOS COMPLEMENTARES	Livro SINAPI: Cálculos e Parâmetros	H	1,0814000	22,26	24,07	
Composição Auxiliar	100475	SINAPI	ARGAMASSA TRAÇO 1:3 (EM VOLUME DE CIMENTO E AREIA MÉDIA ÚMIDA) COM ADIÇÃO DE IMPERMEABILIZANTE, PREPARO MECÂNICO COM BETONEIRA 400 L. AF_08/2019	Argamassas	m³	0,0261000	735,57	19,19	
Composição Auxiliar	87316	SINAPI	ARGAMASSA TRAÇO 1:4 (EM VOLUME DE CIMENTO E AREIA GROSSA ÚMIDA) PARA CHAPISCO CONVENCIONAL, PREPARO MECÂNICO COM BETONEIRA 400 L. AF_08/2019	Argamassas	m³	0,0064000	492,06	3,14	
Composição Auxiliar	88309	SINAPI	PEDREIRO COM ENCARGOS COMPLEMENTARES	Livro SINAPI: Cálculos e Parâmetros	H	1,3764000	27,42	37,74	
Insumo	00000650	SINAPI	BLOCO DE VEDACAO DE CONCRETO, 9 X 19 X 39 CM (CLASSE C - NBR 6136)	Material	UN	10,0361000	3,05	30,61	
				MO sem LS =>	89,20	LS =>	0,00	MO com LS =>	89,20
				Valor do BDI =>	54,25			Valor com BDI =>	256,33
						Quant. =>	18,00	Preço Total =>	4.613,94

4.5	Código	Banco	Descrição	Tipo	Und	Quant.	Valor Unit	Total
Composição	100600	SINAPI	ASSENTAMENTO DE POSTE DE CONCRETO COM COMPRIMENTO NOMINAL DE 9 M, CARGA NOMINAL DE 300 DAN, ENGASTAMENTO BASE CONCRETADA COM 1 M DE CONCRETO E 0,5 M DE SOLO (NÃO INCLUI FORNECIMENTO). AF_04/2025	Postes de Concreto e Metálicos	UN	1,0000000	696,83	696,83



PREFEITURA MUNICIPAL DOS PALMARES
CNPJ: 10.212.447/0001-88

Composição Auxiliar	5928	SINAPI	GUINDAUTO HIDRÁULICO, CAPACIDADE MÁXIMA DE CARGA 6200 KG, MOMENTO MÁXIMO DE CARGA 11,7 TM, ALCANCE MÁXIMO HORIZONTAL 9,70 M, INCLUSIVE CAMINHÃO TOCO PBT 16.000 KG, POTÊNCIA DE 189 CV - CHP DIURNO. AF_06/2014	Custos Horários Produtivo e Improdutivo dos Equipamentos	CHP	0,0719000	275,62	19,81	
Composição Auxiliar	5930	SINAPI	GUINDAUTO HIDRÁULICO, CAPACIDADE MÁXIMA DE CARGA 6200 KG, MOMENTO MÁXIMO DE CARGA 11,7 TM, ALCANCE MÁXIMO HORIZONTAL 9,70 M, INCLUSIVE CAMINHÃO TOCO PBT 16.000 KG, POTÊNCIA DE 189 CV - CHI DIURNO. AF_06/2014	Custos Horários Produtivo e Improdutivo dos Equipamentos	CHI	0,9865201	70,72	69,76	
Composição Auxiliar	88247	SINAPI	AUXILIAR DE ELETRICISTA COM ENCARGOS COMPLEMENTARES	Livro SINAPI: Cálculos e Parâmetros	H	0,9704545	23,57	22,87	
Composição Auxiliar	88264	SINAPI	ELETRICISTA COM ENCARGOS COMPLEMENTARES	Livro SINAPI: Cálculos e Parâmetros	H	4,3670455	27,77	121,27	
Composição Auxiliar	94962	SINAPI	CONCRETO MAGRO PARA LASTRO, TRAÇO 1:4,5:4,5 (EM MASSA SECA DE CIMENTO/ AREIA MÉDIA/ BRITA 1) - PREPARO MECÂNICO COM BETONEIRA 400 L. AF_05/2021	Produção de Concreto	m³	0,2703811	411,35	111,22	
Insumo	00000863	SINAPI	CABO DE COBRE NU 35 MM2 MEIO-DURO	Material	M	9,0000000	39,10	351,90	
				MO sem LS =>	146,97	LS =>	0,00	MO com LS =>	146,97
				Valor do BDI =>	187,09			Valor com BDI =>	883,92
						Quant. =>	8,00	Preço Total =>	7.071,36

5			PAISAGISMO E ACESSÓRIOS (BANCOS DE CONCRETO)					42.932,41	
5.1	Código	Banco	Descrição	Tipo		Und	Quant.	Valor Unit	Total
Composição	98511	SINAPI	PLANTIO DE ÁRVORE ORNAMENTAL COM ALTURA DE MUDA MAIOR QUE 2,00 M E MENOR OU IGUAL A 4,00 M . AF_07/2024	Paisagismo - Plantio		UN	1,0000000	250,94	250,94
Composição Auxiliar	88316	SINAPI	SERVENTE COM ENCARGOS COMPLEMENTARES	Livro SINAPI: Cálculos e Parâmetros		H	1,2103000	22,26	26,94
Composição Auxiliar	88441	SINAPI	JARDINEIRO COM ENCARGOS COMPLEMENTARES	Livro SINAPI: Cálculos e Parâmetros		H	0,2421000	23,18	5,61
Insumo	00000359	SINAPI	MUDA DE ARVORE ORNAMENTAL, OITI/AROEIRA SALSA/ANGICO/IPE/JACARANDA OU EQUIVALENTE DA REGIAO, H= *2* M	Material		UN	1,0000000	218,39	218,39
				MO sem LS =>	22,59	LS =>	0,00	MO com LS =>	22,59
				Valor do BDI =>	67,37			Valor com BDI =>	318,31
						Quant. =>	17,00	Preço Total =>	5.411,27

5.2	Código	Banco	Descrição	Tipo	Und	Quant.	Valor Unit	Total
------------	---------------	--------------	------------------	-------------	------------	---------------	-------------------	--------------

PREFEITURA MUNICIPAL DOS PALMARES
CNPJ: 10.212.447/0001-88

Composição	103329	SINAPI	ALVENARIA DE VEDAÇÃO DE BLOCOS CERÂMICOS FURADOS NA HORIZONTAL DE 9X19X19 CM (ESPESSURA 9 CM) E ARGAMASSA DE ASSENTAMENTO COM PREPARO MANUAL. AF_12/2021	Alvenaria de Vedação	m²	1,0000000	88,58	88,58		
Composição Auxiliar	87369	SINAPI	ARGAMASSA TRAÇO 1:2:8 (EM VOLUME DE CIMENTO, CAL E AREIA MÉDIA ÚMIDA) PARA EMBOÇO/MASSA ÚNICA/ASSENTAMENTO DE ALVENARIA DE VEDAÇÃO, PREPARO MANUAL. AF_08/2019	Argamassas	m³	0,0091000	844,76	7,68		
Composição Auxiliar	88309	SINAPI	PEDREIRO COM ENCARGOS COMPLEMENTARES	Livro SINAPI: Cálculos e Parâmetros	H	1,6100000	27,42	44,14		
Composição Auxiliar	88316	SINAPI	SERVENTE COM ENCARGOS COMPLEMENTARES	Livro SINAPI: Cálculos e Parâmetros	H	0,8050000	22,26	17,91		
Insumo	00034557	SINAPI	TELA DE ACO SOLDADA GALVANIZADA/ZINCADA PARA ALVENARIA, FIO D = *1,20 A 1,70* MM, MALHA 15 X 15 MM, (C X L) *50 X 7,5* CM	Material	M	0,4200000	1,96	0,82		
Insumo	00007271	SINAPI	BLOCO CERAMICO / TIJOLO VAZADO PARA ALVENARIA DE VEDACAO, 8 FUROS NA HORIZONTAL DE 9 X 19 X 19 CM (L X A X C)	Material	UN	28,3100000	0,63	17,83		
Insumo	00037395	SINAPI	PINO DE ACO COM FURO, HASTE = 27 MM (ACAO DIRETA)	Material	CENTO	0,0050000	41,93	0,20		
					MO sem LS =>	46,94	LS =>	0,00	MO com LS =>	46,94
					Valor do BDI =>	23,78			Valor com BDI =>	112,36
					Quant. =>	111,74	Preço Total =>	12.555,10		

5.3	Código	Banco	Descrição	Tipo	Und	Quant.	Valor Unit	Total		
Composição	87896	SINAPI	CHAPISCO APLICADO EM ALVENARIA (SEM PRESENÇA DE VÃOS) E ESTRUTURAS DE CONCRETO DE FACHADA, COM EQUIPAMENTO DE PROJEÇÃO. ARGAMASSA TRAÇO 1:3 COM PREPARO MANUAL. AF_10/2022	Chapisco	m²	1,0000000	5,63	5,63		
Composição Auxiliar	88309	SINAPI	PEDREIRO COM ENCARGOS COMPLEMENTARES	Livro SINAPI: Cálculos e Parâmetros	H	0,0706000	27,42	1,93		
Composição Auxiliar	90669	SINAPI	PROJETOR PNEUMÁTICO DE ARGAMASSA PARA CHAPISCO E REBOCO COM RECIPIENTE ACOPLADO, TIPO CANEQUINHA, COM COMPRESSOR DE AR REBOCÁVEL VAZÃO 89 PCM E MOTOR DIESEL DE 20 CV - CHI DIURNO. AF_05/2023	Custos Horários Produtivo e Improdutivo dos Equipamentos	CHI	0,0690000	8,94	0,61		
Composição Auxiliar	87377	SINAPI	ARGAMASSA TRAÇO 1:3 (EM VOLUME DE CIMENTO E AREIA GROSSA ÚMIDA) PARA CHAPISCO CONVENCIONAL, PREPARO MANUAL. AF_08/2019	Argamassas	m³	0,0037000	682,91	2,52		
Composição Auxiliar	90668	SINAPI	PROJETOR PNEUMÁTICO DE ARGAMASSA PARA CHAPISCO E REBOCO COM RECIPIENTE ACOPLADO, TIPO CANEQUINHA, COM COMPRESSOR DE AR REBOCÁVEL VAZÃO 89 PCM E MOTOR DIESEL DE 20 CV - CHP DIURNO. AF_05/2023	Custos Horários Produtivo e Improdutivo dos Equipamentos	CHP	0,0017000	32,70	0,05		
Composição Auxiliar	88316	SINAPI	SERVENTE COM ENCARGOS COMPLEMENTARES	Livro SINAPI: Cálculos e Parâmetros	H	0,0235000	22,26	0,52		
					MO sem LS =>	2,42	LS =>	0,00	MO com LS =>	2,42
					Valor do BDI =>	1,51			Valor com BDI =>	7,14

Rua Visconde do Rio Branco, 1368, Sala 02-São Sebastião - Palmares/PE
CEP: 55.540-000 CNPJ: 10.212.447/0001-88
E-mail: infraestrutura@palmares.pe.gov.br – Tel: 81-3661-1156 - Ramais: 235-236

PREFEITURA MUNICIPAL DOS PALMARES
CNPJ: 10.212.447/0001-88

Quant. => 111,74 Preço Total => 797,82

5.4	Código	Banco	Descrição	Tipo	Und	Quant.	Valor Unit	Total		
Composição	87553	SINAPI	EMBOÇO, EM ARGAMASSA TRAÇO 1:2:8, PREPARO MECÂNICO, APLICADO MANUALMENTE EM PAREDES INTERNAS DE AMBIENTES COM ÁREA MAIOR QUE 10M², E = 10MM, COM TALISCAS. AF_03/2024	Massa Única Interna	m²	1,0000000	24,48	24,48		
Composição Auxiliar	87292	SINAPI	ARGAMASSA TRAÇO 1:2:8 (EM VOLUME DE CIMENTO, CAL E AREIA MÉDIA ÚMIDA) PARA EMBOÇO/MASSA ÚNICA/ASSENTAMENTO DE ALVENARIA DE VEDAÇÃO, PREPARO MECÂNICO COM BETONEIRA 400 L. AF_08/2019	Argamassas	m³	0,0194000	705,14	13,67		
Composição Auxiliar	88316	SINAPI	SERVENTE COM ENCARGOS COMPLEMENTARES	Livro SINAPI: Cálculos e Parâmetros	H	0,1402000	22,26	3,12		
Composição Auxiliar	88309	SINAPI	PEDREIRO COM ENCARGOS COMPLEMENTARES	Livro SINAPI: Cálculos e Parâmetros	H	0,2805000	27,42	7,69		
					MO sem LS =>	9,21	LS =>	0,00	MO com LS =>	9,21
					Valor do BDI =>	6,57			Valor com BDI =>	31,05
						Quant. =>	212,30	Preço Total =>	6.591,91	

5.5	Código	Banco	Descrição	Tipo	Und	Quant.	Valor Unit	Total	
Composição	87250	SINAPI	REVESTIMENTO CERÂMICO PARA PISO COM PLACAS TIPO ESMALTADA DE DIMENSÕES 45X45 CM APLICADA EM AMBIENTES DE ÁREA ENTRE 5 M2 E 10 M2. AF_02/2023_PE	Revestimentos Cerâmicos Internos	m²	1,0000000	65,27	65,27	
Composição Auxiliar	88316	SINAPI	SERVENTE COM ENCARGOS COMPLEMENTARES	Livro SINAPI: Cálculos e Parâmetros	H	0,1666000	22,26	3,70	
Composição Auxiliar	88256	SINAPI	AZULEJISTA OU LADRILHEIRO COM ENCARGOS COMPLEMENTARES	Livro SINAPI: Cálculos e Parâmetros	H	0,5143000	27,29	14,03	
Insumo	00001287	SINAPI	PISO EM CERAMICA ESMALTADA, COR LISA, PEI MAIOR OU IGUAL A 4, FORMATO MENOR OU IGUAL A 2025 CM2	Material	m²	1,0710000	33,89	36,29	
Insumo	00001381	SINAPI	ARGAMASSA COLANTE AC I PARA CERAMICAS	Material	KG	9,1325000	1,10	10,04	
Insumo	00034357	SINAPI	REJUNTE CIMENTICIO, QUALQUER COR	Material	KG	0,1880000	6,45	1,21	
				MO sem LS =>	13,03	LS =>	0,00	MO com LS =>	13,03
				Valor do BDI =>	17,52			Valor com BDI =>	82,79
						Quant. =>	212,30	Preço Total =>	17.576,31

6	Código	Banco	Descrição	Tipo	Und	Quant.	Valor Unit	Total
			EQUIPAMENTOS DE GINASTICA E BRINQUEDOS					129.010,18

Rua Visconde do Rio Branco, 1368, Sala 02-São Sebastião - Palmares/PE
CEP: 55.540-000 CNPJ: 10.212.447/0001-88
E-mail: infraestrutura@palmares.pe.gov.br – Tel: 81-3661-1156 - Ramais: 235-236



PREFEITURA MUNICIPAL DOS PALMARES
CNPJ: 10.212.447/0001-88

Insumo	INSUMO Próprio PRÓPRIO -	EQUIPAMENTO DE GINASTICA - BICICLETA DUPLA	Equipamento	UN	1,00000000	3.824,00	3.824,00	
			MO sem LS =>	0,00	LS =>	0,00	MO com LS =>	0,00
			Valor do BDI =>				Valor com BDI =>	4.850,74
					Quant. =>	2,00	Preço Total =>	9.701,48

	Código	Banco	Descrição	Tipo	Und	Quant.	Valor Unit	Total	
Insumo	INSUMO PRÓPRIO -	Próprio	EQUIPAMENTO DE GINASTICA - ESQUI INDIVIDUAL	Equipamento	UN	1,0000000	2.312,00	2.312,00	
				MO sem LS =>	0,00	LS =>	0,00	MO com LS =>	0,00
				Valor do BDI =>				Valor com BDI =>	2.932,77
						Quant. =>	1,00	Preço Total =>	2.932,77

	Código	Banco	Descrição	Tipo	Und	Quant.	Valor Unit	Total	
Insumo	INSUMO PRÓPRIO -	Próprio	EQUIPAMENTO DE GINASTICA - ESQUI MECÂNICO	Equipamento	UN	1,00000000	2.917,00	2.917,00	
				MO sem LS =>	0,00	LS =>	0,00	MO com LS =>	0,00
				Valor do BDI =>				Valor com BDI =>	3.700,21
						Quant. =>	1.00	Preço Total =>	3.700,21

	Código	Banco	Descrição	Tipo	Und	Quant.	Valor Unit	Total	
Insumo	INSUMO PRÓPRIO -	Próprio	EQUIPAMENTO DE GINASTICA - MULTI EXERCITADOR 6 FUNÇÕES	Equipamento	UN	1,00000000	7.557,00	7.557,00	
				MO sem LS =>	0,00	LS =>	0,00	MO com LS =>	0,00
				Valor do BDI =>				Valor com BDI =>	9.586,05
						Quant. =>	1.00	Preço Total =>	9.586,05

	Código	Banco	Descrição	Tipo	Und	Quant.	Valor Unit	Total	
Insumo	INSUMO PRÓPRIO -	Próprio	EQUIPAMENTO DE GINASTICA - PLACA ORIENTATIVA HORIZONTAL	Equipamento	UN	1,00000000	2.856,00	2.856,00	
				MO sem LS =>	0,00	LS =>	0,00	MO com LS =>	0,00
				Valor do BDI =>				Valor com BDI =>	3.622,84
						Quant. =>	1.00	Preço Total =>	3.622.83

	Código	Banco	Descrição	Tipo	Und	Quant.	Valor Unit	Total
--	--------	-------	-----------	------	-----	--------	------------	-------

Rua Visconde do Rio Branco, 1368, Sala 02-São Sebastião - Palmares/PE
CEP: 55.540-000 CNPJ: 10.212.447/0001-88
E-mail: infraestrutura@palmares.pe.gov.br – Tel: 81-3661-1156 - Ramais: 235-236

PREFEITURA MUNICIPAL DOS PALMARES
CNPJ: 10.212.447/0001-88

Insumo	INSUMO PRÓPRIO -	Próprio	EQUIPAMENTO DE GINASTICA - SIMULADOR DE REMO INDIVIDUAL	Equipamento	UN	1,00000000	2.702,01	2.702,01	
				MO sem LS =>	0,00	LS =>	0,00	MO com LS =>	0,00
				Valor do BDI =>				Valor com BDI =>	3.427,50
						Quant. =>	1,00	Preço Total =>	3.427,49

	Código	Banco	Descrição	Tipo	Und	Quant.	Valor Unit	Total	
Insumo	INSUMO PRÓPRIO -	Próprio	EQUIPAMENTO DE GINASTICA - TRICEPS SENTADO	Equipamento	UN	1,00000000	2.735,00	2.735,00	
				MO sem LS =>	0,00	LS =>	0,00	MO com LS =>	0,00
				Valor do BDI =>				Valor com BDI =>	3.469,35
						Quant. =>	1,00	Preço Total =>	3.469,34

	Código	Banco	Descrição	Tipo	Und	Quant.	Valor Unit	Total	
Insumo	INSUMO PRÓPRIO -	Próprio	BRINQUEDO - LITTLE PLAY - KLP 0201	Equipamento	UN	1,00000000	23.609,00	23.609,00	
				MO sem LS =>	0,00	LS =>	0,00	MO com LS =>	0,00
				Valor do BDI =>				Valor com BDI =>	29.948,02
						Quant. =>	1,00	Preço Total =>	29.948,01

	Código	Banco	Descrição	Tipo	Und	Quant.	Valor Unit	Total	
Insumo	INSUMO PRÓPRIO -	Próprio	BRINQUEDO - PLAYGROUND INFANTIL - KMP 0101	Equipamento	UN	1,00000000	13.645,00	13.645,00	
				MO sem LS =>	0,00	LS =>	0,00	MO com LS =>	0,00
				Valor do BDI =>				Valor com BDI =>	17.308,68
						Quant. =>	1,00	Preço Total =>	17.308,68

	Código	Banco	Descrição	Tipo	Und	Quant.	Valor Unit	Total	
Insumo	INSUMO PRÓPRIO -	Próprio	BRINQUEDO - GANGORRA	Equipamento	UN	1,00000000	3.391,00	3.391,00	
				MO sem LS =>	0,00	LS =>	0,00	MO com LS =>	0,00
				Valor do BDI =>				Valor com BDI =>	4.301,48
						Quant. =>	2,00	Preço Total =>	8.602,96

	Código	Banco	Descrição	Tipo	Und	Quant.	Valor Unit	Total
--	--------	-------	-----------	------	-----	--------	------------	-------

Rua Visconde do Rio Branco, 1368, Sala 02-São Sebastião - Palmares/PE
CEP: 55.540-000 CNPJ: 10.212.447/0001-88
E-mail: infraestrutura@palmares.pe.gov.br – Tel: 81-3661-1156 - Ramais: 235-236

Assinado por 1 pessoa: JOSÉ BARTOLOMEU DE ALMEIDA MELO JÚNIOR
Para verificar a validade das assinaturas, acesse <https://palmares.1doc.com.br/verificacao/255F-9645-7933-6BF9> e informe o código 255F-9645-7933-6BF9



PREFEITURA MUNICIPAL DOS PALMARES
CNPJ: 10.212.447/0001-88

Insumo	INSUMO Próprio PRÓPRIO -	BRINQUEDO - DOMUS	Equipamento	UN	1,00000000	7.030,00	7.030,00	
			MO sem LS =>	0,00	LS =>	0,00	MO com LS =>	0,00
			Valor do BDI =>				Valor com BDI =>	8.917,56
					Quant. =>	1,00	Preço Total =>	8.917,55

	Código	Banco	Descrição	Tipo	Und	Quant.	Valor Unit	Total	
Insumo	INSUMO PRÓPRIO -	Próprio	BRINQUEDO DE MOLA (CAVALO, GOLFINHO OU MOTO)	Equipamento	UN	1,0000000	2.755,00	2.755,00	
				MO sem LS =>	0,00	LS =>	0,00	MO com LS =>	0,00
				Valor do BDI =>				Valor com BDI =>	3.494,72
						Quant. =>	3,00	Preço Total =>	10.484,13

	Código	Banco	Descrição	Tipo	Und	Quant.	Valor Unit	Total	
Insumo	INSUMO PRÓPRIO -	Próprio	BRINQUEDO - PLAYGROUND INFANTIL - KMP 0101	Equipamento	UN	1,00000000	13.645,00	13.645,00	
				MO sem LS =>	0,00	LS =>	0,00	MO com LS =>	0,00
				Valor do BDI =>				Valor com BDI =>	17.308,68
						Quant. =>	1,00	Preço Total =>	17.308,68

Total sem BDI	476.780,49
Total do BDI	127.989,17
Total Geral	604.769,66

JOSÉ CARLOS AQUINO GUIMARÃES
Engenheiro Civil
CREA – PE 181798310-5

Rua Visconde do Rio Branco, 1368, Sala 02-São Sebastião - Palmares/PE
CEP: 55.540-000 CNPJ: 10.212.447/0001-88
E-mail: infraestrutura@palmares.pe.gov.br – Tel: 81-3661-1156 - Ramais: 235-236

Obra
REFORMA DA PRAÇA DO QUILOMBO II - LOTE II

Bancos
SINAPI - 09/2025 -
Pernambuco
ORSE - 09/2025 - Sergipe
SEINFRA - 028 - Ceará

B.D.I.
26,85%

Encargos Sociais
Desonerado: embutido nos
preços unitário dos insumos de
mão de obra, de acordo com as
bases.

Orçamento Sintético

Item	Código	Banco	Descrição	Und	Quant.	Valor Unit	Valor Unit com BDI	Total	Peso (%)
1			SERVIÇOS PRELIMINARES		1		24.836,10	24.836,10	4,11 %
1.1	103689	SINAPI	FORNECIMENTO E INSTALAÇÃO DE PLACA DE OBRA COM CHAPA GALVANIZADA E ESTRUTURA DE MADEIRA. AF_03/2022_PS	m²	6	464,70	589,47	3.536,82	0,58 %
1.2	98524	SINAPI	LIMPEZA MANUAL DE VEGETAÇÃO EM TERRENO COM ENXADA. AF_03/2024	m²	1889,82	4,74	6,01	11.357,81	1,88 %
1.3	97622	SINAPI	DEMOLIÇÃO DE ALVENARIA DE BLOCO FURADO, DE FORMA MANUAL, SEM REAPROVEITAMENTO. AF_09/2023	m³	55	58,57	74,29	4.085,95	0,68 %
1.4	100982	SINAPI	CARGA, MANOBRA E DESCARGA DE ENTULHO EM CAMINHÃO BASCULANTE 10 M³ - CARGA COM ESCAVADEIRA HIDRÁULICA (CAÇAMBA DE 0,80 M³ / 111 HP) E DESCARGA LIVRE (UNIDADE: M3). AF_07/2020	m³	55	8,94	11,34	623,70	0,10 %
1.5	104801	SINAPI	REMOÇÃO DE ALAMBRADOS PARA QUADRAS POLIESPORTIVAS, ESTRUTURADO POR TUBOS DE AÇO GALVANIZADO, COM TELA DE ARAME GALVANIZADO, DE FORMA MANUAL, SEM REAPROVEITAMENTO. AF_09/2023	m²	285,58	14,45	18,32	5.231,82	0,87 %
2			PISOS		1		216.501,91	216.501,91	35,80 %
2.1	94273	SINAPI	ASSENTAMENTO DE GUIA (MEIO-FIO) EM TRECHO RETO, CONFECCIONADA EM CONCRETO PRÉ-FABRICADO, DIMENSÕES 100X15X13X30 CM (COMPRIMENTO X BASE INFERIOR X BASE SUPERIOR X ALTURA). AF_01/2024	M	480	51,88	65,80	31.584,00	5,22 %
2.2	93679	SINAPI	EXECUÇÃO DE PASSEIO EM PISO INTERTRAVADO, COM BLOCO RETANGULAR COLORIDO DE 20 X 10 CM, ESPESSURA 6 CM. AF_10/2022	m²	1016,46	94,19	119,48	121.446,64	20,08 %
2.3	CPU-103/2021-PALMARES	Próprio	FORNECIMENTO E INSTALAÇÃO DE GRAMA SINTÉTICA 42MM, ALTA DURABILIDADE, COR VERDE, PROTEÇÃO RAIOS UV E LUZ SOLAR, INCLUSO COLA, TYPE, AREIA TRATADA, BORRACHA E MÃO DE OBRA ESPECIALIZADA - (REF. SEDOP 130170)	m²	310	52,36	66,41	20.587,10	3,40 %
2.4	98504	SINAPI	PLANTIO DE GRAMA BATATAIS EM PLACAS. AF_07/2024	m²	540,36	20,86	26,46	14.297,92	2,36 %

PREFEITURA MUNICIPAL DOS PALMARES
CNPJ: 10.212.447/0001-88

2.5	87702	SINAPI	CONTRAPISO EM ARGAMASSA TRAÇO 1:4 (CIMENTO E AREIA), PREPARO MANUAL, APLICADO EM ÁREAS SECAS SOBRE LAJE, NÃO ADERIDO, ACABAMENTO NÃO REFORÇADO, ESPESSURA 6CM. AF_07/2021	m²	183	61,84	78,44	14.354,52	2,37 %
2.6	102491	SINAPI	PINTURA DE PISO COM TINTA ACRÍLICA, APLICAÇÃO MANUAL, 2 DEMÃOS, INCLUSO FUNDO PREPARADOR. AF_05/2021	m²	183	23,44	29,73	5.440,59	0,90 %
2.7	00000370	SINAPI	AREIA MEDIA - POSTO JAZIDA/FORNECEDOR (RETIRADO NA JAZIDA, SEM TRANSPORTE)	m³	29,4	140,00	177,59	5.221,14	0,86 %
2.8	103781	SINAPI	PISO DE GRAMA SINTÉTICA PARA QUADRA POLIESPORTIVA - FORNECIMENTO E INSTALAÇÃO. AF_03/2022	m²	150	18,77	23,80	3.570,00	0,59 %
3			QUADRAS		1		122.158,36	122.158,36	20,20 %
3.1	102362	SINAPI	ALAMBRADO PARA QUADRA POLIESPORTIVA, ESTRUTURADO POR TUBOS DE AÇO GALVANIZADO, (MONTANTES COM DIÂMETRO 2", TRAVESSAS E ESCORAS COM DIÂMETRO 1 ¼"), COM TELA DE ARAME GALVANIZADO, FIO 14 BWG E MALHA QUADRADA 5X5CM (EXCETO MURETA). AF_03/2021	m²	591,48	162,82	206,53	122.158,36	20,20 %
4			ILUMINAÇÃO		1		69.330,70	69.330,70	11,46 %
4.1	100621	SINAPI	POSTE DE AÇO CÔNICO CONTÍNUO CURVO DUPLO, FLANGEADO, H=9M - FORNECIMENTO E INSTALAÇÃO. AF_04/2025	UN	10	2.898,07	3.676,20	36.762,00	6,08 %
4.2	101659	SINAPI	LUMINÁRIA DE LED PARA ILUMINAÇÃO PÚBLICA, DE 181 W ATÉ 239 W - FORNECIMENTO E INSTALAÇÃO. AF_02/2025_PS	UN	20	757,16	960,45	19.209,00	3,18 %
4.3	105921	SINAPI	LUMINÁRIA REFLETOR LED PARA ILUMINAÇÃO PÚBLICA, 200 W - FORNECIMENTO E INSTALAÇÃO. AF_02/2025	UN	35	37,72	47,84	1.674,40	0,28 %
4.4	97891	SINAPI	CAIXA ENTERRADA ELÉTRICA RETANGULAR, EM ALVENARIA COM BLOCOS DE CONCRETO, FUNDO COM BRITA, DIMENSÕES INTERNAS: 0,4X0,4X0,4 M. AF_12/2020	UN	18	202,08	256,33	4.613,94	0,76 %
4.5	100600	SINAPI	ASSENTAMENTO DE POSTE DE CONCRETO COM COMPRIMENTO NOMINAL DE 9 M, CARGA NOMINAL DE 300 DAN, ENGASTAMENTO BASE CONCRETADA COM 1 M DE CONCRETO E 0,5 M DE SOLO (NÃO INCLUI FORNECIMENTO). AF_04/2025	UN	8	696,83	883,92	7.071,36	1,17 %
5			PAISAGISMO E ACESSÓRIOS (BANCOS DE CONCRETO)		1		42.932,41	42.932,41	7,10 %
5.1	98511	SINAPI	PLANTIO DE ÁRVORE ORNAMENTAL COM ALTURA DE MUDA MAIOR QUE 2,00 M E MENOR OU IGUAL A 4,00 M . AF_07/2024	UN	17	250,94	318,31	5.411,27	0,89 %
5.2	103329	SINAPI	ALVENARIA DE VEDAÇÃO DE BLOCOS CERÂMICOS FURADOS NA HORIZONTAL DE 9X19X19 CM (ESPESSURA 9 CM) E ARGAMASSA DE ASSENTAMENTO COM PREPARO MANUAL. AF_12/2021	m²	111,74	88,58	112,36	12.555,10	2,08 %
5.3	87896	SINAPI	CHAPISCO APLICADO EM ALVENARIA (SEM PRESENÇA DE VÃOS) E ESTRUTURAS DE CONCRETO DE FACHADA, COM EQUIPAMENTO DE PROJEÇÃO. ARGAMASSA TRAÇO 1:3 COM PREPARO MANUAL. AF_10/2022	m²	111,74	5,63	7,14	797,82	0,13 %

PREFEITURA MUNICIPAL DOS PALMARES
CNPJ: 10.212.447/0001-88

5.4	87553	SINAPI	EMBOÇO, EM ARGAMASSA TRAÇO 1:2:8, PREPARO MECÂNICO, APLICADO MANUALMENTE EM PAREDES INTERNAS DE AMBIENTES COM ÁREA MAIOR QUE 10M², E = 10MM, COM TALISCAS. AF_03/2024	m²	212,3	24,48	31,05	6.591,91	1,09 %
5.5	87250	SINAPI	REVESTIMENTO CERÂMICO PARA PISO COM PLACAS TIPO ESMALTADA DE DIMENSÕES 45X45 CM APLICADA EM AMBIENTES DE ÁREA ENTRE 5 M2 E 10 M2. AF_02/2023_PE	m²	212,3	65,27	82,79	17.576,31	2,91 %
6			EQUIPAMENTOS DE GINASTICA E BRINQUEDOS		1		129.010,18	129.010,18	21,33 %
6.1	INSUMO PRÓPRIO -	Próprio	EQUIPAMENTO DE GINASTICA - BICICLETA DUPLA	UN	2	3.824,00	4.850,74	9.701,48	1,60 %
6.2	INSUMO PRÓPRIO -	Próprio	EQUIPAMENTO DE GINASTICA - ESQUI INDIVIDUAL	UN	1	2.312,00	2.932,77	2.932,77	0,48 %
6.3	INSUMO PRÓPRIO -	Próprio	EQUIPAMENTO DE GINASTICA - ESQUI MECÂNICO	UN	1	2.917,00	3.700,21	3.700,21	0,61 %
6.4	INSUMO PRÓPRIO -	Próprio	EQUIPAMENTO DE GINASTICA - MULTI EXERCITADOR 6 FUNÇÕES	UN	1	7.557,00	9.586,05	9.586,05	1,59 %
6.5	INSUMO PRÓPRIO -	Próprio	EQUIPAMENTO DE GINASTICA - PLACA ORIENTATIVA HORIZONTAL	UN	1	2.856,00	3.622,83	3.622,83	0,60 %
6.6	INSUMO PRÓPRIO -	Próprio	EQUIPAMENTO DE GINASTICA - SIMULADOR DE REMO INDIVIDUAL	UN	1	2.702,01	3.427,49	3.427,49	0,57 %
6.7	INSUMO PRÓPRIO -	Próprio	EQUIPAMENTO DE GINASTICA - TRICEPS SENTADO	UN	1	2.735,00	3.469,34	3.469,34	0,57 %
6.8	INSUMO PRÓPRIO -	Próprio	BRINQUEDO - LITTLE PLAY - KLP 0201	UN	1	23.609,00	29.948,01	29.948,01	4,95 %
6.9	INSUMO PRÓPRIO -	Próprio	BRINQUEDO - PLAYGROUND INFANTIL - KMP 0101	UN	1	13.645,00	17.308,68	17.308,68	2,86 %
6.10	INSUMO PRÓPRIO -	Próprio	BRINQUEDO - GANGORRA	UN	2	3.391,00	4.301,48	8.602,96	1,42 %
6.11	INSUMO PRÓPRIO -	Próprio	BRINQUEDO - DOMUS	UN	1	7.030,00	8.917,55	8.917,55	1,47 %
6.12	INSUMO PRÓPRIO -	Próprio	BRINQUEDO DE MOLA (CAVALO, GOLFINHO OU MOTO)	UN	3	2.755,00	3.494,71	10.484,13	1,73 %
6.13	INSUMO PRÓPRIO -	Próprio	BRINQUEDO - PLAYGROUND INFANTIL - KMP 0101	UN	1	13.645,00	17.308,68	17.308,68	2,86 %

Total sem BDI

Total do BDI

Total Geral

476.780,49

127.989,17

604.769,66

PREFEITURA MUNICIPAL DOS PALMARES
CNPJ: 10.212.447/0001-88

JOSÉ CARLOS AQUINO GUIMARÃES
Engenheiro Civil
CREA – PE 181798310-5

Rua Visconde do Rio Branco, 1368, Sala 02-São Sebastião - Palmares/PE
CEP: 55.540-000 CNPJ: 10.212.447/0001-88
E-mail: infraestrutura@palmares.pe.gov.br – Tel: 81-3661-1156 - Ramais: 235-236



Obra
REFORMA DA PRAÇA DO QUILOMBO II - LOTE II

Bancos
SINAPI - 09/2025 -
Pernambuco
ORSE - 09/2025 -
Sergipe
SEINFRA - 028 - Ceará

Encargos Sociais
Desonerado: embutido nos
preços unitário dos insumos
de mão de obra, de acordo
com as bases.

Cronograma Físico e Financeiro								
Item	Descrição	Total Por Etapa	30 DIAS	60 DIAS	90 DIAS	120 DIAS	150 DIAS	180 DIAS
1	SERVIÇOS PRELIMINARES	100,00%	100,00%					
		24.836,10	24.836,10					
2	PISOS	100,00%	40,00%	20,00%	20,00%	20,00%		
		216.501,91	86.600,76	43.300,38	43.300,38	43.300,38		
3	QUADRAS	100,00%			20,00%	50,00%	30,00%	
		122.158,36			24.431,67	61.079,18	36.647,51	
4	ILUMINAÇÃO	100,00%		50,00%	50,00%			
		69.330,70		34.665,35	34.665,35			
5	PAISAGISMO E ACESSÓRIOS (BANCOS DE CONCRETO)	100,00%					100,00%	
		42.932,41					42.932,41	
6	EQUIPAMENTOS DE GINASTICA E BRINQUEDOS	100,00%					22,00%	78,00%
		129.010,18					28.382,24	100.627,94
Porcentagem			18,43%	12,89%	16,93%	17,26%	17,85%	16,64%
Custo			111.436,86	77.965,73	102.397,40	104.379,56	107.962,15	100.627,94
Porcentagem Acumulado			18,43%	31,32%	48,25%	65,51%	83,36%	100,0%
Custo Acumulado			111.436,86	189.402,59	291.799,99	396.179,55	504.141,70	604.769,66

JOSÉ CARLOS AQUINO GUIMARÃES
Engenheiro Civil
CREA – PE 181798310-5



PREFEITURA MUNICIPAL DOS PALMARES
CNPJ: 10.212.447/0001-88



PREFEITURA MUNICIPAL DE PALMARES - PE

Código	Descrição	Onerado Mensalista	Desonerado Mensalista
Grupo A	-	36,80%	21,80%
A1	INSS	20,00%	5,00%
A2	SESI	1,50%	1,50%
A3	SENAI	1,00%	1,00%
A4	INCRA	0,20%	0,20%
A5	SEBRAE	0,60%	0,60%
A6	Salário Educação	2,50%	2,50%
A7	Seguro Contra Acidentes de Trabalho	3,00%	3,00%
A8	FGTS	8,00%	8,00%
A9	SECONCI	0,00%	0,00%
Grupo B	-	17,25%	17,25%
B1	Repouso Semanal Remunerado	0,00%	0,00%
B2	Feriados	0,00%	0,00%
B3	Auxílio - Enfermidade	0,65%	0,65%
B4	13º Salário	8,33%	8,33%
B5	Licença Paternidade	0,05%	0,05%
B6	Faltas Justificadas	0,56%	0,56%
B7	Dias de Chuvas	0,00%	0,00%
B8	Auxílio Acidente de Trabalho	0,07%	0,07%
B9	Férias Gozadas	7,56%	7,56%
B10	Salário Maternidade	0,03%	0,03%
Grupo C	-	9,39%	9,39%
C1	Aviso Prévio Indenizado	3,63%	3,63%
C2	Aviso Prévio Trabalhado	0,09%	0,09%
C3	Férias Indenizadas	3,03%	3,03%
C4	Depósito Rescisão Sem Justa Causa	2,33%	2,33%
C5	Indenização Adicional	0,31%	0,31%
Grupo D	-	6,67%	3,65%
D1	Reincidência de Grupo A sobre Grupo B	6,35%	3,34%
D2	Reincidência de Grupo A sobre Aviso Prévio Trabalhado e Reincidência do FGTS sobre Aviso Prévio Indenizado	0,32%	0,31%
Total(A+B+C+D)		70,11%	52,09%

PREFEITURA MUNICIPAL DOS PALMARES
CNPJ: 10.212.447/0001-88



PREFEITURA MUNICIPAL DE PALMARES - PE

Código	Descrição	Onerado Horista	Desonerado Horista
Grupo A	-	36,80%	21,80%
A1	INSS	20,00%	5,00%
A2	SESI	1,50%	1,50%
A3	SENAI	1,00%	1,00%
A4	INCRA	0,20%	0,20%
A5	SEBRAE	0,60%	0,60%
A6	Salário Educação	2,50%	2,50%
A7	Seguro Contra Acidentes de Trabalho	3,00%	3,00%
A8	FGTS	8,00%	8,00%
A9	SECONCI	0,00%	0,00%
Grupo B	-	47,00%	47,00%
B1	Repouso Semanal Remunerado	18,01%	18,01%
B2	Feriados	4,32%	4,32%
B3	Auxílio - Enfermidade	0,86%	0,86%
B4	13º Salário	10,97%	10,97%
B5	Licença Paternidade	0,07%	0,07%
B6	Faltas Justificadas	0,73%	0,73%
B7	Dias de Chuvas	1,96%	1,96%
B8	Auxílio Acidente de Trabalho	0,10%	0,10%
B9	Férias Gozadas	9,95%	9,95%
B10	Salário Maternidade	0,03%	0,03%
Grupo C	-	12,32%	12,32%
C1	Aviso Prévio Indenizado	4,77%	4,77%
C2	Aviso Prévio Trabalhado	0,11%	0,11%
C3	Férias Indenizadas	3,98%	3,98%
C4	Depósito Rescisão Sem Justa Causa	3,06%	3,06%
C5	Indenização Adicional	0,40%	0,40%
Grupo D	-	17,72%	10,11%
D1	Reincidência de Grupo A sobre Grupo B	17,30%	9,70%
D2	Reincidência de Grupo A sobre Aviso Prévio Trabalhado e Reincidência do FGTS sobre Aviso Prévio Indenizado	0,42%	0,41%
Total(A+B+C+D)		113,84%	91,23%

Composição SINAPI - 89226

INFORMAÇÕES GERAIS

Código	Descrição da Composição	Unidade	
89226	BETONEIRA CAPACIDADE NOMINAL DE 600 L, CAPACIDADE DE MISTURA 360 L, MOTOR ELÉTRICO TRIFÁSICO POTÊNCIA DE 4 CV, SEM CARREGADOR - CHI DIURNO. AF_05/2023	CHI	
Classe		Tipo	
Equipamentos		CUSTO HORÁRIO IMPRODUTIVO DIURNO	
Atualização	Vigência	Macroclasse.classe.grupo	Situação
24/05/2023	11/2014	03.CHOR.CHID.056/01	ATIVO

ITEMS DA COMPOSIÇÃO

Base	Tipo	Código	Descrição	Unidade	Coeficiente
SINAPI	C	89221	BETONEIRA CAPACIDADE NOMINAL DE 600 L, CAPACIDADE DE MISTURA 360 L, MOTOR ELÉTRICO TRIFÁSICO POTÊNCIA DE 4 CV, SEM CARREGADOR - DEPRECIAÇÃO. AF_05/2023	H	1
SINAPI	C	89222	BETONEIRA CAPACIDADE NOMINAL DE 600 L, CAPACIDADE DE MISTURA 360 L, MOTOR ELÉTRICO TRIFÁSICO POTÊNCIA DE 4 CV, SEM CARREGADOR - JUROS. AF_05/2023	H	1

Itens e suas Características

- betoneira com capacidade nominal 600 l, capacidade de mistura 360 l, motor elétrico com potência 4 cv, sem carregador.

Equipamentos

- Não se aplica.

Crítérios para Quantificação dos Serviços

- Hora à disposição do serviço, porém não em operação (motor desligado).

Crítérios de Aferição

- Pesquisa bibliográfica em Manuais Técnicos e catálogos de equipamentos;
- Consideração de custos de depreciação, juros e mão de obra (se houver);
- Condição de severidade adotada foi a Média;
- Impostos e seguros obrigatórios incidentes (se for caminhão ou veículo automotivo) ou não.

Execução

- Não se aplica.

Informações Complementares

- Não se aplica.

Pendências

- Não se aplica.

Composição SINAPI - 101659

INFORMAÇÕES GERAIS

Código	Descrição da Composição	Unidade
--------	-------------------------	---------



LUMINÁRIA DE LED PARA ILUMINAÇÃO PÚBLICA, DE 181 W ATÉ 239 W - FORNECIMENTO E INSTALAÇÃO. AF_02/2025_PS		UN
Classe		Tipo
Luminárias Externas		-
Atualização	Vigência	Macroclasse.classe.grupo
07/03/2025	08/2020	02.INEL.LUME.011/06
		Situação
		ATIVO

ITEMS DA COMPOSIÇÃO

Base	Tipo	Código	Descrição	Unidade	Coeficiente
SINAPI	C	88247	AUXILIAR DE ELETRICISTA COM ENCARGOS COMPLEMENTARES	H	0,2064
SINAPI	C	88264	ELETRICISTA COM ENCARGOS COMPLEMENTARES	H	0,2064
SINAPI	C	5930	GUINDAUTO HIDRÁULICO, CAPACIDADE MÁXIMA DE CARGA 6200 KG, MOMENTO MÁXIMO DE CARGA 11,7 TM, ALCANCE MÁXIMO HORIZONTAL 9,70 M, INCLUSIVE CAMINHÃO TOCO PBT 16.000 KG, POTÊNCIA DE 189 CV - CHI DIURNO. AF_06/2014	CHI	0,0517014
SINAPI	C	5928	GUINDAUTO HIDRÁULICO, CAPACIDADE MÁXIMA DE CARGA 6200 KG, MOMENTO MÁXIMO DE CARGA 11,7 TM, ALCANCE MÁXIMO HORIZONTAL 9,70 M, INCLUSIVE CAMINHÃO TOCO PBT 16.000 KG, POTÊNCIA DE 189 CV - CHP DIURNO. AF_06/2014	CHP	0,2016071
SINAPI	I	21127	FITA ISOLANTE ADESIVA ANTICHAMA, USO ATÉ 750 V, EM ROLO DE 19 MM X 5 M	UN	0,014
SINAPI	I	42248	LUMINARIA DE LED PARA ILUMINACAO PUBLICA, DE 181 W ATE 239 W, INVOLUCRO EM ALUMINIO OU ACO INOX	UN	1

Itens e suas Características

- Eletricista : oficial responsável pela instalação da luminária;
- Auxiliar de eletricista : auxilia ao oficial na instalação da luminária;
- Luminária de LED para iluminação pública de 33 W até 50 W, invólucro em alumínio ou aço inox;
- Fita isolante adesiva antichama, uso até 750 V, em rolo de 19 mm x 5 m: utilizado para isolar as emendas entre os cabos da luminária e os cabos da rede existente;
- Guindauto hidráulico: utilizado para a instalação da luminária. CADERNO TÉCNICO DE COMPOSIÇÕES SINAPI

Equipamentos

- Guindauto hidráulico, capacidade máxima de carga 6200 kg, momento máximo de carga 11,7 t.m, alcance máximo horizontal 9,70 m, inclusive caminhão toco pbt 16.000 kg, potência de 189 cv.

Critérios para Quantificação dos Serviços

- Utilizar a quantidade de luminária LED para iluminação pública de 181 W até 239 W, presente no projeto.

Critérios de Aferição

- Para o levantamento dos índices de produtividade foi considerado que o ajudante é responsável também pelo transporte horizontal do material;
- Para o levantamento dos índices de produtividade foram considerados os operários (oficiais e ajudantes) envolvidos com a execução da luminária.
- A composição contempla o uso do guindauto a partir o momento de sua chegada à frente de trabalho até o momento de sua saída desta frente. Não foram considerados os tempos relativos à mobilização e desmobilização do guindauto.
- São separados o tempo produtivo (CHP) e o tempo improdutivo (CHI) do equipamento guindauto da seguinte forma:
 - > CHP: considera o tempo em que o equipamento está ligado, referente à subida, instalação, descida do oficial e deslocamento entre frentes);
 - > CHI: considera os tempos em que o equipamento está parado por falta de frente (preparo e sinalização do local e demais ajustes antes de iniciar a subida do cesto para execução do serviço e após a descida do mesmo);



Execução

- Verificar o local da instalação;
- Conectar os cabos da luminária nos cabos da rede existente;
- Encaixar luminária no braço para iluminação pública.

Informações Complementares

- Não se aplica.

Pendências

9.PENDÊNCIAS A Pendência por Substituição (PS) ocorre quando é adotada item Com Custo/Preço em substituição a item Sem Custo/Preço com características semelhantes. Pendências por Substituição nesta composição: COMPOSICAO 105844: GUINDAUTO HIDRÁULICO, CAPACIDADE MÁXIMA DE CARGA 6200 KG, MOMENTO MÁXIMO DE CARGA 11,7 TM, ALCANCE MÁXIMO HORIZONTAL 9,70 M, INCLUSIVE CAMINHÃO TOCO PBT 16.000 KG, POTÊNCIA DE 189 CV E CESTA AÉREA COM ISOLAMENTO CLASSE C
- CHP DIURNO. AF_01/2025 (0,201607 CHP) substituído por: COMPOSICAO 5928 (0,201607 CHP); COMPOSICAO 105845: GUINDAUTO HIDRÁULICO, CAPACIDADE MÁXIMA DE CARGA 6200 KG, MOMENTO MÁXIMO DE CARGA 11,7 TM, ALCANCE MÁXIMO HORIZONTAL 9,70 M, INCLUSIVE CAMINHÃO TOCO PBT 16.000 KG, POTÊNCIA DE 189 CV E CESTA AÉREA COM ISOLAMENTO CLASSE C
- CHI DIURNO. AF_01/2025 (0,0517014 CHI) substituído por: COMPOSICAO 5930 (0,0517014 CHI); CADERNO TÉCNICO DE COMPOSIÇÕES SINAPI

Composição SINAPI - 90586

INFORMAÇÕES GERAIS

Código	Descrição da Composição		Unidade
90586	VIBRADOR DE IMERSÃO, DIÂMETRO DE PONTEIRA 45MM, MOTOR ELÉTRICO TRIFÁSICO POTÊNCIA DE 2 CV - CHP DIURNO. AF_06/2015		CHP
Classe		Tipo	
Equipamentos		CUSTO HORÁRIO PRODUTIVO DIURNO	
Atualização	Vigência	Macroclasse.classe.grupo	Situação
19/05/2015	06/2015	03.CHOR.CHPD.066/01	ATIVO

ITEMS DA COMPOSIÇÃO

Base	Tipo	Código	Descrição	Unidade	Coeficiente
SINAPI	C	90582	VIBRADOR DE IMERSÃO, DIÂMETRO DE PONTEIRA 45MM, MOTOR ELÉTRICO TRIFÁSICO POTÊNCIA DE 2 CV - DEPRECIACÃO. AF_06/2015	H	1
SINAPI	C	90583	VIBRADOR DE IMERSÃO, DIÂMETRO DE PONTEIRA 45MM, MOTOR ELÉTRICO TRIFÁSICO POTÊNCIA DE 2 CV - JUROS. AF_06/2015	H	1
SINAPI	C	90584	VIBRADOR DE IMERSÃO, DIÂMETRO DE PONTEIRA 45MM, MOTOR ELÉTRICO TRIFÁSICO POTÊNCIA DE 2 CV - MANUTENÇÃO. AF_06/2015	H	1
SINAPI	C	90585	VIBRADOR DE IMERSÃO, DIÂMETRO DE PONTEIRA 45MM, MOTOR ELÉTRICO TRIFÁSICO POTÊNCIA DE 2 CV - MATERIAIS NA OPERACÃO. AF_06/2015	H	1

Itens e suas Características

- vibrador de imersão, diâmetro de ponteira 45mm, como motor elétrico trifásico 2 cv.

Equipamentos

- Não se aplica.

Critérios para Quantificação dos Serviços

- Hora efetiva em operação produtiva.



- Condição de severidade adotada foi a Média.

Execução

- Não se aplica.

Informações Complementares

- Não se aplica.

Pendências

- Não se aplica.

Composição SINAPI - 102362

INFORMAÇÕES GERAIS

Código	Descrição da Composição	Unidade	
102362	ALAMBRADO PARA QUADRA POLIESPORTIVA, ESTRUTURADO POR TUBOS DE AÇO GALVANIZADO, (MONTANTES COM DIÂMETRO 2", TRAVESSAS E ESCORAS COM DIÂMETRO 1 1/4"), COM TELA DE ARAME GALVANIZADO, FIO 14 BWG E MALHA QUADRADA 5X5CM (EXCETO MURETA). AF_03/2021	m²	
Classe		Tipo	
Cercas, Protetores e Alambrados		ALAMBRADO	
Atualização	Vigência	Macroclasse.classe.grupo	Situação
28/03/2024	03/2021	03.URBA.CERC.010/01	ATIVO

ITEMS DA COMPOSIÇÃO

Base	Tipo	Código	Descrição	Unidade	Coefficiente
SINAPI	C	94962	CONCRETO MAGRO PARA LASTRO, TRAÇO 1:4,5:4,5 (EM MASSA SECA DE CIMENTO/ AREIA MÉDIA/ BRITA 1) - PREPARO MECÂNICO COM BETONEIRA 400 L. AF_05/2021	m³	0,0045
SINAPI	C	88315	SERRALHEIRO COM ENCARGOS COMPLEMENTARES	H	0,9774
SINAPI	C	88316	SERVENTE COM ENCARGOS COMPLEMENTARES	H	0,9974
SINAPI	I	43130	ARAME GALVANIZADO 12 BWG, D = 2,76 MM (0,048 KG/M) OU 14 BWG, D = 2,11 MM (0,026 KG/M)	KG	0,0797
SINAPI	I	11002	ELETRODO REVESTIDO AWS - E6013, DIÂMETRO IGUAL A 2,50 MM	KG	0,0025
SINAPI	I	7167	TELA DE ARAME GALVANIZADA QUADRANGULAR / LOSANGULAR, FIO 2,11 MM (14 BWG), MALHA 5 X 5 CM, H = 2 M	m²	1,0203
SINAPI	I	7698	TUBO AÇO GALVANIZADO COM COSTURA, CLASSE MÉDIA, DN 1 1/4", E = 3,25* MM, PESO 3,14* KG/M (NBR 5580)	M	0,8701
SINAPI	I	7696	TUBO AÇO GALVANIZADO COM COSTURA, CLASSE MÉDIA, DN 2", E = 3,65* MM, PESO 5,10* KG/M (NBR 5580)	M	0,6105

Itens e suas Características

- Serralheiro com encargos complementares: oficial responsável pela execução do alambrado;
- Servente com encargos complementares: auxilia o oficial na execução do alambrado;
- Tela de arame galvanizada: utilizada para fechamento do alambrado; • Tubo aço galvanizado DN 2": utilizado nos montantes do alambrado;
- Tubo aço galvanizado DN 1 1/4": utilizado nos travamentos horizontais e escoramento do alambrado;
- Arame galvanizado: utilizado para fixar a tela na estrutura tubular;

Rua Visconde do Rio Branco, 1368, Sala 02-São Sebastião - Palmares/PE

CEP: 55.540-000 CNPJ: 10.212.447/0001-88

E-mail: infraestrutura@palmares.pe.gov.br – Tel: 81-3661-1156 - Ramais: 235-236

Páginas 5 de 107

Assinado por 1 pessoa: JOSÉ BARTOLOMEU DE ALMEIDA MELO JÚNIOR
Para verificar a validade das assinaturas, acesse <https://palmares.1doc.com.br/verificacao/255F-9645-7933-6BF9> e informe o código 255F-9645-7933-6BF9





- Eletrodo revestido: utilizado nas soldas da estrutura tubular;
- Concreto magro: utilizado para fixar os montantes na base.

Equipamentos

- Não se aplica.

Crítérios para Quantificação dos Serviços

- Utilizar a área de alambrado para quadra poliesportiva, do piso ao seu topo.

Crítérios de Aferição

- Para o levantamento dos índices de produtividade foram considerados os oficiais e ajudantes envolvidos na montagem e instalação do alambrado;
- Foram consideradas perdas por entulho no cálculo de consumo dos tubos, tela, arame, concreto e eletrodos;
- Para fins de quantitativos, foi considerada uma quadra de 30x20 (lateral x fundo), sendo que o alambrado nos fundos tem altura de 4 m e, nas laterais, altura de 2,4 m;
- Foram considerados escoramentos na estrutura;
- Foi considerado que os montantes são chumbados à base em furo com 50 cm de profundidade;
- Foi considerado um montante a cada 2 metros;
- Não inclui tratamento superficial (pintura anticorrosiva);
- Não inclui mureta;
- Não inclui instalação de portas no alambrado.

Execução

- Conferir medidas na obra;
- Cortar os tubos da estrutura do alambrado, conforme projeto;
- Lixar perfeitamente todas as linhas de cortes, eliminando todas as rebarbas;
- Chumbar os montantes na base com concreto;
- Soldar os travamentos horizontais e escoramento do alambrado, conforme projeto;
- Lixar os pontos de solda, eliminando os excessos;
- Após execução da estrutura tubular, posicionar a tela e fixá-la com amarração de arame em todas as malhas.

Informações Complementares

- Não se aplica.

Pendências

- Não se aplica.

Composição SINAPI - 91382

INFORMAÇÕES GERAIS

Código	Descrição da Composição	Unidade
91382	CAMINHÃO BASCULANTE 10 M3, TRUCADO CABINE SIMPLES, PESO BRUTO TOTAL 23.000 KG, CARGA ÚTIL MÁXIMA 15.935 KG, DISTÂNCIA ENTRE EIXOS 4,80 M, POTÊNCIA 230 CV INCLUSIVE CAÇAMBA METÁLICA - IMPOSTOS E SEGUROS. AF_06/2014	H
Classe	Tipo	
Manutenção e Materiais na Operação dos	COMPOSIÇÕES AUXILIARES	
Atualização	Vigência	Macroclasse.classe.grupo
04/05/2022	06/2014	03.CHOR.CAUX.337/01
		Situação
		ATIVO

ITEMS DA COMPOSIÇÃO

Base	Tipo	Código	Descrição	Unidade	Coeficiente
SINAPI	I	37734	CACAMBA METALICA BASCULANTE COM CAPACIDADE DE 10 M3 (INCLUI MONTAGEM, NAO INCLUI CAMINHAO)	UN	0,0000059

Rua Visconde do Rio Branco, 1368, Sala 02-São Sebastião - Palmares/PE

CEP: 55.540-000 CNPJ: 10.212.447/0001-88

E-mail: infraestrutura@palmares.pe.gov.br – Tel: 81-3661-1156 - Ramais: 235-236

Páginas 6 de 107



SINAPI	I	37758	CAMINHAO TRUCADO, PESO BRUTO TOTAL 23000 KG, CARGA UTIL MAXIMA 15285 KG, DISTANCIA ENTRE EIXOS 4,80 M, POTENCIA 326 CV (INCLUI CABINE E CHASSI, NAO INCLUI CARROCERIA)	UN	0,0000057
--------	---	-------	--	----	-----------

Itens e suas Características

- caminhão basculante 10 m³, trucado cabine simples, peso bruto total 23.000 kg, carga útil máxima 15.935 kg, distância entre eixos 4,80 m, potência 230 CV inclusive caçamba metálica.

Equipamentos

- Não se aplica.

Crítérios para Quantificação dos Serviços

- Hora alocada à composição principal CHP ou CHI;
- Calculado pela fórmula $IS = ((n+1)*Va*0,025)/(2*n*HTA*1,25)$, onde: IS = Custo horário de imposto e seguro; Va = Valor de aquisição, custo de insumo disponibilizado no SINAPI; 2,50% = Índice referente ao seguro obrigatório e ao IPVA; n = Vida útil, considerada em anos HTA = Horas trabalhadas por ano; 1,25 = Fator para considerar as Horas Disponíveis por ano.

Crítérios de Aferição

- Pesquisa bibliográfica em Manuais Técnicos e catálogos de equipamentos;
- Condição de severidade adotada foi a Média.

Execução

- Não se aplica.

Informações Complementares

- Não se aplica.

Pendências

- Não se aplica.

Composição SINAPI - 91690

INFORMAÇÕES GERAIS

Código	Descrição da Composição	Unidade	
91690	SERRA CIRCULAR DE BANCADA COM MOTOR ELÉTRICO POTÊNCIA DE 5HP, COM COIFA PARA DISCO 10" - MANUTENÇÃO. AF_08/2015	H	
Classe		Tipo	
Manutenção e Materiais na Operação dos		COMPOSIÇÕES AUXILIARES	
Atualização	Vigência	Macroclasse.classe.grupo	Situação
20/07/2017	08/2015	03.CHOR.CAUX.369/01	ATIVO

ITEMS DA COMPOSIÇÃO

Base	Tipo	Código	Descrição	Unidade	Coeficiente
SINAPI	I	14618	SERRA CIRCULAR DE BANCADA COM MOTOR ELETRICO, POTENCIA DE *1600* W, PARA DISCO DE DIAMETRO DE 10" (250 MM)	UN	0,00005

Itens e suas Características



¹- bancada de serra circular, pica pau, com motor elétrico 5 hp com coifa para disco 10".

Equipamentos

- Não se aplica.

Crítérios para Quantificação dos Serviços

- Hora alocada à composição principal CHP;
- Calculado pela fórmula $M=Va*K/(HTA*n)$, onde: M = Custo horário de manutenção; Va = Valor de aquisição, custo de insumo cadastrado no SINAPI; n = Vida útil, considerada em anos; K = Coeficiente de manutenção; HTA = Horas trabalhadas por ano.

Crítérios de Aferição

- Pesquisa bibliográfica em Manuais Técnicos e catálogos de equipamentos;
- Condição de severidade adotada foi a Média.

Execução

- Não se aplica.

Informações Complementares

- Não se aplica.

Pendências

- Não se aplica.

Composição SINAPI - 89259

INFORMAÇÕES GERAIS

Código	Descrição da Composição	Unidade	
89259	GUINDAUTO HIDRÁULICO, CAPACIDADE MÁXIMA DE CARGA 6200 KG, MOMENTO MÁXIMO DE CARGA 11,7 TM, ALCANCE MÁXIMO HORIZONTAL 9,70 M, INCLUSIVE CAMINHÃO TOCO PBT 16.000 KG, POTÊNCIA DE 189 CV - DEPRECIAÇÃO. AF_06/2014	H	
Classe		Tipo	
Manutenção e Materiais na Operação dos		COMPOSIÇÕES AUXILIARES	
Atualização	Vigência	Macroclasse.classe.grupo	Situação
04/05/2022	06/2014	03.CHOR.CAUX.212/01	ATIVO

ITEMS DA COMPOSIÇÃO

Base	Tipo	Código	Descrição	Unidade	Coeficiente
SINAPI	I	37752	CAMINHÃO TOCO, PESO BRUTO TOTAL 16000 KG, CARGA UTIL MAXIMA 11030 KG, DISTANCIA ENTRE EIXOS 5,41 M, POTENCIA 185 CV (INCLUI CABINE E CHASSI, NAO INCLUI CARROCERIA)	UN	0,0000343
SINAPI	I	3363	GUINDAUTO HIDRAULICO, CAPACIDADE MAXIMA DE CARGA 6200 KG, MOMENTO MAXIMO DE CARGA 11,7 TM, ALCANCE MAXIMO HORIZONTAL 9,70 M, PARA MONTAGEM SOBRE CHASSI DE CAMINHÃO PBT MINIMO 13000 KG (INCLUI MONTAGEM, NAO INCLUI CAMINHÃO)	UN	0,0000551

Itens e suas Características

¹- guindauto hidráulico, capacidade máxima de carga 6.200 kg, momento máximo de carga 11,7 Tm, alcance máximo horizontal 9,70 m, para montagem em caminhão PBT mínimo 13.000 kg; ²- caminhão toco, peso bruto total 16000 kg, carga út

Equipamentos

- Não se aplica.

Crítérios para Quantificação dos Serviços

- Hora alocada à composição principal CHP ou CHI;
- Calculado pela fórmula $CD = (Va - R) / (n * HTA * 1,25)$, onde: CD = Custos de Depreciação horária; Va = Valor de aquisição, referente ao custo de insumo cadastrado no SINAPI; R = Valor residual, adotado % do valor da aquisição. n = Vida útil, considerada em anos; 1,25 = Fator para considerar as Horas Disponíveis por ano; HTA = Horas trabalhadas por ano.

Crítérios de Aferição

- Pesquisa bibliográfica em Manuais Técnicos e catálogos de equipamentos;
- Condição de severidade adotada foi a Média.

Execução

- Não se aplica.

Informações Complementares

- Não se aplica.

Pendências

- Não se aplica.

Composição SINAPI - 5631

INFORMAÇÕES GERAIS

Código	Descrição da Composição	Unidade	
5631	ESCAVADEIRA HIDRÁULICA SOBRE ESTEIRAS, CAÇAMBA 0,80 M3, PESO OPERACIONAL 17 T, POTENCIA BRUTA 111 HP - CHP DIURNO. AF_06/2014	CHP	
Classe		Tipo	
Equipamentos		CUSTO HORÁRIO PRODUTIVO DIURNO	
Atualização	Vigência	Macroclasse.classe.grupo	Situação
24/10/2014	06/2014	03.CHOR.CHPD.001/01	ATIVO

ITEMS DA COMPOSIÇÃO

Base	Tipo	Código	Descrição	Unidade	Coeficiente
SINAPI	C	5627	ESCAVADEIRA HIDRÁULICA SOBRE ESTEIRAS, CAÇAMBA 0,80 M3, PESO OPERACIONAL 17 T, POTENCIA BRUTA 111 HP - DEPRECIACÃO. AF_06/2014	H	1
SINAPI	C	5628	ESCAVADEIRA HIDRÁULICA SOBRE ESTEIRAS, CAÇAMBA 0,80 M3, PESO OPERACIONAL 17 T, POTENCIA BRUTA 111 HP - JUROS. AF_06/2014	H	1
SINAPI	C	5629	ESCAVADEIRA HIDRÁULICA SOBRE ESTEIRAS, CAÇAMBA 0,80 M3, PESO OPERACIONAL 17 T, POTENCIA BRUTA 111 HP - MANUTENÇÃO. AF_06/2014	H	1
SINAPI	C	5630	ESCAVADEIRA HIDRÁULICA SOBRE ESTEIRAS, CAÇAMBA 0,80 M3, PESO OPERACIONAL 17 T, POTENCIA BRUTA 111 HP - MATERIAIS NA OPERAÇÃO. AF_06/2014	H	1
SINAPI	C	88294	OPERADOR DE ESCAVADEIRA COM ENCARGOS COMPLEMENTARES	H	1

Itens e suas Características



- escavadeira hidráulica com potência de 111 hp e caçamba com capacidade de 0,8 m³;
- operador de escavadeira.

Equipamentos

- Não se aplica.

Critérios para Quantificação dos Serviços

- Hora efetiva em operação produtiva.

Critérios de Aferição

- Pesquisa bibliográfica em Manuais Técnicos e catálogos de equipamentos;
- Consideração de custos de depreciação, juros, manutenção, materiais na operação, mão de obra (se houver);
- Condição de severidade adotada foi a Média;
- Impostos e seguros obrigatórios incidentes (se for caminhão ou veículo automotivo) ou não.

Execução

- Não se aplica.

Informações Complementares

- Não se aplica.

Pendências

- Não se aplica.

Composição SINAPI - 90664

INFORMAÇÕES GERAIS

Código		Descrição da Composição		Unidade
90664		PROJETOR PNEUMÁTICO DE ARGAMASSA PARA CHAPISCO E REBOCO COM RECIPIENTE ACOPLADO, TIPO CANEQUINHA, COM COMPRESSOR DE AR REBOCÁVEL VAZÃO 89 PCM E MOTOR DIESEL DE 20 CV - DEPRECIAÇÃO. AF_05/2023		H
Classe		Tipo		
Manutenção e Materiais na Operação dos		-		
Atualização	Vigência	Macroclasse.classe.grupo		Situação
31/10/2024	06/2015	03.CHOR.CAUX.271/01		ATIVO

ITEMS DA COMPOSIÇÃO

Base	Tipo	Código	Descrição	Unidade	Coeficiente
SINAPI	I	13803	COMPRESSOR DE AR REBOCAVEL, VAZAO 89 PCM, PRESSAO EFETIVA DE TRABALHO *102* PSI, MOTOR DIESEL, POTENCIA *20* CV	UN	0,0000533
SINAPI	I	39828	PROJETOR PNEUMATICO DE ARGAMASSA PARA CHAPISCO E REBOCO COM RECIPIENTE ACOPLADO, TIPO CANEQUINHA, COM VOLUME DE 1,50 L, SEM COMPRESSOR	UN	0,000068

Itens e suas Características

'- projetor pneumático de argamassa para chapisco e reboco com recipiente acoplado, tipo "canequinha", com compressor de ar rebocável, vazão 89 pcm, pressão efetiva de trabalho 102 psi, motor diesel, potência 20 cv.



Crítérios para Quantificação dos Serviços

4. CRITÉRIOS PARA QUANTIFICAÇÃO DOS SERVIÇOS

- Hora alocada à composição principal CHP ou CHI;
- Calculado pela fórmula $CD = (V_a - R) / (n \cdot HTA \cdot 1,25)$, onde: CD = Custos de Depreciação horária; V_a = Valor de aquisição, referente ao custo de insumo cadastrado no SINAPI; R = Valor residual, adotado % do valor da aquisição. n = Vida útil, considerada em anos; 1,25 = Fator para considerar as Horas Disponíveis por ano; HTA = Horas trabalhadas por ano.

Crítérios de Aferição

- Pesquisa bibliográfica em Manuais Técnicos e catálogos de equipamentos;
- Condição de severidade adotada foi a Média.

Execução

- Não se aplica.

Informações Complementares

7. INFORMAÇÕES COMPLEMENTARES

- Não se aplica.

Pendências

8. PENDÊNCIAS

- Não se aplica.

Composição SINAPI - 91383

INFORMAÇÕES GERAIS

Código	Descrição da Composição	Unidade	
91383	CAMINHÃO BASCULANTE 10 M3, TRUCADO CABINE SIMPLES, PESO BRUTO TOTAL 23.000 KG, CARGA ÚTIL MÁXIMA 15.935 KG, DISTÂNCIA ENTRE EIXOS 4,80 M, POTÊNCIA 230 CV INCLUSIVE CAÇAMBA METÁLICA - MANUTENÇÃO. AF_06/2014	H	
Classe		Tipo	
Manutenção e Materiais na Operação dos		COMPOSIÇÕES AUXILIARES	
Atualização	Vigência	Macroclasse.classe.grupo	Situação
04/05/2022	06/2014	03.CHOR.CAUX.338/01	ATIVO

ITEMS DA COMPOSIÇÃO

Base	Tipo	Código	Descrição	Unidade	Coeficiente
SINAPI	I	37734	CACAMBA METALICA BASCULANTE COM CAPACIDADE DE 10 M3 (INCLUI MONTAGEM, NAO INCLUI CAMINHÃO)	UN	0,0000849
SINAPI	I	37758	CAMINHÃO TRUCADO, PESO BRUTO TOTAL 23000 KG, CARGA UTIL MAXIMA 15285 KG, DISTANCIA ENTRE EIXOS 4,80 M, POTENCIA 326 CV (INCLUI CABINE E CHASSI, NAO INCLUI CARROCERIA)	UN	0,0000642

Itens e suas Características

- caminhão basculante 10 m³, trucado cabine simples, peso bruto total 23.000 kg, carga útil máxima 15.935 kg, distância entre eixos 4,80 m, potência 230 CV inclusive caçamba metálica.

Critérios para Quantificação dos Serviços

- Hora alocada à composição principal CHP;
- Calculado pela fórmula $M = Va * K / (HTA * n)$, onde: M = Custo horário de manutenção; Va = Valor de aquisição, custo de insumo cadastrado no SINAPI; n = Vida útil, considerada em anos; K = Coeficiente de manutenção; HTA = Horas trabalhadas por ano.

Critérios de Aferição

- Pesquisa bibliográfica em Manuais Técnicos e catálogos de equipamentos;
- Condição de severidade adotada foi a Média.

Execução

- Não se aplica.

Informações Complementares

- Não se aplica.

Pendências

- Não se aplica.

Composição SINAPI - 94971

INFORMAÇÕES GERAIS

Código	Descrição da Composição	Unidade	
94971	CONCRETO FCK = 25MPa, TRAÇO 1:2,3:2,7 (EM MASSA SECA DE CIMENTO/ AREIA MÉDIA/ BRITA 1) - PREPARO MECÂNICO COM BETONEIRA 600 L. AF_05/2021	m³	
Classe		Tipo	
Produção de Concreto		-	
Atualização	Vigência	Macroclasse.classe.grupo	Situação
28/05/2021	07/2016	01.FUES.CONC.010/01	ATIVO

ITEMS DA COMPOSIÇÃO

Base	Tipo	Código	Descrição	Unidade	Coeficiente
SINAPI	C	89226	BETONEIRA CAPACIDADE NOMINAL DE 600 L, CAPACIDADE DE MISTURA 360 L, MOTOR ELÉTRICO TRIFÁSICO POTÊNCIA DE 4 CV, SEM CARREGADOR - CHI DIURNO. AF_05/2023	CHI	0,6067
SINAPI	C	89225	BETONEIRA CAPACIDADE NOMINAL DE 600 L, CAPACIDADE DE MISTURA 360 L, MOTOR ELÉTRICO TRIFÁSICO POTÊNCIA DE 4 CV, SEM CARREGADOR - CHP DIURNO. AF_05/2023	CHP	0,6434
SINAPI	C	88377	OPERADOR DE BETONEIRA ESTACIONÁRIA/MISTURADOR COM ENCARGOS COMPLEMENTARES	H	1,2501
SINAPI	C	88316	SERVENTE COM ENCARGOS COMPLEMENTARES	H	1,9792
SINAPI	I	370	AREIA MÉDIA - POSTO JAZIDA/FORNECEDOR (RETIRADO NA JAZIDA, SEM TRANSPORTE)	m³	0,7275
SINAPI	I	1379	CIMENTO PORTLAND COMPOSTO CP II-32	KG	364,9433
SINAPI	I	4721	PEDRA BRITADA N. 1 (9,5 A 19 MM) POSTO PEDREIRA/FORNECEDOR, SEM FRETE	m³	0,5972

Itens e suas Características

- Cimento Portland composto CP II-32;
- Areia média – areia média na umidade natural, com coeficiente de inchamento em torno de 1,30, pronta para o uso. Caso se constate a presença de impurezas na areia (fragmentos de vegetais etc), proceder previamente ao seu peneiramento, utilizar composição correspondente;
- Brita 1 – agregado graúdo com dimensão granulométrica entre 9,5 e 19 mm e que atenda à norma ABNT NBR 7211; CADERNO TÉCNICO DE COMPOSIÇÕES SINAPI
- Operador de betoneira: responsável por carregar e descarregar o equipamento e operá-lo;
- Servente: auxilia no carregamento e descarregamento.
- Betoneira, equipamento utilizado na produção de concreto em obra Composição 94972
- Cimento Portland composto CP II-32;
- Areia média – areia média na umidade natural, com coeficiente de inchamento em torno de 1,30, pronta para o uso. Caso se constate a presença de impurezas na areia (fragmentos de vegetais etc), proceder previamente ao seu peneiramento, utilizar composição correspondente;
- Brita 1 – agregado graúdo com dimensão granulométrica entre 9,5 e 19 mm e que atenda à norma ABNT NBR 7211;
- Operador de betoneira: responsável por carregar e descarregar o equipamento e operá-lo;
- Servente: auxilia no carregamento e descarregamento;
- Betoneira: equipamento utilizado na produção de concreto em obra.

Equipamentos

- Betoneira: capacidade nominal 600 L, capacidade de mistura 360 L, motor elétrico trifásico, potência 4 CV, sem carregador. O insumo pode ser substituído por betoneira de mesma capacidade com motor a diesel potência 10 HP, com carregador.

Critérios para Quantificação dos Serviços

- Utilizar o volume necessário para execução de um determinado serviço;
- O traço apresentado no item 1 é apenas indicativo. Para que seja atingida a resistência característica de 25 MPa aos 28 dias de idade deve ser efetuado estudo de dosagem, sendo o traço ajustado em função da natureza e da distribuição granulométrica dos materiais efetivamente disponíveis na região da obra.

Critérios de Aferição

- Para o levantamento dos índices de produtividade foram considerados os operários que estavam envolvidos com o preparo de concreto;
- O traço orientativo indicado na composição refere-se à massa de materiais secos, devendo-se corrigir o consumo de água e o consumo de areia em função do seu teor de umidade. Com base no peso unitário dos materiais o traço em massa poderá ser convertido para traço em volume (exceto para o cimento), podendo-se assumir para a areia o coeficiente médio de inchamento de 1,30 caso não se disponha da curva de inchamento real;
- Para o cálculo do consumo de insumos para a produção de 1m³ de concreto considerou-se o traço em massa orientativos e a relação água / cimento igual a 0,56, foram consideradas as sobras ao final do dia;
- Foram separados o tempo produtivo (CHP) e o tempo improdutivo (CHI) do equipamento da seguinte forma: i. CHP: considera os tempos de carregamento, mistura e descarregamento; ii. CHI: considera os demais tempos da jornada de trabalho.
- Os tempos de carregamento foram estabelecidos a partir dos valores medidos em campo, considerando a capacidade de mistura do equipamento;
- O tempo de mistura foi estabelecido a partir dos valores medidos em campo e referências bibliográficas;
- O tempo de descarregamento foi estabelecido a partir dos valores medidos em campo.

Execução

- Lançar 1/3 do volume de água e toda quantidade de agregado graúdo na betoneira, colocando-a em movimento;
- Lançar toda a quantidade de cimento, conforme dosagem indicada, e mais 1/3 terço do volume de água;
- Após algumas voltas da betoneira, lançar toda a quantidade prevista de areia e o restante da água; CADERNO TÉCNICO DE COMPOSIÇÕES SINAPI
- Respeitar o tempo mínimo de mistura indicado pela norma técnica e/ou pelo fabricante do equipamento, permitindo a mistura homogênea de todos os materiais.

Informações Complementares

- Não se aplica.

Pendências

9.PENDÊNCIAS

- Não se aplica.

Composição SINAPI - 87292

INFORMAÇÕES GERAIS

Código	Descrição da Composição	Unidade	
87292	ARGAMASSA TRAÇO 1:2:8 (EM VOLUME DE CIMENTO, CAL E AREIA MÉDIA ÚMIDA) PARA EMBOÇO/MASSA ÚNICA/ASSENTAMENTO DE ALVENARIA DE VEDAÇÃO, PREPARO MECÂNICO COM BETONEIRA 400 L. AF_08/2019	m³	
Classe		Tipo	
Argamassas		ARGAMASSAS	
Atualização	Vigência	Macroclasse.classe.grupo	Situação
13/09/2019	08/2019	01.SEDI.ARGA.014/01	ATIVO

ITEMS DA COMPOSIÇÃO

Base	Tipo	Código	Descrição	Unidade	Coeficiente
SINAPI	C	88831	BETONEIRA CAPACIDADE NOMINAL DE 400 L, CAPACIDADE DE MISTURA 280 L, MOTOR ELÉTRICO TRIFÁSICO POTÊNCIA DE 2 CV, SEM CARREGADOR - CHI DIURNO. AF_05/2023	CHI	3,45
SINAPI	C	88830	BETONEIRA CAPACIDADE NOMINAL DE 400 L, CAPACIDADE DE MISTURA 280 L, MOTOR ELÉTRICO TRIFÁSICO POTÊNCIA DE 2 CV, SEM CARREGADOR - CHP DIURNO. AF_05/2023	CHP	1,05
SINAPI	C	88377	OPERADOR DE BETONEIRA ESTACIONÁRIA/MISTURADOR COM ENCARGOS COMPLEMENTARES	H	4,5
SINAPI	I	370	AREIA MÉDIA - POSTO JAZIDA/FORNECEDOR (RETIRADO NA JAZIDA, SEM TRANSPORTE)	m³	1,16
SINAPI	I	1106	CAL HIDRATADA CH-I PARA ARGAMASSAS	KG	174,1
SINAPI	I	1379	CIMENTO PORTLAND COMPOSTO CP II-32	KG	195,86

Itens e suas Características

- Operador de betoneira: carrega, descarrega e opera a betoneira;
- Areia média: areia média úmida, com taxa de inchamento de 30%;
- Cimento Portland Composto CP II-32;
- Cal Hidratada tipo CH-I;
- Betoneira com capacidade de 400 l.

Equipamentos

- Betoneira: capacidade nominal 400 l, capacidade de mistura 280 l, motor elétrico trifásico potência 2 CV, sem carregador.

Crítérios para Quantificação dos Serviços

- Não se aplica.

Crítérios de Aferição



- Para o levantamento dos índices de produtividade foram considerados os operários que estavam envolvidos com o preparo da argamassa;
- O traço indicado na composição refere-se a volume de materiais;
- Foi considerado um volume de água equivalente a 25% sobre a massa de materiais secos para o preparo da argamassa;
- Para o cálculo do consumo de insumos para a produção da argamassa, foram consideradas as sobras de argamassa ao final do dia;
- Foram separados o tempo produtivo (CHP) e o tempo improdutivo (CHI) do equipamento da seguinte forma:
 - > CHP: considera os tempos de carregamento, mistura e descarregamento;
 - > CHI: considera os demais tempos da jornada de trabalho;
 - O tempo de carregamento foi calculado a partir dos valores medidos em campo, considerando a capacidade de mistura do equipamento;
 - O tempo de mistura foi calculado a partir dos valores medidos em campo e referências bibliográficas;
 - O tempo de descarregamento foi calculado a partir dos valores medidos em campo.

Execução

- Adicionar um pouco da água na betoneira e ligá-la;
- Lançar a areia, cal e o cimento conforme dosagem indicada e adicionar água restante aos poucos até se obter uma mistura homogênea e livre de grumos;
- Respeitar o tempo mínimo de batida indicado pela norma e/ou pelo fabricante do equipamento.

Informações Complementares

- Não se aplica.

Pendências

- Não se aplica.

Composição SINAPI - 92767

INFORMAÇÕES GERAIS

Código	Descrição da Composição	Unidade	
92767	ARMAÇÃO DE LAJE DE ESTRUTURA CONVENCIONAL DE CONCRETO ARMADO UTILIZANDO AÇO CA-60 DE 4,2 MM - MONTAGEM. AF_06/2022	KG	
Classe		Tipo	
Armação para Estruturas de Concreto Armado		-	
Atualização	Vigência	Macroclasse.classe.grupo	Situação
23/06/2022	12/2015	01.FUES.ARMD.009/01	ATIVO

ITEMS DA COMPOSIÇÃO

Base	Tipo	Código	Descrição	Unidade	Coeficiente
SINAPI	C	88238	AJUDANTE DE ARMADOR COM ENCARGOS COMPLEMENTARES	H	0,0172
SINAPI	C	88245	ARMADOR COM ENCARGOS COMPLEMENTARES	H	0,1055
SINAPI	C	92799	CORTE E DOBRA DE AÇO CA-60, DIÂMETRO DE 4,2 MM. AF_06/2022	KG	1
SINAPI	I	43132	ARAME RECOZIDO 16 BWG, D = 1,65 MM (0,016 KG/M) OU 18 BWG, D = 1,25 MM (0,01 KG/M)	KG	0,025
SINAPI	I	39017	ESPACADOR / DISTANCIADOR CIRCULAR COM ENTRADA LATERAL, EM PLÁSTICO, PARA VERGALHAO *4,2 A 12,5* MM, COBRIMENTO 20 MM	UN	2,816

Itens e suas Características

- Peças de aço CA-60 com 4,2 mm de diâmetro, previamente cortadas e dobradas no canteiro (composição auxiliar);



- Arame recozido nº 18 BWG, diâmetro 1,25 mm;
- Espaçador de plástico industrializado circular para concreto armado;
- Armador: responsável pela pré-montagem e montagem das armaduras, de acordo com o projeto estrutural;
- Ajudante de armador: auxilia o armador em todas as atividades necessárias.

Equipamentos

- Não se aplica.

Crítérios para Quantificação dos Serviços

CADERNO TÉCNICO DE COMPOSIÇÕES SINAPI 5. CRITÉRIOS PARA QUANTIFICAÇÃO DOS SERVIÇOS

- Utilizar a quantidade/peso de barras com diâmetro especificado na composição, utilizadas na montagem da armadura de laje em estrutura convencional de concreto armado.

Crítérios de Aferição

- Para o levantamento dos índices de produtividade foram considerados os operários envolvidos diretamente com a montagem da armação da estrutura de concreto armado, após o recebimento/fabricação das peças pré-cortadas/dobradas no canteiro;
- Foi considerado que as barras são recebidas pré-cortadas e pré-dobradas, resultando em perda nula de aço.

Execução

- Com as barras já cortadas e dobradas, executar a montagem da armadura, fixando as diversas partes com arame recozido, respeitando o projeto estrutural;
- Dispor os espaçadores plásticos com afastamento de no máximo 50cm e amarrá-los à armadura de forma a garantir o cobrimento mínimo indicado em projeto;
- Posicionar a armadura na fôrma e fixá-la de modo que não apresente risco de deslocamento durante a concretagem.

Informações Complementares

- Foram considerados os valores analisados para a situação de múltiplos pavimentos, porém, por apresentar custo similar, a composição também é válida para as demais situações (edificação térrea ou sobrado).

Pendências

- Não se aplica.

Composição SINAPI - 91691

INFORMAÇÕES GERAIS

Código	Descrição da Composição			Unidade
91691	SERRA CIRCULAR DE BANCADA COM MOTOR ELÉTRICO POTÊNCIA DE 5HP, COM COIFA PARA DISCO 10" - MATERIAIS NA OPERAÇÃO. AF_08/2015			H
Classe		Tipo		
Manutenção e Materiais na Operação dos		COMPOSIÇÕES AUXILIARES		
Atualização	Vigência	Macroclasse.classe.grupo	Situação	
20/12/2021	08/2015	03.CHOR.CAUX.370/01	ATIVO	

ITEMS DA COMPOSIÇÃO

Base	Tipo	Código	Descrição	Unidade	Coeficiente
SINAPI	I	2705	ENERGIA ELETRICA ATE 2000 KWH INDUSTRIAL, SEM DEMANDA	KWH	1,36

Itens e suas Características

- energia elétrica até 2000 kwh industrial, sem demanda.

Crítérios para Quantificação dos Serviços

- Hora alocada à composição principal CHP;
- Calculado pela fórmula $MTO = (txcomb * pot / FC) * INX(Combustível)$, onde: MTO = Custo horário de materiais de operação; txcomb = Consumo de combustíveis, lubrificantes, filtros, óleos e graxas em l/kWh ou kWh/kWh; pot = Potência do equipamento; FC = Fator de Conversão de unidades para a potência informado do equipamento. Foram considerados:

- Para potência em HP, FC = 1,34044
- Para potência em Cv, FC = 1,3587 * Para potência em kW, o FC = 1,00.

Crítérios de Aferição

- Pesquisa bibliográfica em Manuais Técnicos e catálogos de equipamentos;
- Condição de severidade adotada foi a Média.

Execução

- Não se aplica.

Informações Complementares

- Não se aplica.

Pendências

- Não se aplica.

Composição SINAPI - 88830

INFORMAÇÕES GERAIS

Código	Descrição da Composição	Unidade	
88830	BETONEIRA CAPACIDADE NOMINAL DE 400 L, CAPACIDADE DE MISTURA 280 L, MOTOR ELÉTRICO TRIFÁSICO POTÊNCIA DE 2 CV, SEM CARREGADOR - CHP DIURNO. AF_05/2023	CHP	
Classe		Tipo	
Equipamentos		CUSTO HORÁRIO PRODUTIVO DIURNO	
Atualização	Vigência	Macroclasse.classe.grupo	Situação
24/05/2023	10/2014	03.CHOR.CHPD.049/01	ATIVO

ITEMS DA COMPOSIÇÃO

Base	Tipo	Código	Descrição	Unidade	Coeficiente
SINAPI	C	88826	BETONEIRA CAPACIDADE NOMINAL DE 400 L, CAPACIDADE DE MISTURA 280 L, MOTOR ELÉTRICO TRIFÁSICO POTÊNCIA DE 2 CV, SEM CARREGADOR - DEPRECIAÇÃO. AF_05/2023	H	1
SINAPI	C	88827	BETONEIRA CAPACIDADE NOMINAL DE 400 L, CAPACIDADE DE MISTURA 280 L, MOTOR ELÉTRICO TRIFÁSICO POTÊNCIA DE 2 CV, SEM CARREGADOR - JUROS. AF_05/2023	H	1
SINAPI	C	88828	BETONEIRA CAPACIDADE NOMINAL DE 400 L, CAPACIDADE DE MISTURA 280 L, MOTOR ELÉTRICO TRIFÁSICO POTÊNCIA DE 2 CV, SEM CARREGADOR - MANUTENÇÃO. AF_05/2023	H	1
SINAPI	C	88829	BETONEIRA CAPACIDADE NOMINAL DE 400 L, CAPACIDADE DE MISTURA 280 L, MOTOR ELÉTRICO TRIFÁSICO POTÊNCIA DE 2 CV, SEM CARREGADOR - MATERIAIS NA OPERAÇÃO. AF_05/2023	H	1



Itens e suas Características

- betoneira com capacidade nominal 400 l, capacidade de mistura 280 l, motor elétrico com potência 2 cv, sem carregador.

Equipamentos

- Não se aplica.

Critérios para Quantificação dos Serviços

- Hora efetiva em operação produtiva.

Critérios de Aferição

- Pesquisa bibliográfica em Manuais Técnicos e catálogos de equipamentos;
- Consideração de custos de depreciação, juros, manutenção, materiais na operação, mão de obra (se houver);
- Condição de severidade adotada foi a Média;
- Impostos e seguros obrigatórios incidentes (se for caminhão ou veículo automotivo) ou não.

Execução

- Não se aplica.

Informações Complementares

- Não se aplica.

Pendências

- Não se aplica.

Composição SINAPI - 91386

INFORMAÇÕES GERAIS

Código	Descrição da Composição	Unidade	
91386	CAMINHÃO BASCULANTE 10 M3, TRUCADO CABINE SIMPLES, PESO BRUTO TOTAL 23.000 KG, CARGA ÚTIL MÁXIMA 15.935 KG, DISTÂNCIA ENTRE EIXOS 4,80 M, POTÊNCIA 230 CV INCLUSIVE CAÇAMBA METÁLICA - CHP DIURNO. AF_06/2014	CHP	
Classe		Tipo	
Equipamentos		CUSTO HORÁRIO PRODUTIVO DIURNO	
Atualização	Vigência	Macroclasse.classe.grupo	Situação
24/08/2015	06/2014	03.CHOR.CHPD.087/01	ATIVO

ITEMS DA COMPOSIÇÃO

Base	Tipo	Código	Descrição	Unidade	Coeficiente
SINAPI	C	91380	CAMINHÃO BASCULANTE 10 M3, TRUCADO CABINE SIMPLES, PESO BRUTO TOTAL 23.000 KG, CARGA ÚTIL MÁXIMA 15.935 KG, DISTÂNCIA ENTRE EIXOS 4,80 M, POTÊNCIA 230 CV INCLUSIVE CAÇAMBA METÁLICA - DEPRECIAÇÃO. AF_06/2014	H	1
SINAPI	C	91382	CAMINHÃO BASCULANTE 10 M3, TRUCADO CABINE SIMPLES, PESO BRUTO TOTAL 23.000 KG, CARGA ÚTIL MÁXIMA 15.935 KG, DISTÂNCIA ENTRE EIXOS 4,80 M, POTÊNCIA 230 CV INCLUSIVE CAÇAMBA METÁLICA - IMPOSTOS E SEGUROS. AF_06/2014	H	1



SINAPI	C	91381	CAMINHÃO BASCULANTE 10 M3, TRUCADO CABINE SIMPLES, PESO BRUTO TOTAL 23.000 KG, CARGA ÚTIL MÁXIMA 15.935 KG, DISTÂNCIA ENTRE EIXOS 4,80 M, POTÊNCIA 230 CV INCLUSIVE CAÇAMBA METÁLICA - JUROS. AF_06/2014	H	1
SINAPI	C	91383	CAMINHÃO BASCULANTE 10 M3, TRUCADO CABINE SIMPLES, PESO BRUTO TOTAL 23.000 KG, CARGA ÚTIL MÁXIMA 15.935 KG, DISTÂNCIA ENTRE EIXOS 4,80 M, POTÊNCIA 230 CV INCLUSIVE CAÇAMBA METÁLICA - MANUTENÇÃO. AF_06/2014	H	1
SINAPI	C	91384	CAMINHÃO BASCULANTE 10 M3, TRUCADO CABINE SIMPLES, PESO BRUTO TOTAL 23.000 KG, CARGA ÚTIL MÁXIMA 15.935 KG, DISTÂNCIA ENTRE EIXOS 4,80 M, POTÊNCIA 230 CV INCLUSIVE CAÇAMBA METÁLICA - MATERIAIS NA OPERAÇÃO. AF_06/2014	H	1
SINAPI	C	88281	MOTORISTA DE BASCULANTE COM ENCARGOS COMPLEMENTARES	H	1

Itens e suas Características

- caminhão basculante 10 m³, trucado cabine simples, peso bruto total 23.000 kg, carga útil máxima 15.935 kg, distância entre eixos 4,80 m, potência 230 cv inclusive caçamba metálica;

- motorista de caminhão.

Equipamentos

- Não se aplica.

Critérios para Quantificação dos Serviços

- Hora efetiva em operação produtiva.

Critérios de Aferição

- Pesquisa bibliográfica em Manuais Técnicos e catálogos de equipamentos;
- Consideração de custos de depreciação, juros, manutenção, materiais na operação, mão de obra (se houver);
- Condição de severidade adotada foi a Média;
- Impostos e seguros obrigatórios incidentes (se for caminhão ou veículo automotivo) ou não.

Execução

- Não se aplica.

Informações Complementares

- Não se aplica.

Pendências

- Não se aplica.

Composição SINAPI - 90666

INFORMAÇÕES GERAIS

Código	Descrição da Composição	Unidade
--------	-------------------------	---------



PROJETOR PNEUMÁTICO DE ARGAMASSA PARA CHAPISCO E REBOCO COM RECIPIENTE ACOPLADO, TIPO CANEQUINHA, COM COMPRESSOR DE AR REBOCÁVEL VAZÃO 89 PCM E MOTOR DIESEL DE 20 CV - MANUTENÇÃO. AF_05/2023

H

Classe		Tipo	
Manutenção e Materiais na Operação dos		-	
Atualização	Vigência	Macroclasse.classe.grupo	Situação
31/10/2024	06/2015	03.CHOR.CAUX.273/01	ATIVO

ITEMS DA COMPOSIÇÃO

Base	Tipo	Código	Descrição	Unidade	Coeficiente
SINAPI	I	13803	COMPRESSOR DE AR REBOCAVEL, VAZAO 89 PCM, PRESSAO EFETIVA DE TRABALHO *102* PSI, MOTOR DIESEL, POTENCIA *20* CV	UN	0,0000667
SINAPI	I	39828	PROJETOR PNEUMATICO DE ARGAMASSA PARA CHAPISCO E REBOCO COM RECIPIENTE ACOPLADO, TIPO CANEQUINHA, COM VOLUME DE 1,50 L, SEM COMPRESSOR	UN	0,00008

Itens e suas Características

- projetor pneumático de argamassa para chapisco e reboco com recipiente acoplado, tipo "canequinha", com compressor de ar rebocável, vazão 89 pcm, pressão efetiva de trabalho 102 psi, motor diesel, potência 20 cv.

Equipamentos

- Não se aplica.

Critérios para Quantificação dos Serviços

4.CRITÉRIOS PARA QUANTIFICAÇÃO DOS SERVIÇOS

- Hora alocada à composição principal CHP;
- Calculado pela fórmula $M=Va*K/(HTA*n)$, onde: M = Custo horário de manutenção; Va = Valor de aquisição, custo de insumo cadastrado no SINAPI; n = Vida útil, considerada em anos; K = Coeficiente de manutenção; HTA = Horas trabalhadas por ano.

Critérios de Aferição

- Pesquisa bibliográfica em Manuais Técnicos e catálogos de equipamentos;
- Condição de severidade adotada foi a Média.

Execução

- Não se aplica.

Informações Complementares

7.INFORMAÇÕES COMPLEMENTARES

- Não se aplica.

Pendências

8.PENDÊNCIAS

- Não se aplica.

Composição SINAPI - 88629

INFORMAÇÕES GERAIS

Código	Descrição da Composição	Unidade
--------	-------------------------	---------





ARGAMASSA TRAÇO 1:3 (EM VOLUME DE CIMENTO E AREIA MÉDIA ÚMIDA), PREPARO MANUAL. AF_08/2019		m ³
Classe		Tipo
Argamassas		ARGAMASSAS
Atualização	Vigência	Macroclasse.classe.grupo
13/09/2019	08/2019	01.SEDI.ARGA.134/01
		Situação
		ATIVO

ITEMS DA COMPOSIÇÃO

Base	Tipo	Código	Descrição	Unidade	Coeficiente
SINAPI	C	88316	SERVENTE COM ENCARGOS COMPLEMENTARES	H	8,57
SINAPI	I	370	AREIA MÉDIA - POSTO JAZIDA/FORNECEDOR (RETIRADO NA JAZIDA, SEM TRANSPORTE)	m ³	1,07
SINAPI	I	1379	CIMENTO PORTLAND COMPOSTO CP II-32	KG	482,96

Itens e suas Características

- Servente: dose e mistura manualmente a argamassa;
- Areia média: areia média úmida, com taxa de inchamento de 30%;
- Cimento Portland Composto CP II-32.

Equipamentos

- Não se aplica.

Critérios para Quantificação dos Serviços

- Não se aplica.

Critérios de Aferição

- Para o levantamento dos índices de produtividade foram considerados os operários que estavam envolvidos com o preparo da argamassa;
- O traço indicado na composição refere-se a volume de materiais;
- Foi considerado um volume de água equivalente a 22% sobre a massa de materiais secos para o preparo da argamassa;
- Para o cálculo do consumo de insumos para a produção da argamassa, foram consideradas as sobras de argamassa ao final do dia.

Execução

- Fazer uma mistura inicial a seco de areia e cimento, conforme dosagem indicada;
- Adicionar água aos poucos, misturando com uma enxada até se obter uma massa homogênea e livre de grumos.

Informações Complementares

- Não se aplica.

Pendências

- Não se aplica.

Composição SINAPI - 91689

INFORMAÇÕES GERAIS

Código	Descrição da Composição	Unidade
91689	SERRA CIRCULAR DE BANCADA COM MOTOR ELÉTRICO POTÊNCIA DE 5HP, COM COIFA PARA DISCO 10"; - JUROS. AF_08/2015	H
Classe		Tipo
Manutenção e Materiais na Operação dos		COMPOSIÇÕES AUXILIARES



Atualização	Vigência	Macroclasse.classe.grupo	Situação
23/08/2023	08/2015	03.CHOR.CAUX.368/01	ATIVO

ITEMS DA COMPOSIÇÃO

Base	Tipo	Código	Descrição	Unidade	Coeficiente
SINAPI	I	14618	SERRA CIRCULAR DE BANCADA COM MOTOR ELÉTRICO, POTENCIA DE *1600* W, PARA DISCO DE DIAMETRO DE 10" (250 MM)	UN	0,0000148

Itens e suas Características

- bancada de serra circular, pica pau, com motor elétrico 5 hp com coifa para disco 10".

Equipamentos

- Não se aplica.

Critérios para Quantificação dos Serviços

- Hora alocada à composição principal CHP ou CHI;
- Calculado pela fórmula $J = (V_m * i) / (HTA * 1,25)$, onde: J = Custo horário dos juros; Va = Valor de aquisição, custo de insumo disponibilizado no SINAPI; i = Taxa de juros anual, adotado valor de 6,17% a.a.; Vm = Valor médio do equipamento: $V_m = ((n+1) * V_a) / (2 * n)$; n = Vida útil, considerada em anos; HTA = Horas trabalhadas por ano; 1,25 = Fator para considerar as Horas Disponíveis por ano.

Critérios de Aferição

- Pesquisa bibliográfica em Manuais Técnicos e catálogos de equipamentos;
- Condição de severidade adotada foi a Média.

Execução

- Não se aplica.

Informações Complementares

- Não se aplica.

Pendências

- Não se aplica.

Composição SINAPI - 88826

INFORMAÇÕES GERAIS

Código	Descrição da Composição	Unidade	
88826	BETONEIRA CAPACIDADE NOMINAL DE 400 L, CAPACIDADE DE MISTURA 280 L, MOTOR ELÉTRICO TRIFÁSICO POTÊNCIA DE 2 CV, SEM CARREGADOR - DEPRECIAÇÃO. AF_05/2023	H	
Classe		Tipo	
Manutenção e Materiais na Operação dos		-	
Atualização	Vigência	Macroclasse.classe.grupo	Situação
31/10/2024	10/2014	03.CHOR.CAUX.132/01	ATIVO

ITEMS DA COMPOSIÇÃO

Base	Tipo	Código	Descrição	Unidade	Coeficiente
------	------	--------	-----------	---------	-------------



SINAPI	I	10535	BETONEIRA, CAPACIDADE NOMINAL 400 L, CAPACIDADE DE MISTURA 280 L, MOTOR ELETRICO TRIFASICO 220/380 V, POTENCIA 2 CV, SEM CARREGADOR	UN	0,000064
--------	---	-------	---	----	----------

Itens e suas Características

- betoneira com capacidade nominal 400 L, capacidade de mistura 280 L, motor elétrico com potência 2 CV, sem carregador.

Equipamentos

- Não se aplica.

Critérios para Quantificação dos Serviços

4.CRITÉRIOS PARA QUANTIFICAÇÃO DOS SERVIÇOS

- Hora alocada à composição principal CHP ou CHI;

- Calculado pela fórmula $CD = (Va - R) / (n * HTA * 1,25)$, onde: CD = Custos de Depreciação horária; Va = Valor de aquisição, referente ao custo de insumo cadastrado no SINAPI; R = Valor residual, adotado % do valor da aquisição. n = Vida útil, considerada em anos; 1,25 = Fator para considerar as Horas Disponíveis por ano; HTA = Horas trabalhadas por ano.

Critérios de Aferição

- Pesquisa bibliográfica em Manuais Técnicos e catálogos de equipamentos;

- Condição de severidade adotada foi a Média.

Execução

- Não se aplica.

Informações Complementares

7.INFORMAÇÕES COMPLEMENTARES

- Não se aplica.

Pendências

8.PENDÊNCIAS

- Não se aplica.

Composição SINAPI - 100600

INFORMAÇÕES GERAIS

Código	Descrição da Composição	Unidade	
100600	ASSENTAMENTO DE POSTE DE CONCRETO COM COMPRIMENTO NOMINAL DE 9 M, CARGA NOMINAL DE 300 DAN, ENGASTAMENTO BASE CONCRETADA COM 1 M DE CONCRETO E 0,5 M DE SOLO (NÃO INCLUI FORNECIMENTO). AF_04/2025	UN	
Classe		Tipo	
Postes de Concreto e Metálicos		-	
Atualização	Vigência	Macroclasse.classe.grupo	Situação
09/05/2025	11/2019	02.INEL.POST.023/01	ATIVO

ITEMS DA COMPOSIÇÃO

Base	Tipo	Código	Descrição	Unidade	Coeficiente
SINAPI	C	88247	AUXILIAR DE ELETRICISTA COM ENCARGOS COMPLEMENTARES	H	0,9704545



SINAPI	C	94962	CONCRETO MAGRO PARA LASTRO, TRAÇO 1:4,5:4,5 (EM MASSA SECA DE CIMENTO/ AREIA MÉDIA/ BRITA 1) - PREPARO MECÂNICO COM BETONEIRA 400 L. AF_05/2021	m³	0,2703811
SINAPI	C	88264	ELETRICISTA COM ENCARGOS COMPLEMENTARES	H	4,3670455
SINAPI	C	5930	GUINDAUTO HIDRÁULICO, CAPACIDADE MÁXIMA DE CARGA 6200 KG, MOMENTO MÁXIMO DE CARGA 11,7 TM, ALCANCE MÁXIMO HORIZONTAL 9,70 M, INCLUSIVE CAMINHÃO TOCO PBT 16.000 KG, POTÊNCIA DE 189 CV - CHI DIURNO. AF_06/2014	CHI	0,9865201
SINAPI	C	5928	GUINDAUTO HIDRÁULICO, CAPACIDADE MÁXIMA DE CARGA 6200 KG, MOMENTO MÁXIMO DE CARGA 11,7 TM, ALCANCE MÁXIMO HORIZONTAL 9,70 M, INCLUSIVE CAMINHÃO TOCO PBT 16.000 KG, POTÊNCIA DE 189 CV - CHP DIURNO. AF_06/2014	CHP	0,0719
SINAPI	I	863	CABO DE COBRE NU 35 MM2 MEIO-DURO	M	9

Itens e suas Características

- Eletricista : oficial responsável pela instalação do poste.
- Auxiliar de eletricista : auxiliar ao oficial na instalação de poste.
- Guindauto hidráulico com capacidade máxima de carga 6200 kg e alcance máximo horizontal de 9,7 m (caminhão incluso): utilizado para o posicionamento e fixação do poste no local indicado pelo projeto (tempo produtivo); CADERNO TÉCNICO DE COMPOSIÇÕES SINAPI
- Guindauto hidráulico com capacidade máxima de carga 6200 kg e alcance máximo horizontal de 9,7 m (caminhão incluso): utilizado para o posicionamento e fixação do poste no local indicado pelo projeto (tempo ocioso);
- Cabo de cobre nu 35 mm2 meio-duro: utilizado em toda extensão do poste para posterior aterramento.
- Concreto magro: utilizado como parte do reaterro para engastamento do poste.

Equipamentos

- Guindauto hidráulico com capacidade máxima de carga 6200 kg e alcance máximo horizontal de 9,7 m (caminhão incluso).

CrITÉrios para Quantificação dos Serviços

- Utilizar a quantidade de poste de concreto a ser instalada, conforme especificação descrita na composição.

CrITÉrios de Aferição

- Esta composição considera apenas a instalação, sendo necessário que o usuário contemple, adicionalmente a este valor, o preço do insumo poste (fornecimento).
- Para o levantamento dos índices de produtividade foram considerados os eletricitistas e os auxiliares que trabalhavam diretamente nas atividades relacionadas à instalação do poste.
- Os engastes foram definidos com as dimensões especificadas na norma NBR 15688: 2012.
- Foi considerado que o engaste simples reutiliza o solo escavado e que o engaste com base concretada tem, no total, 1 m de concreto no engaste mais o uso do solo escavado.
- Foi considerado cabo de cobre em toda extensão do poste para posterior aterramento.
- Foi considerado o tempo produtivo (CHP) do guindauto como o tempo para posicionamento e fixação do poste no local indicado pelo projeto.
- As produtividades desta composição não contemplam os serviços de instalação de haste de aterramento, conector para sistema de proteção contra descargas atmosféricas, luminária, passagem de cabos elétricos, transformador e frete. Deve-se, portanto, considerar composições específicas para estes serviços.
- Os serviços para restabelecer o local de escavação para a situação anterior ao serviço, isto é, por exemplo, refazer o piso, plantio de grama etc. não estão contemplados nos índices de produtividade desta composição.
- As composições são válidas para postes com seção circular e duplo T, considerando o comprimento e carga nominal especificada na composição (no caso de duplo T, foi considerada a carga nominal da face B).



SINAPI	C	91282	CORTADORA DE PISO COM MOTOR 4 TEMPOS A GASOLINA, POTÊNCIA DE 13 HP, COM DISCO DE CORTE DIAMANTADO SEGMENTADO PARA CONCRETO, DIÂMETRO DE 350 MM, FURO DE 1" (14 X 1") - MATERIAIS NA OPERAÇÃO. AF_08/2015	H	1
--------	---	-------	--	---	---

Itens e suas Características

- cortadora de piso com motor 4 tempos a gasolina 13 hp com disco de corte diamantado segmentado para concreto, diâmetro de 350 mm, furo de 1 " (14 x 1 ").

Equipamentos

- Não se aplica.

Crítérios para Quantificação dos Serviços

- Hora efetiva em operação produtiva.

Crítérios de Aferição

- Pesquisa bibliográfica em Manuais Técnicos e catálogos de equipamentos;
- Consideração de custos de depreciação, juros, manutenção, materiais na operação, mão de obra (se houver);
- Condição de severidade adotada foi a Média;
- Impostos e seguros obrigatórios incidentes (se for caminhão ou veículo automotivo) ou não.

Execução

- Não se aplica.

Informações Complementares

- Não se aplica.

Pendências

- Não se aplica.

Composição SINAPI - 91380

INFORMAÇÕES GERAIS

Código	Descrição da Composição	Unidade	
91380	CAMINHÃO BASCULANTE 10 M3, TRUCADO CABINE SIMPLES, PESO BRUTO TOTAL 23.000 KG, CARGA ÚTIL MÁXIMA 15.935 KG, DISTÂNCIA ENTRE EIXOS 4,80 M, POTÊNCIA 230 CV INCLUSIVE CAÇAMBA METÁLICA - DEPRECIAÇÃO. AF_06/2014	H	
Classe		Tipo	
Manutenção e Materiais na Operação dos		COMPOSIÇÕES AUXILIARES	
Atualização	Vigência	Macroclasse.classe.grupo	Situação
04/05/2022	06/2014	03.CHOR.CAUX.335/01	ATIVO

ITEMS DA COMPOSIÇÃO

Base	Tipo	Código	Descrição	Unidade	Coeficiente
SINAPI	I	37734	CACAMBA METALICA BASCULANTE COM CAPACIDADE DE 10 M3 (INCLUI MONTAGEM, NAO INCLUI CAMINHAO)	UN	0,0000603



SINAPI	C	91274	PLACA VIBRATÓRIA REVERSÍVEL COM MOTOR 4 TEMPOS A GASOLINA, FORÇA CENTRÍFUGA DE 25 KN (2500 KGF), POTÊNCIA 5,5 CV - JUROS. AF_08/2015	H	1
SINAPI	C	91275	PLACA VIBRATÓRIA REVERSÍVEL COM MOTOR 4 TEMPOS A GASOLINA, FORÇA CENTRÍFUGA DE 25 KN (2500 KGF), POTÊNCIA 5,5 CV - MANUTENÇÃO. AF_08/2015	H	1
SINAPI	C	91276	PLACA VIBRATÓRIA REVERSÍVEL COM MOTOR 4 TEMPOS A GASOLINA, FORÇA CENTRÍFUGA DE 25 KN (2500 KGF), POTÊNCIA 5,5 CV - MATERIAIS NA OPERAÇÃO. AF_08/2015	H	1

Itens e suas Características

- placa vibratória reversível com motor 4 tempos a gasolina, força centrífuga de 25 kn (2500 kgf), potência 5,5 cv.

Equipamentos

- Não se aplica.

Critérios para Quantificação dos Serviços

- Hora efetiva em operação produtiva.

Critérios de Aferição

- Pesquisa bibliográfica em Manuais Técnicos e catálogos de equipamentos;
- Consideração de custos de depreciação, juros, manutenção, materiais na operação, mão de obra (se houver);
- Condição de severidade adotada foi a Média;
- Impostos e seguros obrigatórios incidentes (se for caminhão ou veículo automotivo) ou não.

Execução

- Não se aplica.

Informações Complementares

- Não se aplica.

Pendências

- Não se aplica.

Composição SINAPI - 100475

INFORMAÇÕES GERAIS

Código		Descrição da Composição		Unidade
100475		ARGAMASSA TRAÇO 1:3 (EM VOLUME DE CIMENTO E AREIA MÉDIA ÚMIDA) COM ADIÇÃO DE IMPERMEABILIZANTE, PREPARO MECÂNICO COM BETONEIRA 400 L. AF_08/2019		m³
Classe		Tipo		
Argamassas		ARGAMASSAS		
Atualização	Vigência	Macroclasse.classe.grupo		Situação
13/09/2019	08/2019	01.SEDI.ARGA.138/01		ATIVO

ITEMS DA COMPOSIÇÃO

Base	Tipo	Código	Descrição	Unidade	Coeficiente
------	------	--------	-----------	---------	-------------

SINAPI	C	88831	BETONEIRA CAPACIDADE NOMINAL DE 400 L, CAPACIDADE DE MISTURA 280 L, MOTOR ELÉTRICO TRIFÁSICO POTÊNCIA DE 2 CV, SEM CARREGADOR - CHI DIURNO. AF 05/2023	CHI	2,88
SINAPI	C	88830	BETONEIRA CAPACIDADE NOMINAL DE 400 L, CAPACIDADE DE MISTURA 280 L, MOTOR ELÉTRICO TRIFÁSICO POTÊNCIA DE 2 CV, SEM CARREGADOR - CHP DIURNO. AF 05/2023	CHP	0,87
SINAPI	C	88377	OPERADOR DE BETONEIRA ESTACIONÁRIA/MISTURADOR COM ENCARGOS COMPLEMENTARES	H	3,75
SINAPI	I	123	ADITIVO IMPERMEABILIZANTE DE PEGA NORMAL PARA ARGAMASSAS E CONCRETOS SEM ARMACAO, LIQUIDO E ISENTO DE CLORETOS	L	19,44
SINAPI	I	370	AREIA MEDIA - POSTO JAZIDA/FORNECEDOR (RETIRADO NA JAZIDA, SEM TRANSPORTE)	m³	1,08
SINAPI	I	1379	CIMENTO PORTLAND COMPOSTO CP II-32	KG	486

Itens e suas Características

- Operador de betoneira: carrega, descarrega e opera a betoneira;
- Areia média: areia média úmida, com taxa de inchamento de 30%;
- Cimento Portland Composto CP II-32.
- Aditivo impermeabilizante de pega normal para argamassas e concretos sem armação;
- Betoneira com capacidade nominal de 400 l.

Equipamentos

- Betoneira capacidade nominal de 400 litros, capacidade de mistura de 280 litros, motor elétrico trifásico, potência de 2 CV, sem carregador.

CrITÉRIOS para Quantificação dos Serviços

- Não se aplica.

CrITÉRIOS de Aferição

- Para o levantamento dos índices de produtividade foram considerados os operários que estavam envolvidos com o preparo da argamassa;
- O traço indicado na composição refere-se a volume de materiais;
- Foi considerado um volume de água equivalente a 22% sobre a massa de materiais secos para o preparo da argamassa;
- Para o cálculo do consumo de insumos para a produção da argamassa, foram consideradas as sobras de argamassa ao final do dia;
- Foram separados o tempo produtivo (CHP) e o tempo improdutivo (CHI) do equipamento da seguinte forma:
 - > CHP: considera os tempos de carregamento, mistura e descarregamento;
 - > CHI: considera os demais tempos da jornada de trabalho;
 - O tempo de carregamento foi calculado a partir dos valores medidos em campo, considerando a capacidade de mistura do equipamento;
 - O tempo de mistura foi calculado a partir dos valores medidos em campo e referências bibliográficas;
 - O tempo de descarregamento foi calculado a partir dos valores medidos em campo.

Execução

- Diluir na água de amassamento o aditivo impermeabilizante na proporção indicada pelo fabricante;
- Adicionar um pouco da água na betoneira e ligá-la;
- Lançar a areia e o cimento conforme dosagem indicada e adicionar água restante aos poucos até se obter uma mistura homogênea e livre de grumos;
- Respeitar o tempo mínimo de batida indicado pela norma e/ou pelo fabricante do equipamento.

Pendências

- Não se aplica.

Composição SINAPI - 87369

INFORMAÇÕES GERAIS

Código	Descrição da Composição	Unidade	
87369	ARGAMASSA TRAÇO 1:2:8 (EM VOLUME DE CIMENTO, CAL E AREIA MÉDIA ÚMIDA) PARA EMBOÇO/MASSA ÚNICA/ASSENTAMENTO DE ALVENARIA DE VEDAÇÃO, PREPARO MANUAL. AF_08/2019	m³	
Classe		Tipo	
Argamassas		ARGAMASSAS	
Atualização	Vigência	Macroclasse.classe.grupo	Situação
13/09/2019	08/2019	01.SEDI.ARGA.091/01	ATIVO

ITEMS DA COMPOSIÇÃO

Base	Tipo	Código	Descrição	Unidade	Coeficiente
SINAPI	C	88316	SERVENTE COM ENCARGOS COMPLEMENTARES	H	11,1
SINAPI	I	370	AREIA MÉDIA - POSTO JAZIDA/FORNECEDOR (RETIRADO NA JAZIDA, SEM TRANSPORTE)	m³	1,14
SINAPI	I	1106	CAL HIDRATADA CH-I PARA ARGAMASSAS	KG	171,13
SINAPI	I	1379	CIMENTO PORTLAND COMPOSTO CP II-32	KG	192,52

Itens e suas Características

- Servente: dose e mistura manualmente a argamassa;
- Areia média: areia média úmida, com taxa de inchamento de 30%;
- Cimento Portland Composto CP II-32;
- Cal Hidratada tipo CH-I.

Equipamentos

- Não se aplica.

Critérios para Quantificação dos Serviços

- Não se aplica.

Critérios de Aferição

- Para o levantamento dos índices de produtividade foram considerados os operários que estavam envolvidos com o preparo da argamassa;
- O traço indicado na composição refere-se a volume de materiais;
- Foi considerado um volume de água equivalente a 25% sobre a massa de materiais secos para o preparo da argamassa;
- Para o cálculo do consumo de insumos para a produção da argamassa, foram consideradas as sobras de argamassa ao final do dia.

Execução

- Fazer uma mistura inicial a seco de areia, cimento e cal, conforme dosagem indicada;
- Adicionar água aos poucos, misturando com uma enxada até se obter uma massa homogênea e livre de grumos.

Pendências

- Não se aplica.

Composição SINAPI - 90667

INFORMAÇÕES GERAIS

Código	Descrição da Composição	Unidade	
90667	PROJETOR PNEUMÁTICO DE ARGAMASSA PARA CHAPISCO E REBOCO COM RECIPIENTE ACOPLADO, TIPO CANEQUINHA, COM COMPRESSOR DE AR REBOCÁVEL VAZÃO 89 PCM E MOTOR DIESEL DE 20 CV - MATERIAIS NA OPERAÇÃO. AF_05/2023	H	
Classe		Tipo	
Manutenção e Materiais na Operação dos		-	
Atualização	Vigência	Macroclasse.classe.grupo	Situação
31/10/2024	06/2015	03.CHOR.CAUX.274/01	ATIVO

ITEMS DA COMPOSIÇÃO

Base	Tipo	Código	Descrição	Unidade	Coeficiente
SINAPI	I	4221	OLEO DIESEL COMBUSTIVEL COMUM METROPOLITANO S-10 OU S-500	L	2,5

Itens e suas Características

¹- óleo diesel combustível comum.

Equipamentos

- Não se aplica.

Critérios para Quantificação dos Serviços

4.CRITÉRIOS PARA QUANTIFICAÇÃO DOS SERVIÇOS

- Hora alocada à composição principal CHP;

- Calculado pela fórmula $MTO = (txcomb * pot / FC) * INX(Combustível)$, onde: MTO = Custo horário de materiais de operação; txcomb = Consumo de combustíveis, lubrificantes, filtros, óleos e graxas em l/kWh ou kWh/kWh; pot = Potência do equipamento; FC = Fator de Conversão de unidades para a potência informado do equipamento. Foram considerados:

- Para potência em HP, FC = 1,34044

- Para potência em Cv, FC = 1,3587 * Para potência em kW, o FC = 1,00.

Critérios de Aferição

- Pesquisa bibliográfica em Manuais Técnicos e catálogos de equipamentos;

- Condição de severidade adotada foi a Média.

Execução

- Não se aplica.

Informações Complementares

7.INFORMAÇÕES COMPLEMENTARES

- Não se aplica.

Pendências

8.PENDÊNCIAS

- Não se aplica.

Composição SINAPI - 90585

INFORMAÇÕES GERAIS

Código	Descrição da Composição	Unidade	
90585	VIBRADOR DE IMERSÃO, DIÂMETRO DE PONTEIRA 45MM, MOTOR ELÉTRICO TRIFÁSICO POTÊNCIA DE 2 CV - MATERIAIS NA OPERAÇÃO. AF_06/2015	H	
Classe		Tipo	
Manutenção e Materiais na Operação dos		COMPOSIÇÕES AUXILIARES	
Atualização	Vigência	Macroclasse.classe.grupo	Situação
21/12/2021	06/2015	03.CHOR.CAUX.242/01	ATIVO

ITEMS DA COMPOSIÇÃO

Base	Tipo	Código	Descrição	Unidade	Coeficiente
SINAPI	I	2705	ENERGIA ELETRICA ATE 2000 KWH INDUSTRIAL, SEM DEMANDA	KWH	0,52

Itens e suas Características

↳ energia elétrica até 2000 kwh industrial, sem demanda.

Equipamentos

- Não se aplica.

Critérios para Quantificação dos Serviços

- Hora alocada à composição principal CHP;
- Calculado pela fórmula $MTO = (txcomb * pot / FC) * INX(Combustível)$, onde: MTO = Custo horário de materiais de operação; txcomb = Consumo de combustíveis, lubrificantes, filtros, óleos e graxas em l/kWh ou kWh/kWh; pot = Potência do equipamento; FC = Fator de Conversão de unidades para a potência informado do equipamento. Foram considerados:
 - Para potência em HP, FC = 1,34044
 - Para potência em Cv, FC = 1,3587 * Para potência em kW, o FC = 1,00.

Critérios de Aferição

- Pesquisa bibliográfica em Manuais Técnicos e catálogos de equipamentos;
- Condição de severidade adotada foi a Média.

Execução

- Não se aplica.

Informações Complementares

- Não se aplica.

Pendências

- Não se aplica.

Composição SINAPI - 91692

INFORMAÇÕES GERAIS

Código	Descrição da Composição	Unidade
91692	SERRA CIRCULAR DE BANCADA COM MOTOR ELÉTRICO POTÊNCIA DE 5HP, COM COIFA PARA DISCO 10"; - CHP DIURNO. AF_08/2015	CHP
Classe	Tipo	
Equipamentos	CUSTO HORÁRIO PRODUTIVO DIURNO	



Atualização	Vigência	Macroclasse.classe.grupo	Situação
13/03/2017	08/2015	03.CHOR.CHPD.091/01	ATIVO

ITEMS DA COMPOSIÇÃO

Base	Tipo	Código	Descrição	Unidade	Coeficiente
SINAPI	C	88297	OPERADOR DE MÁQUINAS E EQUIPAMENTOS COM ENCARGOS	H	1
SINAPI	C	91688	SERRA CIRCULAR DE BANCADA COM MOTOR ELÉTRICO POTÊNCIA DE 5HP, COM COIFA PARA DISCO 10" - DEPRECIAÇÃO. AF 08/2015	H	1
SINAPI	C	91689	SERRA CIRCULAR DE BANCADA COM MOTOR ELÉTRICO POTÊNCIA DE 5HP, COM COIFA PARA DISCO 10" - JUROS. AF 08/2015	H	1
SINAPI	C	91690	SERRA CIRCULAR DE BANCADA COM MOTOR ELÉTRICO POTÊNCIA DE 5HP, COM COIFA PARA DISCO 10" - MANUTENÇÃO. AF 08/2015	H	1
SINAPI	C	91691	SERRA CIRCULAR DE BANCADA COM MOTOR ELÉTRICO POTÊNCIA DE 5HP, COM COIFA PARA DISCO 10" - MATERIAIS NA OPERAÇÃO. AF 08/2015	H	1

Itens e suas Características

- bancada de serra circular, pica pau, com motor elétrico 5 hp com coifa para disco 10".
- operador de máquinas e equipamentos.

Equipamentos

- Não se aplica.

Critérios para Quantificação dos Serviços

- Hora efetiva em operação produtiva.

Critérios de Aferição

- Pesquisa bibliográfica em Manuais Técnicos e catálogos de equipamentos;
- Consideração de custos de depreciação, juros, manutenção, materiais na operação, mão de obra (se houver);
- Condição de severidade adotada foi a Média;
- Impostos e seguros obrigatórios incidentes (se for caminhão ou veículo automotivo) ou não.

Execução

- Não se aplica.

Informações Complementares

- Não se aplica.

Pendências

- Não se aplica.

Composição SINAPI - 91688

INFORMAÇÕES GERAIS

Código	Descrição da Composição	Unidade
91688	SERRA CIRCULAR DE BANCADA COM MOTOR ELÉTRICO POTÊNCIA DE 5HP, COM COIFA PARA DISCO 10" - DEPRECIAÇÃO. AF 08/2015	H



Classe		Tipo	
Manutenção e Materiais na Operação dos		COMPOSIÇÕES AUXILIARES	
Atualização	Vigência	Macroclasse.classe.grupo	Situação
20/07/2017	08/2015	03.CHOR.CAUX.367/01	ATIVO

ITEMS DA COMPOSIÇÃO

Base	Tipo	Código	Descrição	Unidade	Coeficiente
SINAPI	I	14618	SERRA CIRCULAR DE BANCADA COM MOTOR ELETRICO, POTENCIA DE *1600* W, PARA DISCO DE DIAMETRO DE 10" (250 MM)	UN	0,000072

Itens e suas Características

- bancada de serra circular, pica pau, com motor elétrico 5 hp com coifa para disco 10".

Equipamentos

- Não se aplica.

Crítérios para Quantificação dos Serviços

- Hora alocada à composição principal CHP ou CHI;
- Calculado pela fórmula $CD = (Va - R) / (n * HTA * 1,25)$, onde: CD = Custos de Depreciação horária; Va = Valor de aquisição, referente ao custo de insumo cadastrado no SINAPI; R = Valor residual, adotado % do valor da aquisição. n = Vida útil, considerada em anos; 1,25 = Fator para considerar as Horas Disponíveis por ano; HTA = Horas trabalhadas por ano.

Crítérios de Aferição

- Pesquisa bibliográfica em Manuais Técnicos e catálogos de equipamentos;
- Condição de severidade adotada foi a Média.

Execução

- Não se aplica.

Informações Complementares

- Não se aplica.

Pendências

- Não se aplica.

Composição SINAPI - 91533

INFORMAÇÕES GERAIS

Código	Descrição da Composição		Unidade
91533	COMPACTADOR DE SOLOS DE PERCUSSÃO (SOQUETE) COM MOTOR A GASOLINA 4 TEMPOS, POTÊNCIA 4 CV - CHP DIURNO. AF_08/2015		CHP
Classe		Tipo	
Equipamentos		CUSTO HORÁRIO PRODUTIVO DIURNO	
Atualização	Vigência	Macroclasse.classe.grupo	Situação
13/03/2017	08/2015	03.CHOR.CHPD.088/01	ATIVO

ITEMS DA COMPOSIÇÃO

Base	Tipo	Código	Descrição	Unidade	Coeficiente
------	------	--------	-----------	---------	-------------

ITEMS DA COMPOSIÇÃO

Base	Tipo	Código	Descrição	Unidade	Coeficiente
SINAPI	I	37752	CAMINHÃO TOCO, PESO BRUTO TOTAL 16000 KG, CARGA UTIL MAXIMA 11030 KG, DISTANCIA ENTRE EIXOS 5,41 M, POTENCIA 185 CV (INCLUI CABINE E CHASSI, NAO INCLUI CARROCERIA)	UN	0,0000141
SINAPI	I	3363	GUINDAUTO HIDRAULICO, CAPACIDADE MAXIMA DE CARGA 6200 KG, MOMENTO MAXIMO DE CARGA 11,7 TM, ALCANCE MAXIMO HORIZONTAL 9,70 M, PARA MONTAGEM SOBRE CHASSI DE CAMINHÃO PBT MINIMO 13000 KG (INCLUI MONTAGEM, NAO INCLUI CAMINHÃO)	UN	0,0000144

Itens e suas Características

- guindauto hidráulico, capacidade máxima de carga 6.200 kg, momento máximo de carga 11,7 Tm, alcance máximo horizontal 9,70 m, para montagem em caminhão PBT mínimo 13.000 kg;
- caminhão toco, peso bruto total 16000 kg, carga útil máxima de 10685 kg, distância entre eixos 4,8m, potência 189 cv (inclui cabine e chassi, não inclui carroceria).

Equipamentos

- Não se aplica.

Crítérios para Quantificação dos Serviços

- Hora alocada à composição principal CHP ou CHI;
- Calculado pela fórmula $J = (Vm \cdot i) / (HTA \cdot 1,25)$, onde: J = Custo horário dos juros; Va = Valor de aquisição, custo de insumo disponibilizado no SINAPI; i = Taxa de juros anual, adotado valor de 6,17% a.a.; Vm = Valor médio do equipamento: $Vm = ((n+1) \cdot Va) / (2 \cdot n)$; n = Vida útil, considerada em anos; HTA = Horas trabalhadas por ano; 1,25 = Fator para considerar as Horas Disponíveis por ano.

Crítérios de Aferição

- Pesquisa bibliográfica em Manuais Técnicos e catálogos de equipamentos;
- Condição de severidade adotada foi a Média.

Execução

- Não se aplica.

Informações Complementares

- Não se aplica.

Pendências

- Não se aplica.

Composição SINAPI - 90583

INFORMAÇÕES GERAIS

Código	Descrição da Composição	Unidade
90583	VIBRADOR DE IMERSÃO, DIÂMETRO DE PONTEIRA 45MM, MOTOR ELÉTRICO TRIFÁSICO POTÊNCIA DE 2 CV - JUROS. AF_06/2015	H
Classe	Tipo	
Manutenção e Materiais na Operação dos	COMPOSIÇÕES AUXILIARES	
Atualização	Vigência	Macroclasse.classe.grupo Situação
23/08/2023	06/2015	03.CHOR.CAUX.240/01 ATIVO

ITEMS DA COMPOSIÇÃO

Base	Tipo	Código	Descrição	Unidade	Coeficiente
SINAPI	I	13896	VIBRADOR DE IMERSAO, DIAMETRO DA PONTEIRA DE *45* MM, COM MOTOR ELETRICO TRIFASICO DE 2 HP (2 CV)	UN	0,0000296

Itens e suas Características

- vibrador de imersão, diâmetro de ponteira 45mm, como motor elétrico trifásico 2 CV.

Equipamentos

- Não se aplica.

Critérios para Quantificação dos Serviços

- Hora alocada à composição principal CHP ou CHI;
 - Calculado pela fórmula $J = (V_m * i) / (HTA * 1,25)$, onde: J = Custo horário dos juros; Va = Valor de aquisição, custo de insumo disponibilizado no SINAPI; i = Taxa de juros anual, adotado valor de 6,17% a.a.; Vm = Valor médio do equipamento:
 $V_m = ((n+1) * V_a) / (2 * n)$; n = Vida útil, considerada em anos; HTA = Horas trabalhadas por ano; 1,25 = Fator para considerar as Horas Disponíveis por ano.

Critérios de Aferição

- Pesquisa bibliográfica em Manuais Técnicos e catálogos de equipamentos;
 - Condição de severidade adotada foi a Média.

Execução

- Não se aplica.

Informações Complementares

- Não se aplica.

Pendências

- Não se aplica.

Composição SINAPI - 91467

INFORMAÇÕES GERAIS

Código	Descrição da Composição	Unidade	
91467	GUINDAUTO HIDRÁULICO, CAPACIDADE MÁXIMA DE CARGA 6200 KG, MOMENTO MÁXIMO DE CARGA 11,7 TM, ALCANCE MÁXIMO HORIZONTAL 9,70 M, INCLUSIVE CAMINHÃO TOCO PBT 16.000 KG, POTÊNCIA DE 189 CV - MATERIAIS NA OPERAÇÃO. AF_08/2015	H	
Classe		Tipo	
Manutenção e Materiais na Operação dos		COMPOSIÇÕES AUXILIARES	
Atualização	Vigência	Macroclasse.classe.grupo	Situação
01/11/2019	08/2015	03.CHOR.CAUX.348/01	ATIVO

ITEMS DA COMPOSIÇÃO

Base	Tipo	Código	Descrição	Unidade	Coeficiente
SINAPI	I	4221	OLEO DIESEL COMBUSTIVEL COMUM METROPOLITANO S-10 OU S-500	L	26,43



Itens e suas Características

- óleo diesel combustível comum.

Equipamentos

- Não se aplica.

Critérios para Quantificação dos Serviços

- Hora alocada à composição principal CHP;
- Calculado pela fórmula $MTO = (txcomb * pot / FC) * INX(Combustível)$, onde: MTO = Custo horário de materiais de operação; txcomb = Consumo de combustíveis, lubrificantes, filtros, óleos e graxas em l/kWh ou kWh/kWh; pot = Potência do equipamento; FC = Fator de Conversão de unidades para a potência informado do equipamento. Foram considerados:
 - Para potência em HP, FC = 1,34044
 - Para potência em Cv, FC = 1,3587 * Para potência em kW, o FC = 1,00.

Crítérios de Aferição

- Pesquisa bibliográfica em Manuais Técnicos e catálogos de equipamentos;
- Condição de severidade adotada foi a Média.

Execução

- Não se aplica.

Informações Complementares

- Não se aplica.

Pendências

- Não se aplica.

Composição SINAPI - 91466

INFORMAÇÕES GERAIS

Código	Descrição da Composição	Unidade	
91466	GUINDAUTO HIDRÁULICO, CAPACIDADE MÁXIMA DE CARGA 6200 KG, MOMENTO MÁXIMO DE CARGA 11,7 TM, ALCANCE MÁXIMO HORIZONTAL 9,70 M, INCLUSIVE CAMINHÃO TOCO PBT 16.000 KG, POTÊNCIA DE 189 CV - IMPOSTOS E SEGUROS. AF_08/2015	H	
Classe		Tipo	
Manutenção e Materiais na Operação dos		COMPOSIÇÕES AUXILIARES	
Atualização	Vigência	Macroclasse.classe.grupo	Situação
04/05/2022	08/2015	03.CHOR.CAUX.347/01	ATIVO

ITEMS DA COMPOSIÇÃO

Base	Tipo	Código	Descrição	Unidade	Coeficiente
SINAPI	I	37752	CAMINHAO TOCO, PESO BRUTO TOTAL 16000 KG, CARGA UTIL MAXIMA 11030 KG, DISTANCIA ENTRE EIXOS 5,41 M, POTENCIA 185 CV (INCLUI CABINE E CHASSI, NAO INCLUI CARROCERIA)	UN	0,0000057
SINAPI	I	3363	GUINDAUTO HIDRAULICO, CAPACIDADE MAXIMA DE CARGA 6200 KG, MOMENTO MAXIMO DE CARGA 11,7 TM, ALCANCE MAXIMO HORIZONTAL 9,70 M, PARA MONTAGEM SOBRE CHASSI DE CAMINHAO PBT MINIMO 13000 KG (INCLUI MONTAGEM, NAO INCLUI CAMINHAO)	UN	0,0000058



Itens e suas Características

- guindaste hidráulico autopropelido, com lança telescópica 28,80 m, capacidade máxima 30 t, potência 97 kw, tração 4 x 4.

Equipamentos

- Não se aplica.

Critérios para Quantificação dos Serviços

- Hora alocada à composição principal CHP ou CHI;
- Calculado pela fórmula $IS = ((n+1) \cdot Va \cdot 0,025) / (2 \cdot n \cdot HTA \cdot 1,25)$, onde: IS = Custo horário de imposto e seguro; Va = Valor de aquisição, custo de insumo disponibilizado no SINAPI; 2,50% = índice referente ao seguro obrigatório e ao IPVA; n = Vida útil, considerada em anos HTA = Horas trabalhadas por ano; 1,25 = Fator para considerar as Horas Disponíveis por ano.

Critérios de Aferição

- Pesquisa bibliográfica em Manuais Técnicos e catálogos de equipamentos;
- Condição de severidade adotada foi a Média.

Execução

- Não se aplica.

Informações Complementares

- Não se aplica.

Pendências

- Não se aplica.

Composição SINAPI - 91532

INFORMAÇÕES GERAIS

Código	Descrição da Composição		Unidade
91532	COMPACTADOR DE SOLOS DE PERCUSSÃO (SOQUETE) COM MOTOR A GASOLINA 4 TEMPOS, POTÊNCIA 4 CV - MATERIAIS NA OPERAÇÃO. AF_08/2015		H
Classe		Tipo	
Manutenção e Materiais na Operação dos		COMPOSIÇÕES AUXILIARES	
Atualização	Vigência	Macroclasse.classe.grupo	Situação
04/11/2019	08/2015	03.CHOR.CAUX.356/01	ATIVO

ITEMS DA COMPOSIÇÃO

Base	Tipo	Código	Descrição	Unidade	Coeficiente
SINAPI	I	4222	GASOLINA COMUM	L	1,03

Itens e suas Características

- gasolina comum.

Equipamentos

- Não se aplica.

Critérios para Quantificação dos Serviços

- Hora alocada à composição principal CHP;
- Calculado pela fórmula $MTO = (txcomb \cdot pot / FC) \cdot INX(Combustível)$, onde: MTO = Custo horário de materiais de operação; txcomb = Consumo de combustíveis, lubrificantes, filtros, óleos e graxas em l/kWh ou kWh/kWh; pot = Potência do equipamento; FC = Fator de Conversão de unidades para a potência informado do equipamento. Foram considerados:



- Para potência em HP, FC = 1,34044
- Para potência em Cv, FC = 1,3587 * Para potência em kW, o FC = 1,00.

Critérios de Aferição

- Pesquisa bibliográfica em Manuais Técnicos e catálogos de equipamentos;
- Condição de severidade adotada foi a Média.

Execução

- Não se aplica.

Informações Complementares

- Não se aplica.

Pendências

- Não se aplica.

Composição SINAPI - 100982

INFORMAÇÕES GERAIS

Código	Descrição da Composição	Unidade	
100982	CARGA, MANOBRA E DESCARGA DE ENTULHO EM CAMINHÃO BASCULANTE 10 M³ - CARGA COM ESCAVADEIRA HIDRÁULICA (CAÇAMBA DE 0,80 M³ / 111 HP) E DESCARGA LIVRE (UNIDADE: M3). AF_07/2020	m³	
Classe		Tipo	
Transporte, Carga e Descarga de Materiais		-	
Atualização	Vigência	Macroclasse.classe.grupo	Situação
24/04/2025	07/2020	03.MOVT.TRAN.050/01	ATIVO

ITEMS DA COMPOSIÇÃO

Base	Tipo	Código	Descrição	Unidade	Coeficiente
SINAPI	C	91387	CAMINHÃO BASCULANTE 10 M3, TRUCADO CABINE SIMPLES, PESO BRUTO TOTAL 23.000 KG, CARGA ÚTIL MÁXIMA 15.935 KG, DISTÂNCIA ENTRE EIXOS 4,80 M, POTÊNCIA 230 CV INCLUSIVE CAÇAMBA METÁLICA - CHI DIURNO. AF_06/2014	CHI	0,0138
SINAPI	C	91386	CAMINHÃO BASCULANTE 10 M3, TRUCADO CABINE SIMPLES, PESO BRUTO TOTAL 23.000 KG, CARGA ÚTIL MÁXIMA 15.935 KG, DISTÂNCIA ENTRE EIXOS 4,80 M, POTÊNCIA 230 CV INCLUSIVE CAÇAMBA METÁLICA - CHP DIURNO. AF_06/2014	CHP	0,0198
SINAPI	C	5632	ESCAVADEIRA HIDRÁULICA SOBRE ESTEIRAS, CAÇAMBA 0,80 M3, PESO OPERACIONAL 17 T, POTENCIA BRUTA 111 HP - CHI DIURNO. AF_06/2014	CHI	0,0105
SINAPI	C	5631	ESCAVADEIRA HIDRÁULICA SOBRE ESTEIRAS, CAÇAMBA 0,80 M3, PESO OPERACIONAL 17 T, POTENCIA BRUTA 111 HP - CHP DIURNO. AF_06/2014	CHP	0,0083

Itens e suas Características

- Caminhão basculante 10 m3: equipamento onde ocorre a carga de entulho, para posterior transporte (transporte não incluso na composição). Responsável, também, pela operação de descarga de entulho.
- Escavadeira: equipamento utilizado para o carregamento de entulho no caminhão basculante. CADERNO TÉCNICO DE COMPOSIÇÕES SINAPI



Equipamentos

- Caminhão basculante 10 m³, trucado cabine simples, peso bruto total 23.000 kg, carga útil máxima 15.935 kg, distância entre eixos 4,80 m, potência 230 cv inclusive caçamba metálica.
- Escavadeira hidráulica sobre esteiras, caçamba 0,80 m³, peso operacional 17,8 t, potência líquida 110 hp.

Critérios para Quantificação dos Serviços

- Utilizar o volume solto (em m³) de entulho.

Critérios de Aferição

- Para o levantamento dos índices de produtividade dos equipamentos foram considerados os tempos de carga, descarga e manobras para carga e descarga.
- As produtividades desta composição não contemplam as operações de transporte de materiais. Para tais atividades, utilizar a composição específica de momento de transporte.
- Foram separados os tempos produtivo (CHP) e improdutivo (CHI) dos equipamentos de acordo com o Fator Tempo de Trabalho (FTT) de 70%, da seguinte forma:
 - > CHP caminhão: considera os tempos de carga, descarga e manobras;
 - > CHI caminhão: considera tempo de espera e os demais tempos da jornada de trabalho;
 - > CHP escavadeira: considera o tempo de carga;
 - > CHI escavadeira: considera o tempo de espera e os demais tempos da jornada de trabalho.

Execução

- Carga de entulho, em caminhão basculante, com a utilização de escavadeira e descarga livre (basculamento do caminhão).

Informações Complementares

- Não se aplica

Pendências

- Não se aplica.

Composição SINAPI - 92799

INFORMAÇÕES GERAIS

Código	Descrição da Composição		Unidade
92799	CORTE E DOBRA DE AÇO CA-60, DIÂMETRO DE 4,2 MM. AF_06/2022		KG
Classe		Tipo	
Armação para Estruturas de Concreto Armado		-	
Atualização	Vigência	Macroclasse.classe.grupo	Situação
11/03/2025	12/2015	01.FUES.ARMD.047/01	ATIVO

ITEMS DA COMPOSIÇÃO

Base	Tipo	Código	Descrição	Unidade	Coeficiente
SINAPI	C	88238	AJUDANTE DE ARMADOR COM ENCARGOS COMPLEMENTARES	H	0,0152
SINAPI	C	88245	ARMADOR COM ENCARGOS COMPLEMENTARES	H	0,0933
SINAPI	I	43059	ACO CA-60, 4,2 MM, OU 5,0 MM, OU 6,0 MM, OU 7,0 MM, VERGALHAO	KG	1,07

Itens e suas Características

- Vergalhão de aço CA-60 de diâmetro de 4,2 mm, fornecido em barras de 12 m;
- Armador: responsável pela execução dos cortes e dobras dos vergalhões de aço, de acordo com o projeto estrutural;
- Ajudante de armador: auxilia o armador em todas as atividades necessárias.





Equipamentos

- Não se aplica.

Critérios para Quantificação dos Serviços

5. CRITÉRIOS PARA QUANTIFICAÇÃO DOS SERVIÇOS

- Utilizar a quantidade/peso de barras com o diâmetro especificado na composição a ser cortada e dobrada.

Critérios de Aferição

- Para o levantamento dos índices de produtividade foram considerados os operários envolvidos diretamente com o corte e dobra da armadura para estrutura de concreto armado. CADERNO TÉCNICO DE COMPOSIÇÕES SINAPI

Execução

- Com uma máquina de corte posicionada sobre uma bancada de trabalho, realizar o corte das barras obedecendo as medidas indicadas no projeto da estrutura;
- Após a liberação das barras cortadas, sobre uma bancada de trabalho com pinos fixados, marcar o posicionamento das dobras;
- Executar o dobramento das barras, utilizando chave de dobra compatível com a bitola do vergalhão correspondente.

Informações Complementares

- Os equipamentos utilizados no corte e dobra não estão listados no analítico das composições pois verificou-se que o custo era inferior a RS 0,01.

Pendências

- Não se aplica.

Composição SINAPI - 87377

INFORMAÇÕES GERAIS

Código	Descrição da Composição		Unidade
87377	ARGAMASSA TRAÇO 1:3 (EM VOLUME DE CIMENTO E AREIA GROSSA ÚMIDA) PARA CHAPISCO CONVENCIONAL, PREPARO MANUAL. AF_08/2019		m³
Classe		Tipo	
Argamassas		ARGAMASSAS	
Atualização	Vigência	Macroclasse.classe.grupo	Situação
13/09/2019	08/2019	01.SEDI.ARGA.099/01	ATIVO

ITEMS DA COMPOSIÇÃO

Base	Tipo	Código	Descrição	Unidade	Coeficiente
SINAPI	C	88316	SERVENTE COM ENCARGOS COMPLEMENTARES	H	11,02
SINAPI	I	367	AREIA GROSSA - POSTO JAZIDA/FORNECEDOR (RETIRADO NA JAZIDA, SEM TRANSPORTE)	m³	0,94
SINAPI	I	1379	CIMENTO PORTLAND COMPOSTO CP II-32	KG	422,63

Itens e suas Características

- Servente: dose e mistura manualmente a argamassa;
- Areia grossa: areia grossa úmida, com taxa de inchamento de 25%;
- Cimento Portland Composto CP II-32.

Equipamentos

- Não se aplica.



Critérios para Quantificação dos Serviços

- Argamassa recomendada para execução de chapisco aplicado com colher de pedreiro ou projetado com "canequinha".

Critérios de Aferição

- Para o levantamento dos índices de produtividade foram considerados os operários que estavam envolvidos com o preparo da argamassa;
- O traço indicado na composição refere-se a volume de materiais;
- Foi considerado um volume de água equivalente a 30% sobre a massa de materiais secos para o preparo da argamassa;
- Para o cálculo do consumo de insumos para a produção da argamassa, foram consideradas as sobras de argamassa ao final do dia.

Execução

- Diluir a emulsão polimérica na água de amassamento na proporção indicada pelo fabricante;
- Fazer uma mistura inicial a seco de areia e cimento, conforme dosagem indicada;
- Adicionar água aos poucos, misturando com uma enxada até se obter uma massa homogênea e livre de grumos.

Informações Complementares

- Não se aplica.

Pendências

- Não se aplica.

Composição SINAPI - 91280

INFORMAÇÕES GERAIS

Código	Descrição da Composição	Unidade	
91280	CORTADORA DE PISO COM MOTOR 4 TEMPOS A GASOLINA, POTÊNCIA DE 13 HP, COM DISCO DE CORTE DIAMANTADO SEGMENTADO PARA CONCRETO, DIÂMETRO DE 350 MM, FURO DE 1" (14 X 1"); - JUROS. AF_08/2015	H	
Classe		Tipo	
Manutenção e Materiais na Operação dos		COMPOSIÇÕES AUXILIARES	
Atualização	Vigência	Macroclasse.classe.grupo	Situação
23/08/2023	08/2015	03.CHOR.CAUX.320/01	ATIVO

ITEMS DA COMPOSIÇÃO

Base	Tipo	Código	Descrição	Unidade	Coeficiente
SINAPI	I	11280	CORTADEIRA DE PISO DE CONCRETO E ASFALTO, PARA DISCO PADRAO DE DIAMETRO 350 MM (14" OU 450 MM (18"), MOTOR A GASOLINA, POTENCIA 13 HP. SEM DISCO	UN	0,0000148

Itens e suas Características

- cortadora de piso com motor 4 tempos a gasolina 13 hp com disco de corte diamantado segmentado para concreto, diâmetro de 350 mm, furo de 1 " (14 x 1 ").

Equipamentos

- Não se aplica.

Critérios para Quantificação dos Serviços

- Hora alocada à composição principal CHP ou CHI;

Rua Visconde do Rio Branco, 1368, Sala 02-São Sebastião - Palmares/PE

CEP: 55.540-000 CNPJ: 10.212.447/0001-88

E-mail: infraestrutura@palmares.pe.gov.br – Tel: 81-3661-1156 - Ramais: 235-236 Páginas 44 de 107



- Calculado pela fórmula $J = (V_m * i) / (HTA * 1,25)$, onde: J = Custo horário dos juros; Va = Valor de aquisição, custo de insumo disponibilizado no SINAPI; i = Taxa de juros anual, adotado valor de 6,17% a.a.; Vm = Valor médio do equipamento: $V_m = ((n+1) * V_a) / (2 * n)$; n = Vida útil, considerada em anos; HTA = Horas trabalhadas por ano; 1,25 = Fator para considerar as Horas Disponíveis por ano.

Crítérios de Aferição

- Pesquisa bibliográfica em Manuais Técnicos e catálogos de equipamentos;
- Condição de severidade adotada foi a Média.

Execução

- Não se aplica.

Informações Complementares

- Não se aplica.

Pendências

- Não se aplica.

Composição SINAPI - 100621

INFORMAÇÕES GERAIS

Código	Descrição da Composição	Unidade
100621	POSTE DE AÇO CÔNICO CONTÍNUO CURVO DUPLO, FLANGEADO, H=9M - FORNECIMENTO E INSTALAÇÃO. AF_04/2025	UN
Classe	Tipo	
Postes de Concreto e Metálicos	-	
Atualização	Vigência	Macroclasse.classe.grupo Situação
09/05/2025	11/2019	02.INEL.POST.044/01 ATIVO

ITEMS DA COMPOSIÇÃO

Base	Tipo	Código	Descrição	Unidade	Coeficiente
SINAPI	C	88247	AUXILIAR DE ELETRICISTA COM ENCARGOS COMPLEMENTARES	H	0,2960909
SINAPI	C	88264	ELETRICISTA COM ENCARGOS COMPLEMENTARES	H	1,3324091
SINAPI	C	5930	GUINDAUTO HIDRÁULICO, CAPACIDADE MÁXIMA DE CARGA 6200 KG, MOMENTO MÁXIMO DE CARGA 11,7 TM, ALCANCE MÁXIMO HORIZONTAL 9,70 M, INCLUSIVE CAMINHÃO TOCO PBT 16.000 KG, POTÊNCIA DE 189 CV - CHI DIURNO. AF_06/2014	CHI	0,9865201
SINAPI	C	5928	GUINDAUTO HIDRÁULICO, CAPACIDADE MÁXIMA DE CARGA 6200 KG, MOMENTO MÁXIMO DE CARGA 11,7 TM, ALCANCE MÁXIMO HORIZONTAL 9,70 M, INCLUSIVE CAMINHÃO TOCO PBT 16.000 KG, POTÊNCIA DE 189 CV - CHP DIURNO. AF_06/2014	CHP	0,1801
SINAPI	I	863	CABO DE COBRE NU 35 MM2 MEIO-DURO	M	9
SINAPI	I	39746	CHUMBADOR DE AÇO GALVANIZADO, 1" X 600 MM, PARA POSTES DE AÇO COM BASE, INCLUSO PORCA E ARRUELA	UN	4
SINAPI	I	14163	POSTE CONICO CONTINUO EM AÇO GALVANIZADO, CURVO, BRACO DUPLO, FLANGEADO, H = 9 M, DIAMETRO INFERIOR = *135* MM	UN	1



Itens e suas Características

- Eletricista : oficial responsável pela instalação do poste.
- Auxiliar de eletricista : auxiliar ao oficial na instalação de poste.
- Guindauto hidráulico com capacidade máxima de carga 6200 kg e alcance máximo horizontal de 9,7 m (caminhão incluso): utilizado para o posicionamento e fixação do poste no local indicado pelo projeto (tempo produtivo); CADERNO TÉCNICO DE COMPOSIÇÕES SINAPI
- Guindauto hidráulico com capacidade máxima de carga 6200 kg e alcance máximo horizontal de 9,7 m (caminhão incluso): utilizado para o posicionamento e fixação do poste no local indicado pelo projeto (tempo ocioso);
- Cabo de cobre nu 35 mm² meio-duro: utilizado em toda extensão do poste para posterior aterramento.
- Chumbador de aço, 1" x 600 mm, para postes de aço com base, incluso porca e arruela: utilizado para fixação do poste.
- Poste cônico contínuo em aço galvanizado, curvo, braco duplo, flangeado, h = 9 m, diâmetro inferior = *135* mm.

Equipamentos

- Guindauto hidráulico com capacidade máxima de carga 6200 kg e alcance máximo horizontal de 9,7 m (caminhão incluso).

Critérios para Quantificação dos Serviços

- Utilizar a quantidade de poste metálico a ser instalada, conforme especificação descrita na composição.

Critérios de Aferição

- Esta composição considera a instalação e fornecimento do poste e luminárias.
- Para o levantamento dos índices de produtividade foram considerados os eletricitistas e os auxiliares que trabalhavam diretamente nas atividades relacionadas à instalação do poste.
- Foi considerada fixação com chumbadores.
- Foi considerado cabo de cobre em toda extensão do poste para posterior aterramento.
- As produtividades desta composição não contemplam os serviços de instalação de haste de aterramento, conector para sistema de proteção contra descargas atmosféricas e frete. Deve-se, portanto, considerar composições específicas para estes serviços.
- Os coeficientes desta composição não contemplam o serviço de instalação da caixa de elétrica no piso. Deve-se, portanto, considerar composições específicas para este serviço, caso sejam necessários.
- Não foram considerados os materiais: cabos elétricos e lâmpadas.
- Foi considerado o tempo produtivo (CHP) do guindauto como o tempo para posicionamento e fixação do poste no local indicado pelo projeto.
- Foi considerado o tempo improdutivo (CHI) do guindauto como o tempo de espera entre as atividades.

Execução

- Inicia-se com a passagem de cabo de cobre dentro do poste para posterior aterramento;
- Com a caixa de elétrica já instalada no piso, executam-se os furos;
- O poste é colocado no local definido, com auxílio do guindauto;
- Em seguida, fixa-se o poste à caixa através de chumbadores.

Informações Complementares

- Não se aplica.

Pendências

9.PENDÊNCIAS

- Não se aplica.

Composição SINAPI - 5630

INFORMAÇÕES GERAIS

Código	Descrição da Composição	Unidade
--------	-------------------------	---------

Rua Visconde do Rio Branco, 1368, Sala 02-São Sebastião - Palmares/PE

CEP: 55.540-000 CNPJ: 10.212.447/0001-88

E-mail: infraestrutura@palmares.pe.gov.br – Tel: 81-3661-1156 - Ramais: 235-236 Páginas 46 de 107



<div><div><div>Prefeitura dos</div><div><div>PALMARE</div><div>5630</div></div></div><div>ESCAVADEIRA HIDRÁULICA SOBRE ESTEIRAS, CAÇAMBA 0,80 M3, PESO OPERACIONAL 17 T, POTENCIA BRUTA 111 HP - MATERIAIS NA OPERAÇÃO. AF_06/2014</div></div> <div>H</div>			
Classe		Tipo	
Manutenção e Materiais na Operação dos		COMPOSIÇÕES AUXILIARES	
Atualização	Vigência	Macroclasse.classe.grupo	Situação
01/11/2019	06/2014	03.CHOR.CAUX.005/01	ATIVO

ITEMS DA COMPOSIÇÃO

Base	Tipo	Código	Descrição	Unidade	Coeficiente
SINAPI	I	4221	OLEO DIESEL COMBUSTIVEL COMUM METROPOLITANO S-10 OU S-500	L	10,77

Itens e suas Características

- óleo diesel combustível comum.

Equipamentos

- Não se aplica.

Critérios para Quantificação dos Serviços

- Hora alocada à composição principal CHP;
- Calculado pela fórmula $MTO = (txcomb * pot / FC) * INX(Combustível)$, onde: MTO = Custo horário de materiais de operação; txcomb = Consumo de combustíveis, lubrificantes, filtros, óleos e graxas em l/kWh ou kWh/kWh; pot = Potência do equipamento; FC = Fator de Conversão de unidades para a potência informado do equipamento. Foram considerados:
 - Para potência em HP, FC = 1,34044
 - Para potência em Cv, FC = 1,3587 * Para potência em kW, o FC = 1,00.

Critérios de Aferição

- Pesquisa bibliográfica em Manuais Técnicos e catálogos de equipamentos;
- Condição de severidade adotada foi a Média.

Execução

- Não se aplica.

Informações Complementares

- Não se aplica.

Pendências

- Não se aplica.

Composição SINAPI - 97734

INFORMAÇÕES GERAIS

Código	Descrição da Composição	Unidade	
97734	PEÇA RETANGULAR PRÉ-MOLDADA, VOLUME DE CONCRETO DE 10 A 30 LITROS, TAXA DE AÇO APROXIMADA DE 30KG/M³. AF_03/2024	m³	
Classe		Tipo	
Estruturas Pré-Fabricadas e Pré-Moldadas		ESTRUTURAS DIVERSAS	
Atualização	Vigência	Macroclasse.classe.grupo	Situação
16/04/2024	01/2018	01.FUES.PREM.023/01	ATIVO

ITEMS DA COMPOSIÇÃO





Base	Tipo	Código	Descrição	Unidade	Coeficiente
SINAPI	C	88239	AJUDANTE DE CARPINTEIRO COM ENCARGOS COMPLEMENTARES	H	1,192
SINAPI	C	92767	ARMAÇÃO DE LAJE DE ESTRUTURA CONVENCIONAL DE CONCRETO ARMADO UTILIZANDO AÇO CA-60 DE 4,2 MM - MONTAGEM. AF_06/2022	KG	27,8988
SINAPI	C	88261	CARPINTEIRO DE ESQUADRIAS COM ENCARGOS COMPLEMENTARES	H	5,96
SINAPI	C	94971	CONCRETO FCK = 25MPa, TRAÇO 1:2,3:2,7 (EM MASSA SECA DE CIMENTO/ AREIA MÉDIA/ BRITA 1) - PREPARO MECÂNICO COM BETONEIRA 600 L. AF_05/2021	m³	1,2
SINAPI	C	88309	PEDREIRO COM ENCARGOS COMPLEMENTARES	H	31,3499
SINAPI	C	91693	SERRA CIRCULAR DE BANCADA COM MOTOR ELÉTRICO POTÊNCIA DE 5HP, COM COIFA PARA DISCO 10" - CHI DIURNO. AF_08/2015	CHI	0,7043
SINAPI	C	91692	SERRA CIRCULAR DE BANCADA COM MOTOR ELÉTRICO POTÊNCIA DE 5HP, COM COIFA PARA DISCO 10" - CHP DIURNO. AF_08/2015	CHP	0,4877
SINAPI	C	88316	SERVENTE COM ENCARGOS COMPLEMENTARES	H	31,3499
SINAPI	C	90587	VIBRADOR DE IMERSÃO, DIÂMETRO DE PONTEIRA 45MM, MOTOR ELÉTRICO TRIFÁSICO POTÊNCIA DE 2 CV - CHI DIURNO. AF_06/2015	CHI	18,0917
SINAPI	C	90586	VIBRADOR DE IMERSÃO, DIÂMETRO DE PONTEIRA 45MM, MOTOR ELÉTRICO TRIFÁSICO POTÊNCIA DE 2 CV - CHP DIURNO. AF_06/2015	CHP	6,635
SINAPI	I	1358	CHAPA/PAINEL DE MADEIRA COMPENSADA RESINADA (MADEIRITE RESINADO ROSA) PARA FORMA DE CONCRETO, DE 2200 X 1100 MM, E = 17 MM	m²	1,9404
SINAPI	I	2692	DESMOLDANTE PROTETOR PARA FORMAS DE MADEIRA, DE BASE OLEOSA EMULSIONADA EM AGUA	L	0,0833
SINAPI	I	20247	PREGO DE AÇO POLIDO COM CABECA 15 X 15 (1 1/4 X 13)	KG	0,4365
SINAPI	I	4517	SARRAFO *2,5 X 7,5* CM EM PINUS, MISTA OU EQUIVALENTE DA REGIAO - BRUTA	M	5,6283

Itens e suas Características

- Pedreiro com encargos complementares - realiza a concretagem da peça de concreto pré-moldado;
- Servente com encargos complementares - auxilia o oficial em suas tarefas;
- Carpinteiro com encargos complementares - executa as fôrmas para a peça de concreto pré-moldado;
- Ajudante de carpinteiro com encargos complementares - auxilia o carpinteiro em suas tarefas;
- Armação de laje de estrutura convencional de concreto armado, utilizando aço CA-60 de 4,2 mm - composição auxiliar para a montagem de armadura;
- Concreto fck = 25 MPa, traço 1:2,3:2,7 (em massa seca de cimento/ areia média/ brita 1) , com preparo mecânico com betoneira de 600 L - composição auxiliar para concreto;
- Vibrador de imersão, diâmetro de ponteira 45 mm - equipamento para adensamento do concreto;
- Prego de aço polido com cabeça 15 x 15 (1 1/4 x 13) - para execução das fôrmas;
- Chapa/Painel de madeira compensada resinada para fôrma de concreto, de 2200 x 1100 mm, e = 17 mm - para execução de fôrmas;
- Sarrafo 2,5 x 7,5 cm em pinus, mista ou equivalente da região - para execução de fôrmas;
- Desmoldante protetor para fôrmas de madeira, de base oleosa emulsionada em água - para execução de fôrmas;
- Serra circular de bancada - para execução de fôrmas.

- Vibrador de imersão, diâmetro de ponteira 45mm, motor elétrico trifásico potência de 2 CV;
- Serra circular de bancada com motor elétrico, potência de 5 HP, para disco de diâmetro de 10" (250mm).

Critérios para Quantificação dos Serviços

- Utilizar o volume total das peças pré-moldadas com volume correspondente ao descrito na composição.

Critérios de Aferição

- Para o levantamento dos índices de produtividade foram considerados os operários que estavam envolvidos na moldagem e fabricação das fôrmas das peças;
- Considerou-se que a fôrma de chapa compensada será utilizada 5 vezes;
- Considerou-se uma perda de 20% para o concreto, 10% para madeira serrada, 5% para compensado, 10% para pregos e 5% por reformas necessárias, devido a danos causados na desfôrma dos elementos;
- Considerou-se que a base para moldagem das peças é o próprio piso do canteiro;
- Para o cálculo de consumo dos insumos, utilizou-se de referência uma tampa para tanque séptico de 50x120x7cm.

Execução

- A partir dos projetos de fabricação de fôrmas, conferir as medidas e realizar o corte das chapas e peças de madeira não aparelhada; em obediência ao projeto, observar perfeita marcação das posições dos cortes, utilizando trena metálica calibrada, esquadro de braços longos, transferidor mecânico ou marcador eletrônico de ângulo, etc;
- Pregas as faces da fôrma, de forma a garantir a rigidez do conjunto;
- Dispor as fôrmas sobre piso de concreto, ou outra superfície, nivelado e livre de sujidades;
- Aplicar desmoldante em toda superfície que ficará em contato com o concreto;
- Posicionar a armadura com os espaçadores, de forma a garantir o cobrimento mínimo;
- Concretar as peças e realizar a cura;
- Promover a desfôrma das peças, somente quando o concreto atingir resistência suficiente para suportar as cargas, conforme NBR 14931:2023;
- Logo após a desfôrma, fazer a limpeza das peças e armazená-las de forma adequada para impedir o empenamento.

Informações Complementares

- Não se aplica.

Pendências

- Não se aplica.

Composição SINAPI - 91276

INFORMAÇÕES GERAIS

Código	Descrição da Composição	Unidade	
91276	PLACA VIBRATÓRIA REVERSÍVEL COM MOTOR 4 TEMPOS A GASOLINA, FORÇA CENTRÍFUGA DE 25 KN (2500 KGF), POTÊNCIA 5,5 CV - MATERIAIS NA OPERAÇÃO. AF_08/2015	H	
Classe		Tipo	
Manutenção e Materiais na Operação dos		COMPOSIÇÕES AUXILIARES	
Atualização	Vigência	Macroclasse.classe.grupo	Situação
20/12/2021	08/2015	03.CHOR.CAUX.318/01	ATIVO

ITEMS DA COMPOSIÇÃO

Base	Tipo	Código	Descrição	Unidade	Coeficiente
SINAPI	I	4222	GASOLINA COMUM	L	1,44



Itens e suas Características

- gasolina comum.

Equipamentos

- Não se aplica.

Critérios para Quantificação dos Serviços

- Hora alocada à composição principal CHP;
- Calculado pela fórmula $MTO = (txcomb * pot / FC) * INX(Combustível)$, onde: MTO = Custo horário de materiais de operação; txcomb = Consumo de combustíveis, lubrificantes, filtros, óleos e graxas em l/kWh ou kWh/kWh; pot = Potência do equipamento; FC = Fator de Conversão de unidades para a potência informado do equipamento. Foram considerados:
 - Para potência em HP, $FC = 1,34044$
 - Para potência em Cv, $FC = 1,3587$ * Para potência em kW, o $FC = 1,00$.

Critérios de Aferição

- Pesquisa bibliográfica em Manuais Técnicos e catálogos de equipamentos;
- Condição de severidade adotada foi a Média.

Execução

- Não se aplica.

Informações Complementares

- Não se aplica.

Pendências

- Não se aplica.

Composição SINAPI - 98504

INFORMAÇÕES GERAIS

INFORMAÇÕES GERAIS

Código	Descrição da Composição		Unidade
98504	PLANTIO DE GRAMA BATATAIS EM PLACAS. AF_07/2024		m²
Classe		Tipo	
Paisagismo - Plantio		-	
Atualização	Vigência	Macroclasse.classe.grupo	Situação
30/07/2024	05/2018	02.URBA.PAIS.002/01	ATIVO

ITEMS DA COMPOSIÇÃO

Base	Tipo	Código	Descrição	Unidade	Coeficiente
SINAPI	C	88441	JARDINEIRO COM ENCARGOS COMPLEMENTARES	H	0,0277
SINAPI	C	88316	SERVENTE COM ENCARGOS COMPLEMENTARES	H	0,1386
SINAPI	I	3324	GRAMA BATATAIS EM PLACAS, SEM PLANTIO	m²	1

Itens e suas Características

- Jardineiro: profissional responsável pela execução do trabalho;
- Servente: profissional que auxilia na execução das tarefas;
- Grama batatais: insumo a ser plantado.



Critérios para Quantificação dos Serviços

5. CRITÉRIOS PARA QUANTIFICAÇÃO DOS SERVIÇOS

- Utilizar a área do terreno a receber o plantio de grama.

Critérios de Aferição

- Os esforços incluem, além do plantio, o transporte de materiais na frente de trabalho;
- Esta composição não inclui o preparo do solo.

Execução

- Com o solo previamente preparado, espalham-se as placas de grama pelo terreno;
- Os plantios devem ser feitos com as placas de grama alinhadas. CADERNO TÉCNICO DE COMPOSIÇÕES SINAPI

Informações Complementares

- Não se aplica.

Pendências

9. PENDÊNCIAS

- Não se aplica.

Composição SINAPI - 91273

INFORMAÇÕES GERAIS

INFORMAÇÕES GERAIS			
Código	Descrição da Composição		Unidade
91273	PLACA VIBRATÓRIA REVERSÍVEL COM MOTOR 4 TEMPOS A GASOLINA, FORÇA CENTRÍFUGA DE 25 KN (2500 KGF), POTÊNCIA 5,5 CV - DEPRECIAÇÃO. AF_08/2015		H
Classe		Tipo	
Manutenção e Materiais na Operação dos		COMPOSIÇÕES AUXILIARES	
Atualização	Vigência	Macroclasse.classe.grupo	Situação
20/07/2017	08/2015	03.CHOR.CAUX.315/01	ATIVO

ITEMS DA COMPOSIÇÃO

Base	Tipo	Código	Descrição	Unidade	Coeficiente
SINAPI	I	1442	COMPACTADOR DE SOLO TIPO PLACA VIBRATORIA REVERSIVEL, A GASOLINA 4 TEMPOS, PESO 125 A 150 KG, FORÇA CENTRIF. 2500 A 2800 KGF, LARG. TRABALHO 400 A 450 MM, FREQ. VIBRACAO 4300 A 4500 RPM, VELOC. TRABALHO 15 A 20 M/MIN, POT. 5,5 A 6,0 HP	UN	0,0000533

Itens e suas Características

- placa vibratória reversível com motor 4 tempos a gasolina, força centrífuga de 25 kn (2500 kgf), potência 5,5 cv.

Equipamentos

- Não se aplica.

Critérios para Quantificação dos Serviços

- Hora alocada à composição principal CHP ou CHI;





- Calculado pela fórmula $CD = (Va - R) / (n * HTA * 1,25)$, onde: CD = Custos de Depreciação horária; Va = Valor de aquisição, referente ao custo de insumo cadastrado no SINAPI; R = Valor residual, adotado % do valor da aquisição. n = Vida útil, considerada em anos; 1,25 = Fator para considerar as Horas Disponíveis por ano; HTA = Horas trabalhadas por ano.

Crítérios de Aferição

- Pesquisa bibliográfica em Manuais Técnicos e catálogos de equipamentos;
- Condição de severidade adotada foi a Média.

Execução

- Não se aplica.

Informações Complementares

- Não se aplica.

Pendências

- Não se aplica.

Composição SINAPI - 88829

INFORMAÇÕES GERAIS

INFORMAÇÕES GERAIS

Código	Descrição da Composição	Unidade	
88829	BETONEIRA CAPACIDADE NOMINAL DE 400 L, CAPACIDADE DE MISTURA 280 L, MOTOR ELÉTRICO TRIFÁSICO POTÊNCIA DE 2 CV, SEM CARREGADOR - MATERIAIS NA OPERAÇÃO. AF_05/2023	H	
Classe		Tipo	
Manutenção e Materiais na Operação dos		-	
Atualização	Vigência	Macroclasse.classe.grupo	Situação
31/10/2024	10/2014	03.CHOR.CAUX.135/01	ATIVO

ITEMS DA COMPOSIÇÃO

Base	Tipo	Código	Descrição	Unidade	Coeficiente
SINAPI	I	2705	ENERGIA ELETRICA ATE 2000 KWH INDUSTRIAL, SEM DEMANDA	KWH	1,25

Itens e suas Características

- '- energia elétrica até 2000 kwh industrial, sem demanda.

Equipamentos

- Não se aplica.

Crítérios para Quantificação dos Serviços

4. CRITÉRIOS PARA QUANTIFICAÇÃO DOS SERVIÇOS

- Hora alocada à composição principal CHP;
- Calculado pela fórmula $MTO = (txcomb * pot / FC) * INX(Combustível)$, onde: MTO = Custo horário de materiais de operação; txcomb = Consumo de combustíveis, lubrificantes, filtros, óleos e graxas em l/kWh ou kWh/kWh; pot = Potência do equipamento; FC = Fator de Conversão de unidades para a potência informado do equipamento. Foram considerados:
 - Para potência em HP, FC = 1,34044
 - Para potência em Cv, FC = 1,3587 * Para potência em kW, o FC = 1,00.

Crítérios de Aferição

- Pesquisa bibliográfica em Manuais Técnicos e catálogos de equipamentos;
- Condição de severidade adotada foi a Média.



Execução

- Não se aplica.

Informações Complementares

7. INFORMAÇÕES COMPLEMENTARES

- Não se aplica.

Pendências

8. PENDÊNCIAS

- Não se aplica.

Composição SINAPI - 89262

INFORMAÇÕES GERAIS

Código		Descrição da Composição		Unidade
89262		GUINDAUTO HIDRÁULICO, CAPACIDADE MÁXIMA DE CARGA 6200 KG, MOMENTO MÁXIMO DE CARGA 11,7 TM, ALCANCE MÁXIMO HORIZONTAL 9,70 M, INCLUSIVE CAMINHÃO TOCO PBT 16.000 KG, POTÊNCIA DE 189 CV - MANUTENÇÃO. AF_06/2014		H
Classe		Tipo		
Manutenção e Materiais na Operação dos		COMPOSIÇÕES AUXILIARES		
Atualização	Vigência	Macroclasse.classe.grupo		Situação
04/05/2022	06/2014	03.CHOR.CAUX.214/01		ATIVO

ITEMS DA COMPOSIÇÃO

Base	Tipo	Código	Descrição	Unidade	Coeficiente
SINAPI	I	37752	CAMINHÃO TOCO, PESO BRUTO TOTAL 16000 KG, CARGA ÚTIL MÁXIMA 11030 KG, DISTÂNCIA ENTRE EIXOS 5,41 M, POTÊNCIA 185 CV (INCLUI CABINE E CHASSI, NÃO INCLUI CARROCERIA)	UN	0,0000643
SINAPI	I	3363	GUINDAUTO HIDRÁULICO, CAPACIDADE MÁXIMA DE CARGA 6200 KG, MOMENTO MÁXIMO DE CARGA 11,7 TM, ALCANCE MÁXIMO HORIZONTAL 9,70 M, PARA MONTAGEM SOBRE CHASSI DE CAMINHÃO PBT MÍNIMO 13000 KG (INCLUI MONTAGEM, NÃO INCLUI CAMINHÃO)	UN	0,0000689

Itens e suas Características

¹- guindauto hidráulico, capacidade máxima de carga 6.200 kg, momento máximo de carga 11,7 Tm, alcance máximo horizontal 9,70 m, para montagem em caminhão PBT mínimo 13.000 kg; ²- caminhão toco, peso bruto total 16000 kg, carga útil máxima de 10685 kg, distância entre eixos 4,8m, potência 189 cv (inclui cabine e chassi, não inclui carroceria).

Equipamentos

- Não se aplica.

Critérios para Quantificação dos Serviços

- Hora alocada à composição principal CHP;
- Calculado pela fórmula $M = V_a * K / (HTA * n)$, onde: M = Custo horário de manutenção; V_a = Valor de aquisição, custo de insumo cadastrado no SINAPI; n = Vida útil, considerada em anos; K = Coeficiente de manutenção; HTA = Horas trabalhadas por ano.

Critérios de Aferição

- Pesquisa bibliográfica em Manuais Técnicos e catálogos de equipamentos;

Rua Visconde do Rio Branco, 1368, Sala 02-São Sebastião - Palmares/PE

CEP: 55.540-000 CNPJ: 10.212.447/0001-88

E-mail: infraestrutura@palmares.pe.gov.br – Tel: 81-3661-1156 - Ramais: 235-236 Páginas 53 de 107



- Condição de severidade adotada foi a Média.

Execução

- Não se aplica.

Informações Complementares

- Não se aplica.

Pendências

- Não se aplica.

Composição SINAPI - 89225

INFORMAÇÕES GERAIS

Código	Descrição da Composição	Unidade	
89225	BETONEIRA CAPACIDADE NOMINAL DE 600 L, CAPACIDADE DE MISTURA 360 L, MOTOR ELÉTRICO TRIFÁSICO POTÊNCIA DE 4 CV, SEM CARREGADOR - CHP DIURNO. AF_05/2023	CHP	
Classe		Tipo	
Equipamentos		CUSTO HORÁRIO PRODUTIVO DIURNO	
Atualização	Vigência	Macroclasse.classe.grupo	Situação
24/05/2023	11/2014	03.CHOR.CHPD.056/01	ATIVO

ITEMS DA COMPOSIÇÃO

Base	Tipo	Código	Descrição	Unidade	Coeficiente
SINAPI	C	89221	BETONEIRA CAPACIDADE NOMINAL DE 600 L, CAPACIDADE DE MISTURA 360 L, MOTOR ELÉTRICO TRIFÁSICO POTÊNCIA DE 4 CV, SEM CARREGADOR - DEPRECIAÇÃO. AF_05/2023	H	1
SINAPI	C	89222	BETONEIRA CAPACIDADE NOMINAL DE 600 L, CAPACIDADE DE MISTURA 360 L, MOTOR ELÉTRICO TRIFÁSICO POTÊNCIA DE 4 CV, SEM CARREGADOR - JUROS. AF_05/2023	H	1
SINAPI	C	89223	BETONEIRA CAPACIDADE NOMINAL DE 600 L, CAPACIDADE DE MISTURA 360 L, MOTOR ELÉTRICO TRIFÁSICO POTÊNCIA DE 4 CV, SEM CARREGADOR - MANUTENÇÃO. AF_05/2023	H	1
SINAPI	C	89224	BETONEIRA CAPACIDADE NOMINAL DE 600 L, CAPACIDADE DE MISTURA 360 L, MOTOR ELÉTRICO TRIFÁSICO POTÊNCIA DE 4 CV, SEM CARREGADOR - MATERIAIS NA OPERAÇÃO. AF_05/2023	H	1

Itens e suas Características

- betoneira com capacidade nominal 600 l, capacidade de mistura 360 l, motor elétrico com potência 4 cv, sem carregador.

Equipamentos

- Não se aplica.

Critérios para Quantificação dos Serviços

- Hora efetiva em operação produtiva.

Critérios de Aferição



- Pesquisa bibliográfica em Manuais Técnicos e catálogos de equipamentos;
- Consideração de custos de depreciação, juros, manutenção, materiais na operação, mão de obra (se houver);
- Condição de severidade adotada foi a Média;
- Impostos e seguros obrigatórios incidentes (se for caminhão ou veículo automotivo) ou não.

Execução

- Não se aplica.

Informações Complementares

- Não se aplica.

Pendências

- Não se aplica.

Composição SINAPI - 90582

INFORMAÇÕES GERAIS

INFORMAÇÕES GERAIS

Código	Descrição da Composição	Unidade	
90582	VIBRADOR DE IMERSÃO, DIÂMETRO DE PONTEIRA 45MM, MOTOR ELÉTRICO TRIFÁSICO POTÊNCIA DE 2 CV - DEPRECIAÇÃO. AF_06/2015	H	
Classe		Tipo	
Manutenção e Materiais na Operação dos		COMPOSIÇÕES AUXILIARES	
Atualização	Vigência	Macroclasse.classe.grupo	Situação
21/07/2017	06/2015	03.CHOR.CAUX.239/01	ATIVO

ITEMS DA COMPOSIÇÃO

Base	Tipo	Código	Descrição	Unidade	Coeficiente
SINAPI	I	13896	VIBRADOR DE IMERSAO, DIAMETRO DA PONTEIRA DE *45* MM, COM MOTOR ELETRICO TRIFASICO DE 2 HP (2 CV)	UN	0,000128

Itens e suas Características

- vibrador de imersão, diâmetro de ponteira 45mm, como motor elétrico trifásico 2 CV.

Equipamentos

- Não se aplica.

Critérios para Quantificação dos Serviços

- Hora alocada à composição principal CHP ou CHI;
- Calculado pela fórmula $CD = (Va - R) / (n * HTA * 1,25)$, onde: CD = Custos de Depreciação horária; Va = Valor de aquisição, referente ao custo de insumo cadastrado no SINAPI; R = Valor residual, adotado % do valor da aquisição. n = Vida útil, considerada em anos; 1,25 = Fator para considerar as Horas Disponíveis por ano; HTA = Horas trabalhadas por ano.

Critérios de Aferição

- Pesquisa bibliográfica em Manuais Técnicos e catálogos de equipamentos;
- Condição de severidade adotada foi a Média.

Execução

- Não se aplica.

Informações Complementares

- Não se aplica.



Pendências

- Não se aplica.

Composição SINAPI - 98511

INFORMAÇÕES GERAIS

Código	Descrição da Composição	Unidade	
98511	PLANTIO DE ÁRVORE ORNAMENTAL COM ALTURA DE MUDA MAIOR QUE 2,00 M E MENOR OU IGUAL A 4,00 M . AF_07/2024	UN	
Classe		Tipo	
Paisagismo - Plantio		-	
Atualização	Vigência	Macroclasse.classe.grupo	Situação
30/07/2024	05/2018	02.URBA.PAIS.009/01	ATIVO

ITEMS DA COMPOSIÇÃO

Base	Tipo	Código	Descrição	Unidade	Coeficiente
SINAPI	C	88441	JARDINEIRO COM ENCARGOS COMPLEMENTARES	H	0,2421
SINAPI	C	88316	SERVENTE COM ENCARGOS COMPLEMENTARES	H	1,2103
SINAPI	I	359	MUDA DE ÁRVORE ORNAMENTAL, OITI/AROEIRA SALSA/ANGICO/IPE/JACARANDA OU EQUIVALENTE DA REGIAO. H= *2* M	UN	1

Itens e suas Características

- Jardineiro: profissional responsável pela execução do trabalho;
- Servente: profissional que auxilia na execução das tarefas;
- Árvore ornamental da espécie oiti, aroeira salsa, angico, ipê, jacarandá ou equivalente: insumo a ser plantado.

Equipamentos

- Não se aplica.

Critérios para Quantificação dos Serviços

5.CRITÉRIOS PARA QUANTIFICAÇÃO DOS SERVIÇOS

- Utilizar a quantidade de árvore ornamental com altura de muda maior que 2,00 m e menor ou igual a 4,0 m a ser plantada.

Critérios de Aferição

- Os esforços incluem, além do plantio, o transporte de materiais na frente de trabalho;
- Esta composição não inclui o preparo do solo. CADERNO TÉCNICO DE COMPOSIÇÕES SINAPI

Execução

- Com o solo previamente preparado, faz-se a escavação manual;
- Em seguida a árvore ornamental é posicionada no furo;
- É feito o reaterro do furo com o solo local.

Informações Complementares

- Não se aplica.

Pendências

9.PENDÊNCIAS

- Não se aplica.



Composição SINAPI - 89222

INFORMAÇÕES GERAIS

Código	Descrição da Composição	Unidade
89222	BETONEIRA CAPACIDADE NOMINAL DE 600 L, CAPACIDADE DE MISTURA 360 L, MOTOR ELÉTRICO TRIFÁSICO POTÊNCIA DE 4 CV, SEM CARREGADOR - JUROS. AF_05/2023	H
Classe	Tipo	
Manutenção e Materiais na Operação dos	COMPOSIÇÕES AUXILIARES	
Atualização	Vigência	Macroclasse.classe.grupo
23/08/2023	11/2014	03.CHOR.CAUX.189/01
		Situação
		ATIVO

ITEMS DA COMPOSIÇÃO

Base	Tipo	Código	Descrição	Unidade	Coeficiente
SINAPI	I	36397	BETONEIRA, CAPACIDADE NOMINAL 600 L, CAPACIDADE DE MISTURA 360 L, MOTOR ELETRICO TRIFASICO 220/380V, POTENCIA 4CV. SEM CARREGADOR	UN	0,0000148

Itens e suas Características

- betoneira com capacidade nominal 600 L, capacidade de mistura 360 L, motor elétrico com potência 4 CV, sem carregador.

Equipamentos

- Não se aplica.

Critérios para Quantificação dos Serviços

- Hora alocada à composição principal CHP ou CHI;
- Calculado pela fórmula $J = (Vm * i) / (HTA * 1,25)$, onde: J = Custo horário dos juros; Va = Valor de aquisição, custo de insumo disponibilizado no SINAPI; i = Taxa de juros anual, adotado valor de 6,17% a.a.; Vm = Valor médio do equipamento:
 $Vm = ((n+1) * Va) / (2 * n)$; n = Vida útil, considerada em anos; HTA = Horas trabalhadas por ano; 1,25 = Fator para considerar as Horas Disponíveis por ano.

Critérios de Aferição

- Pesquisa bibliográfica em Manuais Técnicos e catálogos de equipamentos;
- Condição de severidade adotada foi a Média.

Execução

- Não se aplica.

Informações Complementares

- Não se aplica.

Pendências

- Não se aplica.

Composição SINAPI - 97622

INFORMAÇÕES GERAIS

Código	Descrição da Composição	Unidade
97622	DEMOLIÇÃO DE ALVENARIA DE BLOCO FURADO, DE FORMA MANUAL, SEM REAPROVEITAMENTO. AF_09/2023	m³



Classe		Tipo	
Demolições e Remoções		-	
Atualização	Vigência	Macroclasse.classe.grupo	Situação
26/09/2023	12/2017	01.SERP.DERE.001/01	ATIVO

ITEMS DA COMPOSIÇÃO

Base	Tipo	Código	Descrição	Unidade	Coeficiente
SINAPI	C	88309	PEDREIRO COM ENCARGOS COMPLEMENTARES	H	0,3541
SINAPI	C	88316	SERVENTE COM ENCARGOS COMPLEMENTARES	H	2,1957

Itens e suas Características

- Pedreiro: profissional que executa a demolição;
- Servente: profissional que executa a demolição.

Equipamentos

- Não se aplica.

Critérios para Quantificação dos Serviços

5.CRITÉRIOS PARA QUANTIFICAÇÃO DOS SERVIÇOS

- Utilizar o volume de parede de bloco furado a ser demolida manualmente sem reaproveitamento dos componentes.
- Este volume pode ser calculado como a área das paredes (descontadas as eventuais aberturas) multiplicada pela espessura.

Critérios de Aferição

- Nesta composição considera-se que a demolição manual é feita com marreta;
- Não estão contemplados escoramentos, plataformas e demais estruturas de proteção para a execução deste serviço. Para contemplar tais esforços, utilizar composições auxiliares;
- A altura máxima da parede considerada nesta composição é de 3 m. CADERNO TÉCNICO DE COMPOSIÇÕES SINAPI

Execução

- Antes de iniciar a demolição, verificar a estabilidade dos elementos com função estrutural;
- Checar se os EPC necessários estão instalados;
- Usar os EPI exigidos para a atividade;
- A demolição da parede manualmente é feita com o uso de marreta, da parte superior para a parte inferior da parede.

Informações Complementares

- O conceito de "demolição" foi adotado para se referir a demolição de elementos estruturais e mais pesados, como alvenarias, revestimentos aderidos e pavimentos. Já o conceito de "remoção" foi utilizado para designar a retirada de componentes mais leves que não fazem parte da estrutura ou da alvenaria existente.

Pendências

- Não se aplica.

Composição SINAPI - 91529

INFORMAÇÕES GERAIS

Código	Descrição da Composição	Unidade
91529	COMPACTADOR DE SOLOS DE PERCUSSÃO (SOQUETE) COM MOTOR A GASOLINA 4 TEMPOS, POTÊNCIA 4 CV - DEPRECIAÇÃO. AF_08/2015	H
Classe		Tipo



Manutenção e Materiais na Operação dos		COMPOSIÇÕES AUXILIARES	
Atualização	Vigência	Macroclasse.classe.grupo	Situação
20/07/2017	08/2015	03.CHOR.CAUX.353/01	ATIVO

ITEMS DA COMPOSIÇÃO

Base	Tipo	Código	Descrição	Unidade	Coeficiente
SINAPI	I	13458	COMPACTADOR DE SOLOS DE PERCURSAO (SOQUETE) COM MOTOR A GASOLINA 4 TEMPOS DE 4 HP (4 CV)	UN	0,0000533

Itens e suas Características

- compactador de solos de percussão (soquete) com motor a gasolina 4 tempos, potência 4 cv.

Equipamentos

- Não se aplica.

Critérios para Quantificação dos Serviços

- Hora alocada à composição principal CHP ou CHI;
- Calculado pela fórmula $CD = (Va - R) / (n * HTA * 1,25)$, onde: CD = Custos de Depreciação horária; Va = Valor de aquisição, referente ao custo de insumo cadastrado no SINAPI; R = Valor residual, adotado % do valor da aquisição. n = Vida útil, considerada em anos; 1,25 = Fator para considerar as Horas Disponíveis por ano; HTA = Horas trabalhadas por ano.

Critérios de Aferição

- Pesquisa bibliográfica em Manuais Técnicos e catálogos de equipamentos;
- Condição de severidade adotada foi a Média.

Execução

- Não se aplica.

Informações Complementares

- Não se aplica.

Pendências

- Não se aplica.

Composição SINAPI - 97891

INFORMAÇÕES GERAIS

Código	Descrição da Composição	Unidade
97891	CAIXA ENTERRADA ELÉTRICA RETANGULAR, EM ALVENARIA COM BLOCOS DE CONCRETO, FUNDO COM BRITA, DIMENSÕES INTERNAS: 0,4X0,4X0,4 M. AF_12/2020	UN
Classe		Tipo
Caixas Enterradas		CAIXAS
Atualização	Vigência	Macroclasse.classe.grupo
12/05/2022	12/2020	03.INEL.CXEL.011/01
		Situação
		ATIVO

ITEMS DA COMPOSIÇÃO

Base	Tipo	Código	Descrição	Unidade	Coeficiente
------	------	--------	-----------	---------	-------------

SINAPI	C	100475	ARGAMASSA TRAÇO 1:3 (EM VOLUME DE CIMENTO E AREIA MÉDIA ÚMIDA) COM ADIÇÃO DE IMPERMEABILIZANTE, PREPARO MECÂNICO COM BETONEIRA 400 L. AF 08/2019	m³	0,0261
SINAPI	C	87316	ARGAMASSA TRAÇO 1:4 (EM VOLUME DE CIMENTO E AREIA GROSSA ÚMIDA) PARA CHAPISCO CONVENCIONAL, PREPARO MECÂNICO COM BETONEIRA 400 L. AF 08/2019	m³	0,0064
SINAPI	C	88309	PEDREIRO COM ENCARGOS COMPLEMENTARES	H	1,3764
SINAPI	C	97734	PEÇA RETANGULAR PRÉ-MOLDADA, VOLUME DE CONCRETO DE 10 A 30 LITROS, TAXA DE AÇO APROXIMADA DE 30KG/M³. AF 03/2024	m³	0,0252
SINAPI	C	101619	PREPARO DE FUNDO DE VALA COM LARGURA MENOR QUE 1,5 M, COM CAMADA DE BRITA, LANÇAMENTO MANUAL. AF 08/2020	m³	0,049
SINAPI	C	88316	SERVENTE COM ENCARGOS COMPLEMENTARES	H	1,0814
SINAPI	I	650	BLOCO DE VEDAÇÃO DE CONCRETO, 9 X 19 X 39 CM (CLASSE C - NBR 6136)	UN	10,0361

Itens e suas Características

- Pedreiro: profissional responsável por preparar o fundo da cava, assentar as paredes de alvenaria, revestir as paredes interna e externamente, colocar a tampa pré-moldada;
- Servente: profissional que auxilia os pedreiros em suas tarefas;
- Lastro com preparo de fundo: composição utilizada para execução de lastro de brita no fundo da cava;
- Bloco vedação concreto 9 x 19 x 39 cm: utilizado para a execução da alvenaria da caixa;
- Argamassa traço 1:3: utilizada para o assentamento da alvenaria e para o revestimento com reboco;
- Argamassa traço 1:4: utilizada para o revestimento com chapisco;
- Peça retangular pré-moldada, volume de concreto de 10 a 30 litros: composição utilizada para execução da tampa da caixa.

Equipamentos

- Não se aplica.

Crítérios para Quantificação dos Serviços

- Utilizar a quantidade total de caixas enterradas elétricas retangulares, em alvenaria com blocos de concreto, fundo com brita, dimensões internas: 0,4x0,4x0,4 m.

Crítérios de Aferição

- Para o levantamento dos índices de produtividade foram considerados os pedreiros e os serventes que auxiliavam diretamente nas proximidades do local de execução;
- As produtividades desta composição não contemplam nos índices os serviços de locação, remoção de piso, escavação, contenção, assentamento de tubos, reaterro e recomposição do piso. Deve-se, portanto, considerar composições específicas para estes serviços, caso sejam necessários;
- Considerou-se, para o cálculo do consumo de argamassa, o preenchimento de todas as juntas de assentamento e aplicação com colher de pedreiro;
- O consumo dos blocos considera as perdas por entulho durante a execução da alvenaria e no transporte do material;
- Esta composição é válida para trabalho diurno.

Execução

- Após execução da escavação e, caso seja necessário, da contenção da cava, preparar o fundo com lastro de brita;
- Sobre o lastro de brita, assentar os blocos de concreto com argamassa aplicada com colher, atentando-se para o posicionamento dos tubos de entrada e de saída;
- Concluída a alvenaria da caixa, revestir as paredes internamente com chapisco e reboco e externamente somente com chapisco;



- Por fim, colocar a tampa pré-moldada sobre a caixa.

Informações Complementares

- Ver figura do Anexo 01.

Pendências

- Não se aplica.

Composição SINAPI - 101619

INFORMAÇÕES GERAIS

Código	Descrição da Composição	Unidade	
101619	PREPARO DE FUNDO DE VALA COM LARGURA MENOR QUE 1,5 M, COM CAMADA DE BRITA, LANÇAMENTO MANUAL. AF_08/2020	m³	
Classe		Tipo	
Escoramento e Preparo de Fundo de Valas		VALAS	
Atualização	Vigência	Macroclasse.classe.grupo	Situação
24/09/2020	08/2020	03.MOVT.VALA.054/01	ATIVO

ITEMS DA COMPOSIÇÃO

Base	Tipo	Código	Descrição	Unidade	Coeficiente
SINAPI	C	91534	COMPACTADOR DE SOLOS DE PERCUSSÃO (SOQUETE) COM MOTOR A GASOLINA 4 TEMPOS, POTÊNCIA 4 CV - CHI DIURNO. AF_08/2015	CHI	0,0666
SINAPI	C	91533	COMPACTADOR DE SOLOS DE PERCUSSÃO (SOQUETE) COM MOTOR A GASOLINA 4 TEMPOS, POTÊNCIA 4 CV - CHP DIURNO. AF_08/2015	CHP	0,0718
SINAPI	C	88309	PEDREIRO COM ENCARGOS COMPLEMENTARES	H	2,4938
SINAPI	C	88316	SERVENTE COM ENCARGOS COMPLEMENTARES	H	3,7407
SINAPI	I	4720	PEDRA BRITADA N. 0, OU PEDRISCO (4,8 A 9,5 MM) POSTO PEDREIRA/FORNECEDOR, SEM FRETE	m³	1,1

Itens e suas Características

- Pedreiro: profissional que executa o nivelamento e regularização do fundo da vala;
- Servente: profissional que auxilia o pedreiro nas atividades e faz a limpeza da vala e opera o Compactador;
- Compactador de solos: equipamento para a compactação do solo no preparo do fundo de vala;
- Pedra britada: material utilizado como lastro no fundo da vala para assentamento dos tubos.

Equipamentos

- Compactador de solos de percussão (Soquete) com motor a gasolina 4 tempos, potência 4 CV.

Critérios para Quantificação dos Serviços

- Utilizar o volume de material para o preparo de fundo de vala obtido pela multiplicação da área total do fundo da vala (comprimento x largura) pela espessura especificada no projeto.

Critérios de Aferição

- O preparo de fundo de vala considera a regularização do solo presente no fundo da vala;
- A composição não faz distinção entre valas com ou sem escoramento, valendo o uso da mesma para ambas situações;



- A composição não faz referência a profundidade da vala sendo seu uso válido para diferentes profundidades;

- Os índices de produtividade foram obtidos considerando a camada de material granular com espessura de 10 cm;

- A geometria da vala deve atender aos valores definidos pela norma NBR 12266.

Execução

- Finalizado a contenção da vala procede-se a preparar o fundo da vala para receber o assentamento das redes de esgoto, drenagem ou águas;

- O serviço consiste na limpeza, regularização e ajuste de declividade, conforme previsto em projeto, do fundo da vala;

- Quando previsto em projeto, é feito a execução de um lastro com material granular. O lançamento do material na vala pode se dar de forma manual ou mecanizado;

- A partir daí os demais serviços são executados tais como: assentamento da tubulação e reaterro (atividades não incluídas nesta composição – utilizar composições específicas para tais fins).

Informações Complementares

- Não se aplica.

Pendências

- Não se aplica.

Composição SINAPI - 87896

INFORMAÇÕES GERAIS

INFORMAÇÕES GERAIS

Código	Descrição da Composição	Unidade	
87896	CHAPISCO APLICADO EM ALVENARIA (SEM PRESENÇA DE VÃOS) E ESTRUTURAS DE CONCRETO DE FACHADA, COM EQUIPAMENTO DE PROJEÇÃO. ARGAMASSA TRAÇO 1:3 COM PREPARO MANUAL. AF_10/2022	m²	
Classe		Tipo	
Chapisco		-	
Atualização	Vigência	Macroclasse.classe.grupo	Situação
10/11/2022	06/2014	01.REVE.CHAP.010/01	ATIVO

ITEMS DA COMPOSIÇÃO

Base	Tipo	Código	Descrição	Unidade	Coeficiente
SINAPI	C	87377	ARGAMASSA TRAÇO 1:3 (EM VOLUME DE CIMENTO E AREIA GROSSA ÚMIDA) PARA CHAPISCO CONVENCIONAL, PREPARO MANUAL. AF_08/2019	m³	0,0037
SINAPI	C	88309	PEDREIRO COM ENCARGOS COMPLEMENTARES	H	0,0706
SINAPI	C	90669	PROJETOR PNEUMÁTICO DE ARGAMASSA PARA CHAPISCO E REBOCO COM RECIPIENTE ACOPLADO, TIPO CANEQUINHA, COM COMPRESSOR DE AR REBOCÁVEL VAZÃO 89 PCM E MOTOR DIESEL DE 20 CV - CHI DIURNO. AF_05/2023	CHI	0,069
SINAPI	C	90668	PROJETOR PNEUMÁTICO DE ARGAMASSA PARA CHAPISCO E REBOCO COM RECIPIENTE ACOPLADO, TIPO CANEQUINHA, COM COMPRESSOR DE AR REBOCÁVEL VAZÃO 89 PCM E MOTOR DIESEL DE 20 CV - CHP DIURNO. AF_05/2023	CHP	0,0017
SINAPI	C	88316	SERVENTE COM ENCARGOS COMPLEMENTARES	H	0,0235

Itens e suas Características

- Pedreiro: responsável pela execução do chapisco;



- Servente auxiliar pedreiro na execução e no transporte horizontal do material no andar do serviço;
- Argamassa traço 1:3 (em volume de cimento e areia grossa úmida) para chapisco convencional, preparo manual;
- Projettor pneumático: utilizado para projeção da argamassa para chapisco. CADERNO TÉCNICO DE COMPOSIÇÕES SINAPI

Equipamentos

- Projettor pneumático de argamassa para chapisco e reboco com recipiente acoplado, tipo canequinha, com compressor de ar rebocável vazão 89 pcm e motor diesel de 20 cv.

Critérios para Quantificação dos Serviços

- Utilizar a área total de alvenaria (sem presença de vãos) e estruturas de concreto de fachada onde será executado o chapisco.

Critérios de Aferição

- Foram consideradas as perdas incorporadas e por entulho na aplicação;
- Foi considerado o acesso à fachada com balancim a tração manual ou andaime, sendo possível o uso dos mesmos coeficientes para ambas as situações. No caso de uso de balancim elétrico, deve ser subtraída dos coeficientes do pedreiro e servente uma porcentagem de 5%;
- Os esforços de limpeza da base, umedecimento e colocação de escadas ou montagem das plataformas de trabalho e guarda-corpos está contemplado na composição;
- O CHP do equipamento de projeção corresponde ao tempo de funcionamento de um único projettor com vazão de 2,62 m³/h para execução de 1 m² de chapisco.

Execução

- Limpar a estrutura de concreto armado com escova ou disco de fios de aço para retirada de incrustações metálicas, poeira, graxas ou óleos;
- Umedecer a base para evitar ressecamento da argamassa;
- Com a argamassa preparada conforme especificado pelo projetista, colocá-la na caneca e projetar através da pistola, formando uma camada uniforme de 3mm a 5mm.

Informações Complementares

- O chapisco deve ser aplicado 3 dias antes da aplicação do revestimento a base de cimento;
- Se necessário a utilização de diferente traço de argamassa ou modo de preparo conforme especificação em projeto, alterar composição de argamassa conforme Anexo 2.

Pendências

- Não se aplica.

Composição SINAPI - 91531

INFORMAÇÕES GERAIS

Código	Descrição da Composição	Unidade	
91531	COMPACTADOR DE SOLOS DE PERCUSSÃO (SOQUETE) COM MOTOR A GASOLINA 4 TEMPOS, POTÊNCIA 4 CV - MANUTENÇÃO. AF_08/2015	H	
Classe		Tipo	
Manutenção e Materiais na Operação dos		COMPOSIÇÕES AUXILIARES	
Atualização	Vigência	Macroclasse.classe.grupo	Situação
20/07/2017	08/2015	03.CHOR.CAUX.355/01	ATIVO

ITEMS DA COMPOSIÇÃO

Base	Tipo	Código	Descrição	Unidade	Coeficiente
SINAPI	I	13458	COMPACTADOR DE SOLOS DE PERCURSAO (SOQUETE) COM MOTOR A GASOLINA 4 TEMPOS DE 4 HP (4 CV)	UN	0,0000667

Itens e suas Características

Rua Visconde do Rio Branco, 1368, Sala 02-São Sebastião - Palmares/PE
CEP: 55.540-000 CNPJ: 10.212.447/0001-88
E-mail: infraestrutura@palmares.pe.gov.br – Tel: 81-3661-1156 - Ramais: 235-236 Páginas 63 de 107



compactador de solos de percussão (soquete) com motor a gasolina 4 tempos, potência 4 cv.

Equipamentos

- Não se aplica.

Critérios para Quantificação dos Serviços

- Hora alocada à composição principal CHP;
- Calculado pela fórmula $M = Va * K / (HTA * n)$, onde: M = Custo horário de manutenção; Va = Valor de aquisição, custo de insumo cadastrado no SINAPI; n = Vida útil, considerada em anos; K = Coeficiente de manutenção; HTA = Horas trabalhadas por ano.

Critérios de Aferição

- Pesquisa bibliográfica em Manuais Técnicos e catálogos de equipamentos;
- Condição de severidade adotada foi a Média.

Execução

- Não se aplica.

Informações Complementares

- Não se aplica.

Pendências

- Não se aplica.

Composição SINAPI - 91384

INFORMAÇÕES GERAIS

Código	Descrição da Composição	Unidade	
91384	CAMINHÃO BASCULANTE 10 M3, TRUCADO CABINE SIMPLES, PESO BRUTO TOTAL 23.000 KG, CARGA ÚTIL MÁXIMA 15.935 KG, DISTÂNCIA ENTRE EIXOS 4,80 M, POTÊNCIA 230 CV INCLUSIVE CAÇAMBA METÁLICA - MATERIAIS NA OPERAÇÃO. AF_06/2014	H	
Classe		Tipo	
Manutenção e Materiais na Operação dos		COMPOSIÇÕES AUXILIARES	
Atualização	Vigência	Macroclasse.classe.grupo	Situação
01/04/2022	06/2014	03.CHOR.CAUX.339/01	ATIVO

ITEMS DA COMPOSIÇÃO

Base	Tipo	Código	Descrição	Unidade	Coeficiente
SINAPI	I	4221	OLEO DIESEL COMBUSTIVEL COMUM METROPOLITANO S-10 OU S-500	L	23,7

Itens e suas Características

- óleo diesel combustível comum.

Equipamentos

- Não se aplica.

Critérios para Quantificação dos Serviços

- Hora alocada à composição principal CHP;
- Calculado pela fórmula $MTO = (txcomb * pot / FC) * INX(Combustível)$, onde: MTO = Custo horário de materiais de operação; txcomb = Consumo de combustíveis, lubrificantes, filtros, óleos e graxas em l/kWh ou kWh/kWh; pot = Potência do equipamento; FC = Fator de Conversão de unidades para a potência informado do equipamento. Foram considerados:



- Para potência em HP, FC = 1,34044
- Para potência em Cv, FC = 1,3587 * Para potência em kW, o FC = 1,00.

Critérios de Aferição

- Pesquisa bibliográfica em Manuais Técnicos e catálogos de equipamentos;
- Condição de severidade adotada foi a Média.

Execução

- Não se aplica.

Informações Complementares

- Não se aplica.

Pendências

- Não se aplica.

Composição SINAPI - 5627

INFORMAÇÕES GERAIS

Código	Descrição da Composição	Unidade	
5627	ESCAVADEIRA HIDRÁULICA SOBRE ESTEIRAS, CAÇAMBA 0,80 M3, PESO OPERACIONAL 17 T, POTENCIA BRUTA 111 HP - DEPRECIAÇÃO. AF_06/2014	H	
Classe		Tipo	
Manutenção e Materiais na Operação dos		COMPOSIÇÕES AUXILIARES	
Atualização	Vigência	Macroclasse.classe.grupo	Situação
20/07/2017	06/2014	03.CHOR.CAUX.002/01	ATIVO

ITEMS DA COMPOSIÇÃO

Base	Tipo	Código	Descrição	Unidade	Coeficiente
SINAPI	I	10685	ESCAVADEIRA HIDRAULICA SOBRE ESTEIRAS, CACAMBA 0,80M3, PESO OPERACIONAL 17T, POTENCIA BRUTA	UN	0,000056

Itens e suas Características

- escavadeira hidráulica com potência de 111 HP e caçamba com capacidade de 0,8 m³.

Equipamentos

- Não se aplica.

Critérios para Quantificação dos Serviços

- Hora alocada à composição principal CHP ou CHI;
- Calculado pela fórmula $CD = (Va - R) / (n * HTA * 1,25)$, onde: CD = Custos de Depreciação horária; Va = Valor de aquisição, referente ao custo de insumo cadastrado no SINAPI; R = Valor residual, adotado % do valor da aquisição. n = Vida útil, considerada em anos; 1,25 = Fator para considerar as Horas Disponíveis por ano; HTA = Horas trabalhadas por ano.

Critérios de Aferição

- Pesquisa bibliográfica em Manuais Técnicos e catálogos de equipamentos;
- Condição de severidade adotada foi a Média.

Execução

- Não se aplica.

Informações Complementares

- Não se aplica.

Pendências

- Não se aplica.

Composição SINAPI - 89221

INFORMAÇÕES GERAIS

Código	Descrição da Composição	Unidade	
89221	BETONEIRA CAPACIDADE NOMINAL DE 600 L, CAPACIDADE DE MISTURA 360 L, MOTOR ELÉTRICO TRIFÁSICO POTÊNCIA DE 4 CV, SEM CARREGADOR - DEPRECIAÇÃO. AF_05/2023	H	
Classe		Tipo	
Manutenção e Materiais na Operação dos		-	
Atualização	Vigência	Macroclasse.classe.grupo	Situação
31/10/2024	11/2014	03.CHOR.CAUX.188/01	ATIVO

ITEMS DA COMPOSIÇÃO

Base	Tipo	Código	Descrição	Unidade	Coeficiente
SINAPI	I	36397	BETONEIRA, CAPACIDADE NOMINAL 600 L, CAPACIDADE DE MISTURA 360 L, MOTOR ELETRICO TRIFASICO 220/380V, POTENCIA 4CV, SEM CARREGADOR	UN	0,000064

Itens e suas Características

*- betoneira com capacidade nominal 600 L, capacidade de mistura 360 L, motor elétrico com potência 4 CV, sem carregador.

Equipamentos

- Não se aplica.

Critérios para Quantificação dos Serviços

4.CRITÉRIOS PARA QUANTIFICAÇÃO DOS SERVIÇOS

- Hora alocada à composição principal CHP ou CHI;
- Calculado pela fórmula $CD = (Va - R) / (n * HTA * 1,25)$, onde: CD = Custos de Depreciação horária; Va = Valor de aquisição, referente ao custo de insumo cadastrado no SINAPI; R = Valor residual, adotado % do valor da aquisição. n = Vida útil, considerada em anos; 1,25 = Fator para considerar as Horas Disponíveis por ano; HTA = Horas trabalhadas por ano.

Critérios de Aferição

- Pesquisa bibliográfica em Manuais Técnicos e catálogos de equipamentos;
- Condição de severidade adotada foi a Média.

Execução

- Não se aplica.

Informações Complementares

7.INFORMAÇÕES COMPLEMENTARES

- Não se aplica.

Pendências

8.PENDÊNCIAS

Composição SINAPI - 88828

INFORMAÇÕES GERAIS

Código	Descrição da Composição	Unidade
88828	BETONEIRA CAPACIDADE NOMINAL DE 400 L, CAPACIDADE DE MISTURA 280 L, MOTOR ELÉTRICO TRIFÁSICO POTÊNCIA DE 2 CV, SEM CARREGADOR - MANUTENÇÃO. AF_05/2023	H
Classe	Tipo	
Manutenção e Materiais na Operação dos	COMPOSIÇÕES AUXILIARES	
Atualização	Vigência	Macroclasse.classe.grupo
24/05/2023	10/2014	03.CHOR.CAUX.134/01
		Situação
		ATIVO

ITEMS DA COMPOSIÇÃO

Base	Tipo	Código	Descrição	Unidade	Coeficiente
SINAPI	I	10535	BETONEIRA, CAPACIDADE NOMINAL 400 L, CAPACIDADE DE MISTURA 280 L, MOTOR ELETRICO TRIFASICO 220/380 V, POTENCIA 2 CV, SEM CARREGADOR	UN	0,00007

Itens e suas Características

- betoneira com capacidade nominal 400 L, capacidade de mistura 280 L, motor elétrico com potência 2 CV, sem carregador.

Equipamentos

- Não se aplica.

Crítérios para Quantificação dos Serviços

- Hora alocada à composição principal CHP;
- Calculado pela fórmula $M = Va * K / (HTA * n)$, onde: M = Custo horário de manutenção; Va = Valor de aquisição, custo de insumo cadastrado no SINAPI; n = Vida útil, considerada em anos; K = Coeficiente de manutenção; HTA = Horas trabalhadas por ano.

Crítérios de Aferição

- Pesquisa bibliográfica em Manuais Técnicos e catálogos de equipamentos;
- Condição de severidade adotada foi a Média.

Execução

- Não se aplica.

Informações Complementares

- Não se aplica.

Pendências

- Não se aplica.

Composição SINAPI - 91534

INFORMAÇÕES GERAIS

Código	Descrição da Composição	Unidade
91534	COMPACTADOR DE SOLOS DE PERCUSSÃO (SOQUETE) COM MOTOR A GASOLINA 4 TEMPOS, POTÊNCIA 4 CV - CHI DIURNO. AF_08/2015	CHI



Classe		Tipo	
Equipamentos		CUSTO HORÁRIO IMPRODUTIVO DIURNO	
Atualização	Vigência	Macroclasse.classe.grupo	Situação
13/03/2017	08/2015	03.CHOR.CHID.088/01	ATIVO

ITEMS DA COMPOSIÇÃO

Base	Tipo	Código	Descrição	Unidade	Coeficiente
SINAPI	C	91529	COMPACTADOR DE SOLOS DE PERCUSSÃO (SOQUETE) COM MOTOR A GASOLINA 4 TEMPOS, POTÊNCIA 4 CV - DEPRECIAÇÃO. AF_08/2015	H	1
SINAPI	C	91530	COMPACTADOR DE SOLOS DE PERCUSSÃO (SOQUETE) COM MOTOR A GASOLINA 4 TEMPOS, POTÊNCIA 4 CV - JUROS. AF_08/2015	H	1
SINAPI	C	88297	OPERADOR DE MÁQUINAS E EQUIPAMENTOS COM ENCARGOS	H	1

Itens e suas Características

- compactador de solos de percussão (soquete) com motor a gasolina 4 tempos, potência 4 cv;
- operador de máquinas e equipamentos.

Equipamentos

- Não se aplica.

Critérios para Quantificação dos Serviços

- Hora à disposição do serviço, porém não em operação (motor desligado).

Critérios de Aferição

- Pesquisa bibliográfica em Manuais Técnicos e catálogos de equipamentos;
- Consideração de custos de depreciação, juros e mão de obra (se houver);
- Condição de severidade adotada foi a Média;
- Impostos e seguros obrigatórios incidentes (se for caminhão ou veículo automotivo) ou não.

Execução

- Não se aplica.

Informações Complementares

- Não se aplica.

Pendências

- Não se aplica.

Composição SINAPI - 102234

INFORMAÇÕES GERAIS

Código	Descrição da Composição			Unidade
102234	PINTURA IMUNIZANTE PARA MADEIRA, 2 DEMÃOS. AF_01/2021			m²
Classe		Tipo		
Pintura em Madeira		PINTURA EM MADEIRA		
Atualização	Vigência	Macroclasse.classe.grupo		Situação
29/01/2021	01/2021	01.PINT.PMAD.042/01		ATIVO

ITEMS DA COMPOSIÇÃO

Base	Tipo	Código	Descrição	Unidade	Coeficiente
SINAPI	C	88310	PINTOR COM ENCARGOS COMPLEMENTARES	H	0,4529
SINAPI	I	7340	IMUNIZANTE PARA MADEIRA, INCOLOR	L	0,3257

Itens e suas Características

- Pintor com encargos complementares: oficial responsável pela pintura imunizante;
- Imunizante para madeira, incolor.

Equipamentos

- Não se aplica.

Critérios para Quantificação dos Serviços

- Utilizar a área de superfície de madeira, em metros quadrados, de pintura imunizante, 2 demãos, presente no projeto.

Critérios de Aferição

- Para o levantamento dos índices de produtividade foram considerados os operários (oficiais e/ou ajudantes) envolvidos diretamente com a pintura imunizante;
- Para a obtenção dos coeficientes da composição foram analisados em campo serviços com portas de madeira e ripas de madeira componentes de pergolado;
- Em casos de superfícies circulares, considerar a área em contato com a pintura, ou seja, a área de superfície da peça a ser pintada;
- As produtividades dessa composição não contemplam lixamento da superfície. Para tal atividade, utilizar a composição específica do serviço;
- O consumo dos produtos foi estimado de forma teórica, a partir dos manuais dos fabricantes de tinta;
- Foram consideradas as perdas de tinta no consumo do material;
- Ferramentas consideradas para a execução do serviço: trincha.

Execução

- Aplicar o imunizante sobre a madeira seca (sem qualquer aplicação prévia de fundo ou acabamento), com uso de trincha;
- Após aguardar o tempo de secagem estabelecido pelo fabricante, aplicar a segunda demão.

Informações Complementares

- Não se aplica.

Pendências

- Não se aplica.

Composição SINAPI - 90668

INFORMAÇÕES GERAIS

Código	Descrição da Composição	Unidade	
90668	PROJETOR PNEUMÁTICO DE ARGAMASSA PARA CHAPISCO E REBOCO COM RECIPIENTE ACOPLADO, TIPO CANEQUINHA, COM COMPRESSOR DE AR REBOCÁVEL VAZÃO 89 PCM E MOTOR DIESEL DE 20 CV - CHP DIURNO. AF_05/2023	CHP	
Classe		Tipo	
Equipamentos		CUSTO HORÁRIO PRODUTIVO DIURNO	
Atualização	Vigência	Macroclasse.classe.grupo	Situação
24/05/2023	06/2015	03.CHOR.CHPD.074/01	ATIVO

ITEMS DA COMPOSIÇÃO

Base	Tipo	Código	Descrição	Unidade	Coeficiente
SINAPI	C	90664	PROJETOR PNEUMÁTICO DE ARGAMASSA PARA CHAPISCO E REBOCO COM RECIPIENTE ACOPLADO, TIPO CANEQUINHA, COM COMPRESSOR DE AR REBOCÁVEL VAZÃO 89 PCM E MOTOR DIESEL DE 20 CV - DEPRECIACÃO	H	1
SINAPI	C	90665	PROJETOR PNEUMÁTICO DE ARGAMASSA PARA CHAPISCO E REBOCO COM RECIPIENTE ACOPLADO, TIPO CANEQUINHA, COM COMPRESSOR DE AR REBOCÁVEL VAZÃO 89 PCM E MOTOR DIESEL DE 20 CV - JUROS AF 05/2023	H	1
SINAPI	C	90666	PROJETOR PNEUMÁTICO DE ARGAMASSA PARA CHAPISCO E REBOCO COM RECIPIENTE ACOPLADO, TIPO CANEQUINHA, COM COMPRESSOR DE AR REBOCÁVEL VAZÃO 89 PCM E MOTOR DIESEL DE 20 CV - MANUTENÇÃO	H	1
SINAPI	C	90667	PROJETOR PNEUMÁTICO DE ARGAMASSA PARA CHAPISCO E REBOCO COM RECIPIENTE ACOPLADO, TIPO CANEQUINHA, COM COMPRESSOR DE AR REBOCÁVEL VAZÃO 89 PCM E MOTOR DIESEL DE 20 CV - MATERIAIS NA OPERACÃO AF 05/2023	H	1

Itens e suas Características

- projetor pneumático de argamassa para chapisco e reboco com recipiente acoplado, tipo "canequinha", com compressor de ar rebocável, vazão 89 pcm, pressão efetiva de trabalho 102 psi, motor diesel, potência 20 cv.

Equipamentos

- Não se aplica.

Critérios para Quantificação dos Serviços

- Hora efetiva em operação produtiva.

Critérios de Aferição

- Pesquisa bibliográfica em Manuais Técnicos e catálogos de equipamentos;
- Consideração de custos de depreciação, juros, manutenção, materiais na operação, mão de obra (se houver);
- Condição de severidade adotada foi a Média;
- Impostos e seguros obrigatórios incidentes (se for caminhão ou veículo automotivo) ou não.

Execução

- Não se aplica.

Informações Complementares

- Não se aplica.

Pendências

- Não se aplica.

Composição SINAPI - 91278



INFORMAÇÕES GERAIS

Código	Descrição da Composição	Unidade	
91278	PLACA VIBRATÓRIA REVERSÍVEL COM MOTOR 4 TEMPOS A GASOLINA, FORÇA CENTRÍFUGA DE 25 KN (2500 KGF), POTÊNCIA 5,5 CV - CHI DIURNO. AF_08/2015	CHI	
Classe		Tipo	
Equipamentos		CUSTO HORÁRIO IMPRODUTIVO DIURNO	
Atualização	Vigência	Macroclasse.classe.grupo	Situação
20/08/2015	08/2015	03.CHOR.CHID.085/01	ATIVO

ITEMS DA COMPOSIÇÃO

Base	Tipo	Código	Descrição	Unidade	Coeficiente
SINAPI	C	91273	PLACA VIBRATÓRIA REVERSÍVEL COM MOTOR 4 TEMPOS A GASOLINA, FORÇA CENTRÍFUGA DE 25 KN (2500 KGF), POTÊNCIA 5,5 CV - DEPRECIAÇÃO. AF_08/2015	H	1
SINAPI	C	91274	PLACA VIBRATÓRIA REVERSÍVEL COM MOTOR 4 TEMPOS A GASOLINA, FORÇA CENTRÍFUGA DE 25 KN (2500 KGF), POTÊNCIA 5,5 CV - JUROS. AF_08/2015	H	1

Itens e suas Características

- placa vibratória reversível com motor 4 tempos a gasolina, força centrífuga de 25 kn (2500 kgf), potência 5,5 cv.

Equipamentos

- Não se aplica.

Critérios para Quantificação dos Serviços

- Hora à disposição do serviço, porém não em operação (motor desligado).

Critérios de Aferição

- Pesquisa bibliográfica em Manuais Técnicos e catálogos de equipamentos;
- Consideração de custos de depreciação, juros e mão de obra (se houver);
- Condição de severidade adotada foi a Média;
- Impostos e seguros obrigatórios incidentes (se for caminhão ou veículo automotivo) ou não.

Execução

- Não se aplica.

Informações Complementares

- Não se aplica.

Pendências

- Não se aplica.

Composição SINAPI - 91281

INFORMAÇÕES GERAIS

Código	Descrição da Composição	Unidade
--------	-------------------------	---------



Prefeitura de		CORTADORA DE PISO COM MOTOR 4 TEMPOS A GASOLINA, POTÊNCIA DE 13 HP, COM DISCO DE CORTE DIAMANTADO SEGMENTADO PARA CONCRETO, DIÂMETRO DE 350 MM, FURO DE 1" (14 X 1") - MANUTENÇÃO. AF_08/2015		H
PALMARE		91281		
Classe		Tipo		
Manutenção e Materiais na Operação dos		COMPOSIÇÕES AUXILIARES		
Atualização	Vigência	Macroclasse.classe.grupo	Situação	
20/07/2017	08/2015	03.CHOR.CAUX.321/01	ATIVO	

ITEMS DA COMPOSIÇÃO

Base	Tipo	Código	Descrição	Unidade	Coeficiente
SINAPI	I	11280	CORTADEIRA DE PISO DE CONCRETO E ASFALTO, PARA DISCO PADRAO DE DIAMETRO 350 MM (14" OU 450 MM (18"), MOTOR A GASOLINA, POTENCIA 13 HP. SEM DISCO	UN	0,00008
SINAPI	I	13887	DISCO DE CORTE DIAMANTADO SEGMENTADO PARA CONCRETO/ASFALTO, DIAMETRO DE *350* MM, FURO DE 25,40 MM	UN	0,00008

Itens e suas Características

^ cortadora de piso com motor 4 tempos a gasolina 13 hp com disco de corte diamantado segmentado para concreto, diâmetro de 350 mm, furo de 1 " (14 x 1 ").

Equipamentos

- Não se aplica.

Critérios para Quantificação dos Serviços

- Hora alocada à composição principal CHP;
- Calculado pela fórmula $M=Va*K/(HTA*n)$, onde: M = Custo horário de manutenção; Va = Valor de aquisição, custo de insumo cadastrado no SINAPI; n = Vida útil, considerada em anos; K = Coeficiente de manutenção; HTA = Horas trabalhadas por ano.

Critérios de Aferição

- Pesquisa bibliográfica em Manuais Técnicos e catálogos de equipamentos;
- Condição de severidade adotada foi a Média.

Execução

- Não se aplica.

Informações Complementares

- Não se aplica.

Pendências

- Não se aplica.

Composição SINAPI - 90587

INFORMAÇÕES GERAIS

Código	Descrição da Composição		Unidade
90587	VIBRADOR DE IMERSÃO, DIÂMETRO DE PONTEIRA 45MM, MOTOR ELÉTRICO TRIFÁSICO POTÊNCIA DE 2 CV - CHI DIURNO. AF_06/2015		CHI
Classe		Tipo	
Equipamentos		CUSTO HORÁRIO IMPRODUTIVO DIURNO	
Atualização	Vigência	Macroclasse.classe.grupo	Situação
19/05/2015	06/2015	03.CHOR.CHID.066/01	ATIVO

ITEMS DA COMPOSIÇÃO

Base	Tipo	Código	Descrição	Unidade	Coeficiente
SINAPI	C	90582	VIBRADOR DE IMERSÃO, DIÂMETRO DE PONTEIRA 45MM, MOTOR ELÉTRICO TRIFÁSICO POTÊNCIA DE 2 CV - DEPRECIACÃO. AF_06/2015	H	1
SINAPI	C	90583	VIBRADOR DE IMERSÃO, DIÂMETRO DE PONTEIRA 45MM, MOTOR ELÉTRICO TRIFÁSICO POTÊNCIA DE 2 CV - JUROS. AF_06/2015	H	1

Itens e suas Características

- vibrador de imersão, diâmetro de ponteira 45mm, como motor elétrico trifásico 2 cv.

Equipamentos

- Não se aplica.

Critérios para Quantificação dos Serviços

- Hora à disposição do serviço, porém não em operação (motor desligado).

Critérios de Aferição

- Pesquisa bibliográfica em Manuais Técnicos e catálogos de equipamentos;
- Consideração de custos de depreciação, juros e mão de obra (se houver);
- Condição de severidade adotada foi a Média;
- Impostos e seguros obrigatórios incidentes (se for caminhão ou veículo automotivo) ou não.

Execução

- Não se aplica.

Informações Complementares

- Não se aplica.

Pendências

- Não se aplica.

Composição SINAPI - 90669

INFORMAÇÕES GERAIS

Código	Descrição da Composição	Unidade	
90669	PROJETOR PNEUMÁTICO DE ARGAMASSA PARA CHAPISCO E REBOCO COM RECIPIENTE ACOPLADO, TIPO CANEQUINHA, COM COMPRESSOR DE AR REBOCÁVEL VAZÃO 89 PCM E MOTOR DIESEL DE 20 CV - CHI DIURNO. AF_05/2023	CHI	
Classe		Tipo	
Equipamentos		CUSTO HORÁRIO IMPRODUTIVO DIURNO	
Atualização	Vigência	Macroclasse.classe.grupo	Situação
24/05/2023	06/2015	03.CHOR.CHID.074/01	ATIVO

ITEMS DA COMPOSIÇÃO

Base	Tipo	Código	Descrição	Unidade	Coeficiente
------	------	--------	-----------	---------	-------------



SINAPI	C	90664	PROJETOR PNEUMÁTICO DE ARGAMASSA PARA CHAPISCO E REBOCO COM RECIPIENTE ACOPLADO, TIPO CANEQUINHA, COM COMPRESSOR DE AR REBOCÁVEL VAZÃO 89 PCM E MOTOR DIESEL DE 20 CV - DEPRECIACÃO	H	1
SINAPI	C	90665	PROJETOR PNEUMÁTICO DE ARGAMASSA PARA CHAPISCO E REBOCO COM RECIPIENTE ACOPLADO, TIPO CANEQUINHA, COM COMPRESSOR DE AR REBOCÁVEL VAZÃO 89 PCM E MOTOR DIESEL DE 20 CV - JUROS. AF_05/2023	H	1

Itens e suas Características

- projetor pneumático de argamassa para chapisco e reboco com recipiente acoplado, tipo "canequinha", com compressor de ar rebocável, vazão 89 pcm, pressão efetiva de trabalho 102 psi, motor diesel, potência 20 cv.

Equipamentos

- Não se aplica.

Critérios para Quantificação dos Serviços

- Hora à disposição do serviço, porém não em operação (motor desligado).

Critérios de Aferição

- Pesquisa bibliográfica em Manuais Técnicos e catálogos de equipamentos;
- Consideração de custos de depreciação, juros e mão de obra (se houver);
- Condição de severidade adotada foi a Média;
- Impostos e seguros obrigatórios incidentes (se for caminhão ou veículo automotivo) ou não.

Execução

- Não se aplica.

Informações Complementares

- Não se aplica.

Pendências

- Não se aplica.

Composição SINAPI - 90665

INFORMAÇÕES GERAIS

Código	Descrição da Composição	Unidade	
90665	PROJETOR PNEUMÁTICO DE ARGAMASSA PARA CHAPISCO E REBOCO COM RECIPIENTE ACOPLADO, TIPO CANEQUINHA, COM COMPRESSOR DE AR REBOCÁVEL VAZÃO 89 PCM E MOTOR DIESEL DE 20 CV - JUROS. AF_05/2023	H	
Classe		Tipo	
Manutenção e Materiais na Operação dos		COMPOSIÇÕES AUXILIARES	
Atualização	Vigência	Macroclasse.classe.grupo	Situação
23/08/2023	06/2015	03.CHOR.CAUX.272/01	ATIVO

ITEMS DA COMPOSIÇÃO

Base	Tipo	Código	Descrição	Unidade	Coeficiente
------	------	--------	-----------	---------	-------------



SINAPI	I	13803	COMPRESSOR DE AR REBOCAVEL, VAZAO 89 PCM, PRESSAO EFETIVA DE TRABALHO *102* PSI, MOTOR DIESEL, POTENCIA *20* CV	UN	0,0000143
--------	---	-------	---	----	-----------

Itens e suas Características

- projetor pneumático de argamassa para chapisco e reboco com recipiente acoplado, tipo "canequinha", com compressor de ar rebocável, vazão 89 pcm, pressão efetiva de trabalho 102 psi, motor diesel, potência 20 cv.

Equipamentos

- Não se aplica.

Critérios para Quantificação dos Serviços

- Hora alocada à composição principal CHP ou CHI;
- Calculado pela fórmula $J = (V_m * i) / (HTA * 1,25)$, onde: J = Custo horário dos juros; Va = Valor de aquisição, custo de insumo disponibilizado no SINAPI; i = Taxa de juros anual, adotado valor de 6,17% a.a.; Vm = Valor médio do equipamento: $V_m = ((n+1) * V_a) / (2 * n)$; n = Vida útil, considerada em anos; HTA = Horas trabalhadas por ano; 1,25 = Fator para considerar as Horas Disponíveis por ano.

Critérios de Aferição

- Pesquisa bibliográfica em Manuais Técnicos e catálogos de equipamentos;
- Condição de severidade adotada foi a Média.

Execução

- Não se aplica.

Informações Complementares

- Não se aplica.

Pendências

- Não se aplica.

Composição SINAPI - 89224

INFORMAÇÕES GERAIS

Código	Descrição da Composição	Unidade	
89224	BETONEIRA CAPACIDADE NOMINAL DE 600 L, CAPACIDADE DE MISTURA 360 L, MOTOR ELÉTRICO TRIFÁSICO POTÊNCIA DE 4 CV, SEM CARREGADOR - MATERIAIS NA OPERAÇÃO. AF_05/2023	H	
Classe		Tipo	
Manutenção e Materiais na Operação dos		-	
Atualização	Vigência	Macroclasse.classe.grupo	Situação
31/10/2024	11/2014	03.CHOR.CAUX.191/01	ATIVO

ITEMS DA COMPOSIÇÃO

Base	Tipo	Código	Descrição	Unidade	Coeficiente
SINAPI	I	2705	ENERGIA ELETRICA ATE 2000 KWH INDUSTRIAL, SEM DEMANDA	KWH	2,5

Itens e suas Características

- energia elétrica até 2000 kwh industrial, sem demanda.

Critérios para Quantificação dos Serviços

4. CRITÉRIOS PARA QUANTIFICAÇÃO DOS SERVIÇOS

- Hora alocada à composição principal CHP;
- Calculado pela fórmula $MTO = (txcomb * pot / FC) * INX(Combustível)$, onde: MTO = Custo horário de materiais de operação; txcomb = Consumo de combustíveis, lubrificantes, filtros, óleos e graxas em l/kWh ou kWh/kWh; pot = Potência do equipamento; FC = Fator de Conversão de unidades para a potência informado do equipamento. Foram considerados:
 - Para potência em HP, FC = 1,34044
 - Para potência em Cv, FC = 1,3587 * Para potência em kW, o FC = 1,00.

Critérios de Aferição

- Pesquisa bibliográfica em Manuais Técnicos e catálogos de equipamentos;
- Condição de severidade adotada foi a Média.

Execução

- Não se aplica.

Informações Complementares

7. INFORMAÇÕES COMPLEMENTARES

- Não se aplica.

Pendências

8. PENDÊNCIAS

- Não se aplica.

Composição SINAPI - 90584

INFORMAÇÕES GERAIS

Código	Descrição da Composição	Unidade	
90584	VIBRADOR DE IMERSÃO, DIÂMETRO DE PONTEIRA 45MM, MOTOR ELÉTRICO TRIFÁSICO POTÊNCIA DE 2 CV - MANUTENÇÃO. AF_06/2015	H	
Classe		Tipo	
Manutenção e Materiais na Operação dos		COMPOSIÇÕES AUXILIARES	
Atualização	Vigência	Macroclasse.classe.grupo	Situação
21/07/2017	06/2015	03.CHOR.CAUX.241/01	ATIVO

ITEMS DA COMPOSIÇÃO

Base	Tipo	Código	Descrição	Unidade	Coeficiente
SINAPI	I	13896	VIBRADOR DE IMERSÃO, DIÂMETRO DA PONTEIRA DE 45* MM, COM MOTOR ELÉTRICO TRIFÁSICO DE 2 HP (2 CV)	UN	0,0001

Itens e suas Características

- vibrador de imersão, diâmetro de ponteira 45mm, como motor elétrico trifásico 2 CV.

Equipamentos

- Não se aplica.

Critérios para Quantificação dos Serviços

- Hora alocada à composição principal CHP;



- Calculado pela fórmula $M=Va*K/(HTA*n)$, onde: M = Custo horário de manutenção; Va = Valor de aquisição, custo de insumo cadastrado no SINAPI; n = Vida útil, considerada em anos; K = Coeficiente de manutenção; HTA = Horas trabalhadas por ano.

Critérios de Aferição

- Pesquisa bibliográfica em Manuais Técnicos e catálogos de equipamentos;
- Condição de severidade adotada foi a Média.

Execução

- Não se aplica.

Informações Complementares

- Não se aplica.

Pendências

- Não se aplica.

Composição SINAPI - 98524

INFORMAÇÕES GERAIS

Código	Descrição da Composição		Unidade
98524	LIMPEZA MANUAL DE VEGETAÇÃO EM TERRENO COM ENXADA. AF_03/2024		m²
Classe		Tipo	
Supressão Vegetal		ARBORIZACAO, INCLUSIVE PREPARO DO SOLO	
Atualização	Vigência	Macroclasse.classe.grupo	Situação
04/04/2024	05/2018	02.URBA.PAIS.022/01	ATIVO

ITEMS DA COMPOSIÇÃO

Base	Tipo	Código	Descrição	Unidade	Coeficiente
SINAPI	C	88316	SERVENTE COM ENCARGOS COMPLEMENTARES	H	0,2132

Itens e suas Características

- Servente: profissional que realiza a remoção da camada vegetal.

Equipamentos

- Não se aplica.

Critérios para Quantificação dos Serviços

- Utilizar a área do terreno que passará pelo processo de limpeza manual de vegetação com enxada.

Critérios de Aferição

- Os esforços incluem o transporte de materiais na frente de trabalho.

Execução

- Retira-se com enxada a vegetação existente no terreno.

Informações Complementares

- Não se aplica.

Pendências

- Não se aplica.





Atualização	Vigência	Macroclasse.classe.grupo	Situação
28/05/2021	05/2021	01.PINT.PISO.013/01	ATIVO

ITEMS DA COMPOSIÇÃO

Base	Tipo	Código	Descrição	Unidade	Coeficiente
SINAPI	C	88310	PINTOR COM ENCARGOS COMPLEMENTARES	H	0,275
SINAPI	C	88316	SERVENTE COM ENCARGOS COMPLEMENTARES	H	0,115
SINAPI	I	12815	FITA CREPE ROLO DE *25* MM X 50 M	UN	0,01
SINAPI	I	6085	SELADOR ACRILICO OPACO PREMIUM INTERIOR/EXTERIOR	L	0,16
SINAPI	I	7348	TINTA ACRILICA PREMIUM PARA PISO	L	0,427

Itens e suas Características

- Pintor responsável por medir, preparar a superfície, pintar e verificar a qualidade do serviço;
- Servente responsável por transportar os materiais e auxiliar o pintor em todas as tarefas;
- Selador acrílico para paredes internas/externas, utilizado também para preparação do piso para recebimento da tinta de acabamento;
- Tinta acrílica premium para piso;
- Fita crepe largura 25mm, fornecida em rolo de 50 m, utilizada na delimitação da área de pintura e proteção das paredes.

Equipamentos

- Não se aplica.

Critérios para Quantificação dos Serviços

- Utilizar a área real de aplicação da tinta.

Critérios de Aferição

- Para o levantamento dos índices de produtividade foram considerados os operários (oficiais e ajudantes) envolvidos com a execução da pintura;
- Foram consideradas perdas incorporadas e por entulho no cálculo dos consumos de materiais.

Execução

- Certificar-se que o piso cimentado foi executado há pelo menos 28 dias;
- Antes de iniciar a pintura certificar-se que o piso esteja, limpo, seco, sem poeira, gordura, graxa, sabão ou bolor;
- Delimitar a área de pintura com fita crepe, aplicando-a em todo o perímetro;
- Diluir fundo preparador com água, 10% do volume;
- Aplicar uma demão de fundo preparador com trincha ou rolo de lã;
- Diluir tinta acrílica com água, 10% do volume;
- Aplicar 1ª demão da tinta acrílica diluída com rolo de lã (esperar de 1 a 4 horas após aplicação do fundo preparador);
- Fazer retoques e cantos com trincha;
- Aplicar 2ª demão de tinta acrílica sem nenhuma diluição com rolo de lã (esperar 4 horas após aplicação da 1ª demão);
- Aplicar a 2ª demão de tinta a 90° da 1ª demão (aplicação cruzada);
- Remover fitas após secagem.

Informações Complementares

- Esta composição foi calculada para a situação específica de área maior ou igual a 50 m². No entanto, ela foi considerada válida para qualquer área por ter seu custo representativo para a condição de área menor que 50 m²;
- Esta composição é válida para pintura de piso cimentado (estacionamentos cobertos, quadras poliesportivas, pisos de alta resistência, etc.) e para piso intertravado.

Pendências

- Não se aplica.

Composição SINAPI - 91387

INFORMAÇÕES GERAIS

Código	Descrição da Composição	Unidade	
91387	CAMINHÃO BASCULANTE 10 M3, TRUCADO CABINE SIMPLES, PESO BRUTO TOTAL 23.000 KG, CARGA ÚTIL MÁXIMA 15.935 KG, DISTÂNCIA ENTRE EIXOS 4,80 M, POTÊNCIA 230 CV INCLUSIVE CAÇAMBA METÁLICA - CHI DIURNO. AF_06/2014	CHI	
Classe		Tipo	
Equipamentos		CUSTO HORÁRIO IMPRODUTIVO DIURNO	
Atualização	Vigência	Macroclasse.classe.grupo	Situação
24/08/2015	06/2014	03.CHOR.CHID.087/01	ATIVO

ITEMS DA COMPOSIÇÃO

Base	Tipo	Código	Descrição	Unidade	Coeficiente
SINAPI	C	91380	CAMINHÃO BASCULANTE 10 M3, TRUCADO CABINE SIMPLES, PESO BRUTO TOTAL 23.000 KG, CARGA ÚTIL MÁXIMA 15.935 KG, DISTÂNCIA ENTRE EIXOS 4,80 M, POTÊNCIA 230 CV INCLUSIVE CAÇAMBA METÁLICA - DEPRECIAÇÃO. AF_06/2014	H	1
SINAPI	C	91382	CAMINHÃO BASCULANTE 10 M3, TRUCADO CABINE SIMPLES, PESO BRUTO TOTAL 23.000 KG, CARGA ÚTIL MÁXIMA 15.935 KG, DISTÂNCIA ENTRE EIXOS 4,80 M, POTÊNCIA 230 CV INCLUSIVE CAÇAMBA METÁLICA - IMPOSTOS E SEGUROS. AF_06/2014	H	1
SINAPI	C	91381	CAMINHÃO BASCULANTE 10 M3, TRUCADO CABINE SIMPLES, PESO BRUTO TOTAL 23.000 KG, CARGA ÚTIL MÁXIMA 15.935 KG, DISTÂNCIA ENTRE EIXOS 4,80 M, POTÊNCIA 230 CV INCLUSIVE CAÇAMBA METÁLICA - JUROS. AF_06/2014	H	1
SINAPI	C	88281	MOTORISTA DE BASCULANTE COM ENCARGOS COMPLEMENTARES	H	1

Itens e suas Características

'- caminhão basculante 10 m³, trucado cabine simples, peso bruto total 23.000 kg, carga útil máxima 15.935 kg, distância entre eixos 4,80 m, potência 230 cv inclusive caçamba metálica;

- motorista de caminhão.

Equipamentos

- Não se aplica.

Critérios para Quantificação dos Serviços

- Hora à disposição do serviço, porém não em operação (motor desligado).

Critérios de Aferição

- Pesquisa bibliográfica em Manuais Técnicos e catálogos de equipamentos;
- Consideração de custos de depreciação, juros e mão de obra (se houver);
- Condição de severidade adotada foi a Média;

Rua Visconde do Rio Branco, 1368, Sala 02-São Sebastião - Palmares/PE

CEP: 55.540-000 CNPJ: 10.212.447/0001-88

E-mail: infraestrutura@palmares.pe.gov.br – Tel: 81-3661-1156 - Ramais: 235-236 Páginas 80 de 107



- Impostos e seguros obrigatórios incidentes (se for caminhão ou veículo automotivo) ou não.

Execução

- Não se aplica.

Informações Complementares

- Não se aplica.

Pendências

- Não se aplica.

Composição SINAPI - 88827

INFORMAÇÕES GERAIS

ANEXO 02 - CENÁRIO			
Código	Descrição da Composição		Unidade
88827	BETONEIRA CAPACIDADE NOMINAL DE 400 L, CAPACIDADE DE MISTURA 280 L, MOTOR ELÉTRICO TRIFÁSICO POTÊNCIA DE 2 CV, SEM CARREGADOR - JUROS. AF_05/2023		H
Classe		Tipo	
Manutenção e Materiais na Operação dos		COMPOSIÇÕES AUXILIARES	
Atualização	Vigência	Macroclasse.classe.grupo	Situação
22/08/2023	10/2014	03.CHOR.CAUX.133/01	ATIVO

ITEMS DA COMPOSIÇÃO

Base	Tipo	Código	Descrição	Unidade	Coeficiente
SINAPI	I	10535	BETONEIRA, CAPACIDADE NOMINAL 400 L, CAPACIDADE DE MISTURA 280 L, MOTOR ELETRICO TRIFASICO 220/380 V, POTENCIA 2 CV, SEM CARREGADOR	UN	0,0000148

Itens e suas Características

- betoneira com capacidade nominal 400 L, capacidade de mistura 280 L, motor elétrico com potência 2 CV, sem carregador.

Equipamentos

- Não se aplica.

CrITÉRIOS para Quantificação dos Serviços

- Hora alocada à composição principal CHP ou CHI;
- Calculado pela fórmula $J = (V_m * i) / (HTA * 1,25)$, onde: J = Custo horário dos juros; Va = Valor de aquisição, custo de insumo disponibilizado no SINAPI; i = Taxa de juros anual, adotado valor de 6,17% a.a.; Vm = Valor médio do equipamento:
 $V_m = ((n+1) * V_a) / (2 * n)$; n = Vida útil, considerada em anos; HTA = Horas trabalhadas por ano; 1,25 = Fator para considerar as Horas Disponíveis por ano.

CrITÉRIOS de Aferição

- Pesquisa bibliográfica em Manuais Técnicos e catálogos de equipamentos;
- Condição de severidade adotada foi a Média.

Execução

- Não se aplica.

Informações Complementares

Pendências

- Não se aplica.

Composição SINAPI - 87250

INFORMAÇÕES GERAIS

Código	Descrição da Composição	Unidade	
87250	REVESTIMENTO CERÂMICO PARA PISO COM PLACAS TIPO ESMALTADA DE DIMENSÕES 45X45 CM APLICADA EM AMBIENTES DE ÁREA ENTRE 5 M2 E 10 M2. AF_02/2023_PE	m²	
Classe		Tipo	
Revestimentos Cerâmicos Internos		-	
Atualização	Vigência	Macroclasse.classe.grupo	Situação
05/08/2024	06/2014	01.PISO.CINT.005/01	ATIVO

ITEMS DA COMPOSIÇÃO

Base	Tipo	Código	Descrição	Unidade	Coeficiente
SINAPI	C	88256	AZULEJISTA OU LADRILHEIRO COM ENCARGOS COMPLEMENTARES	H	0,5143
SINAPI	C	88316	SERVENTE COM ENCARGOS COMPLEMENTARES	H	0,1666
SINAPI	I	1381	ARGAMASSA COLANTE AC I PARA CERAMICAS	KG	9,1325
SINAPI	I	1287	PISO EM CERAMICA ESMALTADA, COR LISA, PEI MAIOR OU IGUAL A 4, FORMATO MENOR OU IGUAL A 2025 CM2	m²	1,071
SINAPI	I	34357	REJUNTE CIMENTICIO, QUALQUER COR	KG	0,188

Itens e suas Características

- Azulejista ou ladrilhista com encargos complementares - oficial responsável pela execução do revestimento cerâmico;

- Servente com encargos complementares - auxilia o azulejista ou ladrilhista na execução e no transporte horizontal do material no andar do serviço;

- Placa cerâmica tipo grês extra de dimensões 45x45 cm;

- Argamassa colante industrializada para assentamento de placas cerâmicas, do tipo AC I, preparada conforme indicação do fabricante;

- Rejunte cimentício, qualquer cor, para rejuntamento de placas cerâmicas;

- Espaçador/distanciador, tipo cruzeta, de plástico, utilizado para espaçamento e alinhamento das placas cerâmicas (Insumo excluído, ver item 8 – Pendências).

Equipamentos

- Não se aplica.

Critérios para Quantificação dos Serviços

CADERNO TÉCNICO DE COMPOSIÇÕES SINAPI 5.CRITÉRIOS PARA QUANTIFICAÇÃO DOS SERVIÇOS

- Utilizar a área de revestimento cerâmico efetivamente executado. A área de projeção das paredes e todos os vazios na laje devem ser descontados.

Critérios de Aferição

- Para o levantamento dos índices de produtividade, foram considerados os oficiais e os serventes diretamente ligados na execução do serviço;

- Foram consideradas as perdas por resíduos no consumo das placas cerâmicas e perdas por resíduos e incorporadas no consumo das argamassas de assentamento e rejuntamento;

- O esforço de preparo da argamassa está contemplado nos índices de produtividade apresentados, uma vez que esse preparo é realizado pela própria equipe que executa o revestimento cerâmico;



- O esforço do serviço de rejuntamento está contemplado nos índices de produtividade apresentados;
- O esforço de retrabalho não está contemplado nos cálculos.

Execução

- Aplicar e estender a argamassa de assentamento, sobre a base totalmente limpa, seca e curada, com o lado liso da desempenadeira formando uma camada uniforme de 3mm a 4mm sobre a área de forma que facilite a colocação das placas cerâmicas e que seja possível respeitar o tempo de abertura, de acordo com as condições atmosféricas e a argamassa utilizada;
- Aplicar o lado denteado da desempenadeira, com ângulo de aproximadamente 60 graus em relação à superfície do substrato, de tal modo a formar, cordões e, sulcos;
- Com o lado liso da desempenadeira, aplicar uma camada de argamassa colante no tardo da placa com espessura de 1 mm a 2 mm;
- Assentar cada placa cerâmica, comprimindo manualmente ou aplicando pequenos impactos com martelo de borracha;
- Garantir a especificidade da espessura de juntas para o tipo de placa cerâmica podendo-se empregar, para tanto, espaçadores do tipo cruzeta previamente gabaritados;
- Aplicar a argamassa para rejuntamento com auxílio de uma desempenadeira de EVA ou borracha em movimentos contínuos de vai e vem, após no mínimo 72 horas da aplicação das placas;
- Limpar a área com pano umedecido.

Informações Complementares

- Não se aplica.

Pendências

9.PENDÊNCIAS A Pendência por Exclusão (PE) ocorre quando é excluído item da composição por não haver custo/preço disponível nem substituição possível e por representar parcela pouco relevante no custo da composição. Pendências por Exclusão nesta composição: INSUMO 44940: ESPACADOR / DISTANCIADOR, TIPO CRUZETA, DE PLÁSTICO, PARA JUNTA DE PISO (QUALQUER MEDIDA) (20 UN); CADERNO TÉCNICO DE COMPOSIÇÕES SINAPI

Composição SINAPI - 103329

INFORMAÇÕES GERAIS

Código	Descrição da Composição	Unidade	
103329	ALVENARIA DE VEDAÇÃO DE BLOCOS CERÂMICOS FURADOS NA HORIZONTAL DE 9X19X19 CM (ESPESSURA 9 CM) E ARGAMASSA DE ASSENTAMENTO COM PREPARO MANUAL. AF_12/2021	m²	
Classe		Tipo	
Alvenaria de Vedação		ALVENARIA DE TIJOLOS CERAMICOS	
Atualização	Vigência	Macroclasse.classe.grupo	Situação
27/12/2021	12/2021	01.PARE.ALVE.037/02	ATIVO

ITEMS DA COMPOSIÇÃO

Base	Tipo	Código	Descrição	Unidade	Coefficiente
SINAPI	C	87369	ARGAMASSA TRAÇO 1:2:8 (EM VOLUME DE CIMENTO, CAL E AREIA MÉDIA ÚMIDA) PARA EMBOÇO/MASSA ÚNICA/ASSENTAMENTO DE ALVENARIA DE VEDAÇÃO. PREPARO MANUAL. AF_08/2019	m³	0,0091
SINAPI	C	88309	PEDREIRO COM ENCARGOS COMPLEMENTARES	H	1,61
SINAPI	C	88316	SERVENTE COM ENCARGOS COMPLEMENTARES	H	0,805
SINAPI	I	7271	BLOCO CERAMICO / TIJOLO VAZADO PARA ALVENARIA DE VEDACAO, 8 FUROS NA HORIZONTAL DE 9 X 19 X 19 CM (L X A X C)	UN	28,31
SINAPI	I	37395	PINO DE ACO COM FURO, HASTE = 27 MM (ACAO DIRETA)	CENTO	0,005



SINAPI	I	34557	TELA DE AÇO SOLDADA GALVANIZADA/ZINCADA PARA ALVENARIA, FIO D = *1,20 A 1,70* MM, MALHA 15 X 15 MM, (C X L) *50 X 7,5* CM	M	0,42
--------	---	-------	---	---	------

Itens e suas Características

- Pedreiro: responsável pela transferência de eixos, marcação, elevação e verificação de alinhamento e nível das paredes;
- Servente: auxilia o pedreiro em todas as atividades e responsável pelo abastecimento de argamassa no andar;
- Argamassa de cimento, cal e areia média, no traço 1:2:8, preparo manual, conforme composição auxiliar de argamassa, e espessura média real da junta de 10 mm;
- Tela metálica eletrossoldada de malha 15x15mm, fio de 1,24mm e dimensões de 7,5x50cm;
- Pino de aço com furo, haste=27 mm (ação direta);
- Bloco cerâmico com furos na horizontal de dimensões 9x19x19cm para alvenaria de vedação.

Equipamentos

- Não se aplica.

Critérios para Quantificação dos Serviços

- Utilizar a área líquida das paredes de alvenaria de vedação, incluindo a primeira fiada. Todos os vãos (portas e janelas) deverão ser descontados.

Critérios de Aferição

- Para o levantamento dos índices de produtividade foram considerados os oficiais e os serventes que auxiliavam diretamente nas proximidades do local de execução;
- Não são considerados nessa composição os esforços de execução de fixação da alvenaria (encunhamento);
- O esforço de preparo da argamassa está contemplado nas composições auxiliares;
- O consumo dos blocos considera as perdas por entulho durante a execução da alvenaria e no transporte do material, que totalizaram uma perda de 13,2%;
- Considerou-se somente perda incorporada para argamassa para o preenchimento das juntas. A perda por entulho foi considerada nula;
- Considerou-se que, em média, uma lateral da parede recebe telas de amarração da alvenaria, aplicando-se a cada duas fiadas, e para o cálculo do consumo, considerou-se uma perda de 5%;
- Considerou-se que os pontos que necessitam de fixação com tela são os encontros com pilares e encontro seco com a alvenaria. A fixação das telas metálicas na estrutura é feita por pinos de aço zincado, sendo somente um pino para blocos de espessura 9cm e dois pinos para blocos de espessura maior que 9 cm, porém a amarração de uma parede e outra de alvenaria por meio telas dispensa o uso dos pinos;
- A composição é válida para alvenaria de vedação de até 3,00m de altura, tanto para casas quanto para edifícios de múltiplos pavimentos;
- O esforço para colocação de escadas ou montagem das plataformas de trabalho e guarda-corpos está contemplado na composição.

Execução

- Posicionar os dispositivos de amarração da alvenaria de acordo com as especificações do projeto e fixá-los com uso de resina epóxi;
- Demarcar a alvenaria – materialização dos eixos de referência, demarcação das faces das paredes a partir dos eixos ortogonais, posicionamento dos escantilhões para demarcação vertical das fiadas, execução da primeira fiada;
- Elevação da alvenaria – assentamento dos blocos com a utilização de argamassa aplicada com palheta ou bisnaga, formando-se dois cordões contínuos;
- Execução de vergas e contravergas concomitante com a elevação da alvenaria.

Informações Complementares

- Esta composição foi calculada para a situação específica de área característica maior ou igual a 6m², com presença de vãos. Porém, por ter seu custo representativo, foi considerada válida para as outras situações (área menor que 6 m² sem vãos, área menor que 6m² com vãos e área maior ou igual a 6m² sem vãos);
- Considerou-se, para o cálculo do consumo de argamassa, o preenchimento de todas as juntas de assentamento e aplicação com bisnaga ou palheta. Para aplicação com colher de pedreiro, multiplicar o valor indicado por 1,76.

Pendências

- Não se aplica.

Composição SINAPI - 91693

INFORMAÇÕES GERAIS

Código	Descrição da Composição		Unidade
91693	SERRA CIRCULAR DE BANCADA COM MOTOR ELÉTRICO POTÊNCIA DE 5HP, COM COIFA PARA DISCO 10"; - CHI DIURNO. AF_08/2015		CHI
Classe		Tipo	
Equipamentos		CUSTO HORÁRIO IMPRODUTIVO DIURNO	
Atualização	Vigência	Macroclasse.classe.grupo	Situação
13/03/2017	08/2015	03.CHOR.CHID.091/01	ATIVO

ITEMS DA COMPOSIÇÃO

Base	Tipo	Código	Descrição	Unidade	Coeficiente
SINAPI	C	88297	OPERADOR DE MÁQUINAS E EQUIPAMENTOS COM ENCARGOS	H	1
SINAPI	C	91688	SERRA CIRCULAR DE BANCADA COM MOTOR ELÉTRICO POTÊNCIA DE 5HP, COM COIFA PARA DISCO 10"; - DEPRECIACÃO. AF_08/2015	H	1
SINAPI	C	91689	SERRA CIRCULAR DE BANCADA COM MOTOR ELÉTRICO POTÊNCIA DE 5HP, COM COIFA PARA DISCO 10"; - JUROS. AF_08/2015	H	1

Itens e suas Características

- bancada de serra circular, pica pau, com motor elétrico 5 hp com coifa para disco 10".
- operador de máquinas e equipamentos.

Equipamentos

- Não se aplica.

Critérios para Quantificação dos Serviços

- Hora à disposição do serviço, porém não em operação (motor desligado).

Critérios de Aferição

- Pesquisa bibliográfica em Manuais Técnicos e catálogos de equipamentos;
- Consideração de custos de depreciação, juros e mão de obra (se houver);
- Condição de severidade adotada foi a Média;
- Impostos e seguros obrigatórios incidentes (se for caminhão ou veículo automotivo) ou não.

Execução

- Não se aplica.

Informações Complementares

- Não se aplica.

Pendências

- Não se aplica.

Composição SINAPI - 91285

INFORMAÇÕES GERAIS

Código	Descrição da Composição	Unidade	
91285	CORTADORA DE PISO COM MOTOR 4 TEMPOS A GASOLINA, POTÊNCIA DE 13 HP, COM DISCO DE CORTE DIAMANTADO SEGMENTADO PARA CONCRETO, DIÂMETRO DE 350 MM, FURO DE 1" (14 X 1"); - CHI DIURNO. AF_08/2015	CHI	
Classe		Tipo	
Equipamentos		CUSTO HORÁRIO IMPRODUTIVO DIURNO	
Atualização	Vigência	Macroclasse.classe.grupo	Situação
05/01/2016	08/2015	03.CHOR.CHID.086/01	ATIVO

ITEMS DA COMPOSIÇÃO

Base	Tipo	Código	Descrição	Unidade	Coeficiente
SINAPI	C	91279	CORTADORA DE PISO COM MOTOR 4 TEMPOS A GASOLINA, POTÊNCIA DE 13 HP, COM DISCO DE CORTE DIAMANTADO SEGMENTADO PARA CONCRETO, DIÂMETRO DE 350 MM, FURO DE 1" (14 X 1") - DEPRECIAÇÃO. AF_08/2015	H	1
SINAPI	C	91280	CORTADORA DE PISO COM MOTOR 4 TEMPOS A GASOLINA, POTÊNCIA DE 13 HP, COM DISCO DE CORTE DIAMANTADO SEGMENTADO PARA CONCRETO, DIÂMETRO DE 350 MM, FURO DE 1" (14 X 1") - JUROS. AF_08/2015	H	1

Itens e suas Características

- cortadora de piso com motor 4 tempos a gasolina 13 hp com disco de corte diamantado segmentado para concreto, diâmetro de 350 mm, furo de 1" (14 x 1").

Equipamentos

- Não se aplica.

Crítérios para Quantificação dos Serviços

- Hora à disposição do serviço, porém não em operação (motor desligado).

Crítérios de Aferição

- Pesquisa bibliográfica em Manuais Técnicos e catálogos de equipamentos;
- Consideração de custos de depreciação, juros e mão de obra (se houver);
- Condição de severidade adotada foi a Média;
- Impostos e seguros obrigatórios incidentes (se for caminhão ou veículo automotivo) ou não.

Execução

- Não se aplica.

Informações Complementares

- Não se aplica.

Pendências

- Não se aplica.

Composição SINAPI - 104801

INFORMAÇÕES GERAIS

Código	Descrição da Composição	Unidade	
104801	REMOÇÃO DE ALAMBRADOS PARA QUADRAS POLIESPORTIVAS, ESTRUTURADO POR TUBOS DE AÇO GALVANIZADO, COM TELA DE ARAME GALVANIZADO, DE FORMA MANUAL, SEM REAPROVEITAMENTO. AF_09/2023	m²	
Classe		Tipo	
Demolições e Remoções		-	
Atualização	Vigência	Macroclasse.classe.grupo	Situação
27/09/2023	09/2023	01.SERP.DERE.059/01	ATIVO

ITEMS DA COMPOSIÇÃO

Base	Tipo	Código	Descrição	Unidade	Coeficiente
SINAPI	C	88315	SERRALHEIRO COM ENCARGOS COMPLEMENTARES	H	0,2923
SINAPI	C	88316	SERVENTE COM ENCARGOS COMPLEMENTARES	H	0,2923

Itens e suas Características

- Serralheiro: profissional que executa a remoção;
- Servente: profissional que executa a remoção.

Equipamentos

- Não se aplica.

Critérios para Quantificação dos Serviços

5. CRITÉRIOS PARA QUANTIFICAÇÃO DOS SERVIÇOS

- Utilizar a área de alambrados Para quadra poliesportiva a ser removida manualmente.

Critérios de Aferição

- Esta composição considera a remoção completa do alambrado, composto pelos tubos de estruturação e telas de arame galvanizado. Para a remoção somente da tela de arame galvanizado, utilizar a composição específica;

- Não estão contemplados escoramentos, plataformas e demais estruturas de proteção para a execução deste serviço. Para contemplar tais esforços, utilizar composições auxiliares. CADERNO TÉCNICO DE COMPOSIÇÕES SINAPI

Execução

- Checar se os EPC necessários estão instalados;
- Usar os EPI exigidos para a atividade;
- Cortar as amarrações de arame com o uso de alicate;
- Destacar as telas de arames da estrutura tubular;
- Se necessário, cortar os tubos da estrutura do alambrado;
- Prosseguir com a remoção dos tubos da estrutura (montantes) do chão. Utilizar a pá para cavar ao redor do tubo e soltá-lo do solo. Se necessário, utilizar a marreta para ajudar a soltar o tubo de aço.

Informações Complementares

- O conceito de "demolição" foi adotado para se referir a demolição de elementos estruturais e mais pesados, como alvenarias, revestimentos aderidos e pavimentos. Já o conceito de "remoção" foi utilizado para designar a retirada de componentes mais leves que não fazem parte da estrutura ou da alvenaria existente.

Pendências

- Não se aplica.

Composição SINAPI - 88831

INFORMAÇÕES GERAIS

Código	Descrição da Composição	Unidade	
88831	BETONEIRA CAPACIDADE NOMINAL DE 400 L, CAPACIDADE DE MISTURA 280 L, MOTOR ELÉTRICO TRIFÁSICO POTÊNCIA DE 2 CV, SEM CARREGADOR - CHI DIURNO. AF_05/2023	CHI	
Classe		Tipo	
Equipamentos		CUSTO HORÁRIO IMPRODUTIVO DIURNO	
Atualização	Vigência	Macroclasse.classe.grupo	Situação
24/05/2023	10/2014	03.CHOR.CHID.049/01	ATIVO

ITEMS DA COMPOSIÇÃO

Base	Tipo	Código	Descrição	Unidade	Coeficiente
SINAPI	C	88826	BETONEIRA CAPACIDADE NOMINAL DE 400 L, CAPACIDADE DE MISTURA 280 L, MOTOR ELÉTRICO TRIFÁSICO POTÊNCIA DE 2 CV, SEM CARREGADOR - DEPRECIAÇÃO. AF_05/2023	H	1
SINAPI	C	88827	BETONEIRA CAPACIDADE NOMINAL DE 400 L, CAPACIDADE DE MISTURA 280 L, MOTOR ELÉTRICO TRIFÁSICO POTÊNCIA DE 2 CV, SEM CARREGADOR - JUROS. AF_05/2023	H	1

Itens e suas Características

- betoneira com capacidade nominal 400 l, capacidade de mistura 280 l, motor elétrico com potência 2 cv, sem carregador.

Equipamentos

- Não se aplica.

Crítérios para Quantificação dos Serviços

- Hora à disposição do serviço, porém não em operação (motor desligado).

Crítérios de Aferição

- Pesquisa bibliográfica em Manuais Técnicos e catálogos de equipamentos;
- Consideração de custos de depreciação, juros e mão de obra (se houver);
- Condição de severidade adotada foi a Média;
- Impostos e seguros obrigatórios incidentes (se for caminhão ou veículo automotivo) ou não.

Execução

- Não se aplica.

Informações Complementares

- Não se aplica.

Pendências

- Não se aplica.

Composição SINAPI - 5628

INFORMAÇÕES GERAIS

Rua Visconde do Rio Branco, 1368, Sala 02-São Sebastião - Palmares/PE
CEP: 55.540-000 CNPJ: 10.212.447/0001-88
E-mail: infraestrutura@palmares.pe.gov.br – Tel: 81-3661-1156 - Ramais: 235-236 Páginas 88 de 107

ITEMS DA COMPOSIÇÃO

Base	Tipo	Código	Descrição	Unidade	Coeficiente
SINAPI	C	88629	ARGAMASSA TRAÇO 1:3 (EM VOLUME DE CIMENTO E AREIA MÉDIA ÚMIDA), PREPARO MANUAL. AF. 08/2019	m³	0,0018
SINAPI	C	88309	PEDREIRO COM ENCARGOS COMPLEMENTARES	H	0,2296
SINAPI	C	88316	SERVENTE COM ENCARGOS COMPLEMENTARES	H	0,2296
SINAPI	I	370	AREIA MÉDIA - POSTO JAZIDA/FORNECEDOR (RETIRADO NA JAZIDA, SEM TRANSPORTE)	m³	0,0066
SINAPI	I	4059	MEIO-FIO OU GUIA DE CONCRETO, PRE-MOLDADO, COMP 1 M, *30 X 12/15* CM (H X L1/L2)	M	1,005

Itens e suas Características

- Pedreiro: profissional que executa as atividades para o assentamento das guias, tais como: assentamento das guias, rejuntamento dos vãos entre as guias e escoramento da guia;
- Servente: profissional que auxilia o pedreiro com as atividades para o assentamento das guias pré-fabricadas;
- Guia pré-fabricada de concreto: peças pré-fabricadas, moldadas em concreto com dimensões específicas e assentadas de forma justapostas para delimitar uma área de outra;
- Argamassa: utilizada nos vãos entre as peças das guias pré-fabricadas conferindo acabamento e continuidade às guias;
- Areia: material utilizado para fazer a base de assentamento.

Equipamentos

- Não se aplica.

Critérios para Quantificação dos Serviços

- Utilizar o comprimento linear total (metros), em trecho reto, onde serão assentadas as guias de concreto pré-fabricadas, com dimensões 100x15x13x30 cm (comprimento x base inferior x base superior x altura).

Critérios de Aferição

- Para o levantamento dos índices de produtividade foram considerados os pedreiros e os serventes que auxiliavam diretamente nos serviços de execução;
- Os índices de produtividade contemplam a regularização da base para a execução das guias;
- O transporte das guias entre o local de armazenamento e as proximidades da frente de serviço foi considerado para obtenção dos índices de produtividade;
- O escoramento da parte posterior das guias não foi considerado na composição. Para esta atividade, considerar a composição específica;
- Foi adotada a seguinte definição de trecho reto e curvo para as composições:
- Trecho reto: quando não há alteração de direção ao longo da extensão das guias a serem executadas;
- Trecho curvo: quando ocorre mudança de direção ao longo da extensão das guias a serem executadas.

Execução

- Execução do alinhamento e marcação das cotas com o uso de estacas e linha;
- Regularização do solo natural e execução da base de assentamento em areia;
- Assentamento das guias pré-fabricadas;
- Rejuntamento dos vãos entre as peças pré-fabricadas com argamassa.

Informações Complementares

- Não se aplica.

Pendências

- Não se aplica.

Composição SINAPI - 5930

INFORMAÇÕES GERAIS

Código	Descrição da Composição	Unidade	
5930	GUINDAUTO HIDRÁULICO, CAPACIDADE MÁXIMA DE CARGA 6200 KG, MOMENTO MÁXIMO DE CARGA 11,7 TM, ALCANCE MÁXIMO HORIZONTAL 9,70 M, INCLUSIVE CAMINHÃO TOCO PBT 16.000 KG, POTÊNCIA DE 189 CV - CHI DIURNO. AF_06/2014	CHI	
Classe		Tipo	
Equipamentos		CUSTO HORÁRIO IMPRODUTIVO DIURNO	
Atualização	Vigência	Macroclasse.classe.grupo	Situação
05/01/2016	06/2014	03.CHOR.CHID.026/01	ATIVO

ITEMS DA COMPOSIÇÃO

Base	Tipo	Código	Descrição	Unidade	Coeficiente
SINAPI	C	89259	GUINDAUTO HIDRÁULICO, CAPACIDADE MÁXIMA DE CARGA 6200 KG, MOMENTO MÁXIMO DE CARGA 11,7 TM, ALCANCE MÁXIMO HORIZONTAL 9,70 M, INCLUSIVE CAMINHÃO TOCO PBT 16.000 KG, POTÊNCIA DE 189 CV - DEPRECIAÇÃO. AF_06/2014	H	1
SINAPI	C	91466	GUINDAUTO HIDRÁULICO, CAPACIDADE MÁXIMA DE CARGA 6200 KG, MOMENTO MÁXIMO DE CARGA 11,7 TM, ALCANCE MÁXIMO HORIZONTAL 9,70 M, INCLUSIVE CAMINHÃO TOCO PBT 16.000 KG, POTÊNCIA DE 189 CV - IMPOSTOS E SEGUROS. AF_08/2015	H	1
SINAPI	C	89260	GUINDAUTO HIDRÁULICO, CAPACIDADE MÁXIMA DE CARGA 6200 KG, MOMENTO MÁXIMO DE CARGA 11,7 TM, ALCANCE MÁXIMO HORIZONTAL 9,70 M, INCLUSIVE CAMINHÃO TOCO PBT 16.000 KG, POTÊNCIA DE 189 CV - JUROS. AF_06/2014	H	1
SINAPI	C	88286	MOTORISTA OPERADOR DE MUNCK COM ENCARGOS COMPLEMENTARES	H	1

Itens e suas Características

- guindauto hidráulico, capacidade máxima de carga 6.200 kg, momento máximo de carga 11,7 tm, alcance máximo horizontal 9,70 m, para montagem em caminhão pbt mínimo 13.000 kg; '- caminhão toco, peso bruto total 16000 kg, carga útil máxima de 10685 kg, distância entre eixos 4,8 m, potência 189 cv;

- motorista operador de Munck.

Equipamentos

- Não se aplica.

Critérios para Quantificação dos Serviços

- Hora à disposição do serviço, porém não em operação (motor desligado).

Critérios de Aferição

- Pesquisa bibliográfica em Manuais Técnicos e catálogos de equipamentos;
- Consideração de custos de depreciação, juros e mão de obra (se houver);
- Condição de severidade adotada foi a Média;
- Impostos e seguros obrigatórios incidentes (se for caminhão ou veículo automotivo) ou não.

Execução

Informações Complementares

- Não se aplica.

Pendências

- Não se aplica.

Composição SINAPI - 87316

INFORMAÇÕES GERAIS

Código	Descrição da Composição	Unidade	
87316	ARGAMASSA TRAÇO 1:4 (EM VOLUME DE CIMENTO E AREIA GROSSA ÚMIDA) PARA CHAPISCO CONVENCIONAL, PREPARO MECÂNICO COM BETONEIRA 400 L. AF_08/2019	m³	
Classe		Tipo	
Argamassas		ARGAMASSAS	
Atualização	Vigência	Macroclasse.classe.grupo	Situação
13/09/2019	08/2019	01.SEDI.ARGA.038/01	ATIVO

ITEMS DA COMPOSIÇÃO

Base	Tipo	Código	Descrição	Unidade	Coeficiente
SINAPI	C	88831	BETONEIRA CAPACIDADE NOMINAL DE 400 L, CAPACIDADE DE MISTURA 280 L, MOTOR ELÉTRICO TRIFÁSICO POTÊNCIA DE 2 CV, SEM CARREGADOR - CHI DIURNO. AF_05/2023	CHI	3,56
SINAPI	C	88830	BETONEIRA CAPACIDADE NOMINAL DE 400 L, CAPACIDADE DE MISTURA 280 L, MOTOR ELÉTRICO TRIFÁSICO POTÊNCIA DE 2 CV, SEM CARREGADOR - CHP DIURNO. AF_05/2023	CHP	1,08
SINAPI	C	88377	OPERADOR DE BETONEIRA ESTACIONÁRIA/MISTURADOR COM ENCARGOS COMPLEMENTARES	H	4,64
SINAPI	I	367	AREIA GROSSA - POSTO JAZIDA/FORNECEDOR (RETIRADO NA JAZIDA, SEM TRANSPORTE)	m³	1,02
SINAPI	I	1379	CIMENTO PORTLAND COMPOSTO CP II-32	KG	343,52

Itens e suas Características

- Operador de betoneira: carrega, descarrega e opera a betoneira;
- Areia grossa: areia grossa úmida, com taxa de inchamento de 25%;
- Cimento Portland Composto CP II-32;
- Betoneira com capacidade de 400 l.

Equipamentos

- Betoneira: capacidade nominal 400 l, capacidade de mistura 280 l, motor elétrico trifásico potência 2 CV, sem carregador.

Crítérios para Quantificação dos Serviços

- Argamassa recomendada para execução de chapisco aplicado com colher de pedreiro ou projetado com "canequinha".

Crítérios de Aferição

- Para o levantamento dos índices de produtividade foram considerados os operários que estavam envolvidos com o preparo da argamassa;



- O traço indicado na composição refere-se a volume de materiais;
- Foi considerado um volume de água equivalente a 30% sobre a massa de materiais secos para o preparo da argamassa;
- Para o cálculo do consumo de insumos para a produção da argamassa, foram consideradas as sobras de argamassa ao final do dia;
- Foram separados o tempo produtivo (CHP) e o tempo improdutivo (CHI) do equipamento da seguinte forma:
 - > CHP: considera os tempos de carregamento, mistura e descarregamento;
 - > CHI: considera os demais tempos da jornada de trabalho;
 - O tempo de carregamento foi calculado a partir dos valores medidos em campo, considerando a capacidade de mistura do equipamento;
 - O tempo de mistura foi calculado a partir dos valores medidos em campo e referências bibliográficas;
 - O tempo de descarregamento foi calculado a partir dos valores medidos em campo.

Execução

Adicionar um pouco da água na betoneira e ligá-la;

- Lançar a areia e o cimento conforme dosagem indicada e adicionar água restante da água de amassamento aos poucos até se obter uma mistura homogênea e livre de grumos;
- Respeitar o tempo mínimo de batida indicado pela norma e/ou pelo fabricante do equipamento.

Informações Complementares

- Não se aplica.

Pendências

- Não se aplica.

Composição SINAPI - 91530

INFORMAÇÕES GERAIS

Código	Descrição da Composição	Unidade	
91530	COMPACTADOR DE SOLOS DE PERCUSSÃO (SOQUETE) COM MOTOR A GASOLINA 4 TEMPOS, POTÊNCIA 4 CV - JUROS. AF_08/2015	H	
Classe		Tipo	
Manutenção e Materiais na Operação dos		COMPOSIÇÕES AUXILIARES	
Atualização	Vigência	Macroclasse.classe.grupo	Situação
23/08/2023	08/2015	03.CHOR.CAUX.354/01	ATIVO

ITEMS DA COMPOSIÇÃO

Base	Tipo	Código	Descrição	Unidade	Coeficiente
SINAPI	I	13458	COMPACTADOR DE SOLOS DE PERCURSAO (SOQUETE) COM MOTOR A GASOLINA 4 TEMPOS DE 4 HP (4 CV)	UN	0,0000143

Itens e suas Características

- compactador de solos de percussão (soquete) com motor a gasolina 4 tempos, potência 4 cv.

Equipamentos

- Não se aplica.

Critérios para Quantificação dos Serviços

- Hora alocada à composição principal CHP ou CHI;



- Calculado pela fórmula $J = (V_m * i) / (HTA * 1,25)$, onde: J = Custo horário dos juros; Va = Valor de aquisição, custo de insumo disponibilizado no SINAPI; i = Taxa de juros anual, adotado valor de 6,17% a.a.; Vm = Valor médio do equipamento: $V_m = ((n+1) * V_a) / (2 * n)$; n = Vida útil, considerada em anos; HTA = Horas trabalhadas por ano; 1,25 = Fator para considerar as Horas Disponíveis por ano.

Critérios de Aferição

- Pesquisa bibliográfica em Manuais Técnicos e catálogos de equipamentos;
- Condição de severidade adotada foi a Média.

Execução

- Não se aplica.

Informações Complementares

- Não se aplica.

Pendências

- Não se aplica.

Composição SINAPI - 91282

INFORMAÇÕES GERAIS

INFORMAÇÕES GERAIS

Código	Descrição da Composição	Unidade	
91282	CORTADORA DE PISO COM MOTOR 4 TEMPOS A GASOLINA, POTÊNCIA DE 13 HP, COM DISCO DE CORTE DIAMANTADO SEGMENTADO PARA CONCRETO, DIÂMETRO DE 350 MM, FURO DE 1" (14 X 1") - MATERIAIS NA OPERAÇÃO. AF_08/2015	H	
Classe		Tipo	
Manutenção e Materiais na Operação dos		COMPOSIÇÕES AUXILIARES	
Atualização	Vigência	Macroclasse.classe.grupo	Situação
20/12/2021	08/2015	03.CHOR.CAUX.322/01	ATIVO

ITEMS DA COMPOSIÇÃO

Base	Tipo	Código	Descrição	Unidade	Coeficiente
SINAPI	I	4222	GASOLINA COMUM	L	1,45

Itens e suas Características

- gasolina comum.

Equipamentos

- Não se aplica.

Critérios para Quantificação dos Serviços

- Hora alocada à composição principal CHP;
- Calculado pela fórmula $MTO = (txcomb * pot / FC) * INX(Combustível)$, onde: MTO = Custo horário de materiais de operação; txcomb = Consumo de combustíveis, lubrificantes, filtros, óleos e graxas em l/kWh ou kWh/kWh; pot = Potência do equipamento; FC = Fator de Conversão de unidades para a potência informado do equipamento. Foram considerados:
 - Para potência em HP, FC = 1,34044
 - Para potência em Cv, FC = 1,3587 * Para potência em kW, o FC = 1,00.

Critérios de Aferição

- Pesquisa bibliográfica em Manuais Técnicos e catálogos de equipamentos;
- Condição de severidade adotada foi a Média.



Execução

- Não se aplica.

Informações Complementares

- Não se aplica.

Pendências

- Não se aplica.

Composição SINAPI - 94962

INFORMAÇÕES GERAIS

Código	Descrição da Composição	Unidade	
94962	CONCRETO MAGRO PARA LASTRO, TRAÇO 1:4,5:4,5 (EM MASSA SECA DE CIMENTO/ AREIA MÉDIA/ BRITA 1) - PREPARO MECÂNICO COM BETONEIRA 400 L. AF_05/2021	m³	
Classe		Tipo	
Produção de Concreto		-	
Atualização	Vigência	Macroclasse.classe.grupo	Situação
28/05/2021	07/2016	01.FUES.CONC.001/01	ATIVO

ITEMS DA COMPOSIÇÃO

Base	Tipo	Código	Descrição	Unidade	Coeficiente
SINAPI	C	88831	BETONEIRA CAPACIDADE NOMINAL DE 400 L, CAPACIDADE DE MISTURA 280 L, MOTOR ELÉTRICO TRIFÁSICO POTÊNCIA DE 2 CV, SEM CARREGADOR - CHI DIURNO. AF_05/2023	CHI	0,7188
SINAPI	C	88830	BETONEIRA CAPACIDADE NOMINAL DE 400 L, CAPACIDADE DE MISTURA 280 L, MOTOR ELÉTRICO TRIFÁSICO POTÊNCIA DE 2 CV, SEM CARREGADOR - CHP DIURNO. AF_05/2023	CHP	0,7623
SINAPI	C	88377	OPERADOR DE BETONEIRA ESTACIONÁRIA/MISTURADOR COM ENCARGOS COMPLEMENTARES	H	1,4811
SINAPI	C	88316	SERVENTE COM ENCARGOS COMPLEMENTARES	H	2,3433
SINAPI	I	370	AREIA MÉDIA - POSTO JAZIDA/FORNECEDOR (RETIRADO NA JAZIDA, SEM TRANSPORTE)	m³	0,8269
SINAPI	I	1379	CIMENTO PORTLAND COMPOSTO CP II-32	KG	212,0194
SINAPI	I	4721	PEDRA BRITADA N. 1 (9,5 A 19 MM) POSTO PEDREIRA/FORNECEDOR, SEM FRETE	m³	0,5782

Itens e suas Características

- Cimento Portland composto CP II-32;
- Areia média – areia média na umidade natural, com coeficiente de inchamento em torno de 1,30, pronta para o uso. Caso se constate a presença de impurezas na areia (fragmentos de vegetais etc), proceder previamente ao seu peneiramento, utilizar composição correspondente; CADERNO TÉCNICO DE COMPOSIÇÕES SINAPI
- Brita 1 – agregado graúdo com dimensão granulométrica entre 9,5 e 19 mm e que atenda à norma ABNT NBR 7211;
- Operador de betoneira: responsável por carregar e descarregar o equipamento e operá-lo;
- Servente: auxilia no carregamento e descarregamento;
- Betoneira: equipamento utilizado na produção de concreto em obra.





Equipamentos

- Betoneira: capacidade nominal 400 L, capacidade de mistura 280 L, motor elétrico trifásico, potência 2 CV, sem carregador.

Critérios para Quantificação dos Serviços

- Utilizar o volume necessário para execução de um determinado serviço;
- O traço apresentado no item 1 é apenas indicativo, devendo o traço ser ajustado em função da natureza e da distribuição granulométrica dos materiais efetivamente disponíveis na região da obra.

Critérios de Aferição

- Para o levantamento dos índices de produtividade foram considerados os operários que estavam envolvidos com o preparo de concreto;
- O traço orientativo indicado na composição refere-se à massa de materiais secos, devendo-se corrigir o consumo de água e o consumo de areia em função do seu teor de umidade. Com base no peso unitário dos materiais o traço em massa poderá ser convertido para traço em volume (exceto para o cimento), podendo-se assumir para a areia o coeficiente médio de inchamento de 1,30 caso não se disponha da curva de inchamento real;
- Para o cálculo do consumo de insumos para a produção de 1m³ de concreto considerou-se o traço em massa orientativos e a relação água / cimento igual a 1,00, foram consideradas as sobras ao final do dia;
- Foram separados o tempo produtivo (CHP) e o tempo improdutivo (CHI) do equipamento da seguinte forma: i. CHP: considera os tempos de carregamento, mistura e descarregamento; ii. CHI: considera os demais tempos da jornada de trabalho.
- Os tempos de carregamento foram estabelecidos a partir dos valores medidos em campo, considerando a capacidade de mistura do equipamento;
- O tempo de mistura foi estabelecido a partir dos valores medidos em campo e referências bibliográficas;
- O tempo de descarregamento foi estabelecido a partir dos valores medidos em campo.

Execução

- Lançar 1/3 do volume de água e toda quantidade de agregado graúdo na betoneira, colocando-a em movimento;
- Lançar toda a quantidade de cimento, conforme dosagem indicada, e mais 1/3 terço do volume de água;
- Após algumas voltas da betoneira, lançar toda a quantidade prevista de areia e o restante da água;
- Respeitar o tempo mínimo de mistura indicado pela norma técnica e/ou pelo fabricante do equipamento, permitindo a mistura homogênea de todos os materiais.

Informações Complementares

- Não se aplica.

Pendências

9.PENDÊNCIAS

- Não se aplica.

Composição SINAPI - 87553

INFORMAÇÕES GERAIS

Código	Descrição da Composição	Unidade	
87553	EMBOÇO, EM ARGAMASSA TRAÇO 1:2:8, PREPARO MECÂNICO, APLICADO MANUALMENTE EM PAREDES INTERNAS DE AMBIENTES COM ÁREA MAIOR QUE 10M², E = 10MM, COM TALISCAS. AF_03/2024	m²	
Classe		Tipo	
Massa Única Interna		-	
Atualização	Vigência	Macroclasse.classe.grupo	Situação
27/08/2025	06/2014	01.REVE.MUEI.018/01	ATIVO





ITEMS DA COMPOSIÇÃO

Base	Tipo	Código	Descrição	Unidade	Coeficiente
SINAPI	C	87292	ARGAMASSA TRAÇO 1:2:8 (EM VOLUME DE CIMENTO, CAL E AREIA MÉDIA ÚMIDA) PARA EMBOÇO/MASSA ÚNICA/ASSENTAMENTO DE ALVENARIA DE VEDAÇÃO, PREPARO MECÂNICO COM BETONEIRA 400 L. AF_08/2019	m³	0,0194
SINAPI	C	88309	PEDREIRO COM ENCARGOS COMPLEMENTARES	H	0,2805
SINAPI	C	88316	SERVENTE COM ENCARGOS COMPLEMENTARES	H	0,1402

Itens e suas Características

- Pedreiro: oficial responsável pela execução do serviço;
- Servente: auxilia o pedreiro na execução e no transporte horizontal do material no andar do serviço;
- Argamassa traço 1:2:8 (em volume de cimento, cal e areia média úmida) para emboço/massa única/assentamento de alvenaria de vedação, preparo mecânico com betoneira 400 L.

Equipamentos

- O equipamento de preparo da argamassa está considerado na composição de argamassa traço 1:2:8 para emboço/massa única/assentamento de alvenaria de vedação, preparo mecânico com betoneira 400 L, que também inclui a mão de obra utilizada para o preparo e as perdas incorridas nesse processo. CADERNO TÉCNICO DE COMPOSIÇÕES SINAPI

CrITÉrios para Quantificação dos Serviços

- Utilizar a área de revestimento em paredes efetivamente executado. Todos os vãos deverão ser descontados (portas, janelas etc.).

CrITÉrios de Aferição

- Para o levantamento dos índices de produtividade, foram considerados os oficiais e os serventes diretamente ligados na execução do serviço;
- O esforço para realização de quinas entre duas paredes foi contemplado na composição;
- Não se considerou a existência de requadros em função de as janelas consideradas serem faceadas internamente e de as portas terem batentes da espessura da parede;
- Consideraram-se os pilares e vigas faceados nas paredes (sem ressalto);
- A espessura média real inclui as perdas incorporadas, às quais foram adicionadas as perdas por resíduos gerados.

Execução

- Realizar o taliscamento prévio da base;
- Preparar a argamassa conforme especificado pelo projetista;
- Aplicar argamassa para execução das mestras;
- Efetuar o lançamento da argamassa com colher de pedreiro entre as mestras;
- Executar a compressão da camada com o dorso da colher de pedreiro;
- Realizar o sarrafeamento da camada com a régua metálica, seguindo as mestras executadas, retirando-se o excesso;
- Por fim, efetuar o acabamento superficial, isto é, o desempenamento com desempenadeira de madeira.

Informações Complementares

- Não se aplica.

Pendências

9.PENDÊNCIAS

- Não se aplica.

Composição SINAPI - 5928



INFORMAÇÕES GERAIS

Código	Descrição da Composição	Unidade	
5928	GUINDAUTO HIDRÁULICO, CAPACIDADE MÁXIMA DE CARGA 6200 KG, MOMENTO MÁXIMO DE CARGA 11,7 TM, ALCANCE MÁXIMO HORIZONTAL 9,70 M, INCLUSIVE CAMINHÃO TOCO PBT 16.000 KG, POTÊNCIA DE 189 CV - CHP DIURNO. AF_06/2014	CHP	
Classe		Tipo	
Equipamentos		CUSTO HORÁRIO PRODUTIVO DIURNO	
Atualização	Vigência	Macroclasse.classe.grupo	Situação
27/08/2015	06/2014	03.CHOR.CHPD.026/01	ATIVO

ITEMS DA COMPOSIÇÃO

Base	Tipo	Código	Descrição	Unidade	Coeficiente
SINAPI	C	89259	GUINDAUTO HIDRÁULICO, CAPACIDADE MÁXIMA DE CARGA 6200 KG, MOMENTO MÁXIMO DE CARGA 11,7 TM, ALCANCE MÁXIMO HORIZONTAL 9,70 M, INCLUSIVE CAMINHÃO TOCO PBT 16.000 KG, POTÊNCIA DE 189 CV - DEPRECIAÇÃO. AF_06/2014	H	1
SINAPI	C	91466	GUINDAUTO HIDRÁULICO, CAPACIDADE MÁXIMA DE CARGA 6200 KG, MOMENTO MÁXIMO DE CARGA 11,7 TM, ALCANCE MÁXIMO HORIZONTAL 9,70 M, INCLUSIVE CAMINHÃO TOCO PBT 16.000 KG, POTÊNCIA DE 189 CV - IMPOSTOS E SEGUROS. AF_08/2015	H	1
SINAPI	C	89260	GUINDAUTO HIDRÁULICO, CAPACIDADE MÁXIMA DE CARGA 6200 KG, MOMENTO MÁXIMO DE CARGA 11,7 TM, ALCANCE MÁXIMO HORIZONTAL 9,70 M, INCLUSIVE CAMINHÃO TOCO PBT 16.000 KG, POTÊNCIA DE 189 CV - JUROS. AF_06/2014	H	1
SINAPI	C	89262	GUINDAUTO HIDRÁULICO, CAPACIDADE MÁXIMA DE CARGA 6200 KG, MOMENTO MÁXIMO DE CARGA 11,7 TM, ALCANCE MÁXIMO HORIZONTAL 9,70 M, INCLUSIVE CAMINHÃO TOCO PBT 16.000 KG, POTÊNCIA DE 189 CV - MANUTENÇÃO. AF_06/2014	H	1
SINAPI	C	91467	GUINDAUTO HIDRÁULICO, CAPACIDADE MÁXIMA DE CARGA 6200 KG, MOMENTO MÁXIMO DE CARGA 11,7 TM, ALCANCE MÁXIMO HORIZONTAL 9,70 M, INCLUSIVE CAMINHÃO TOCO PBT 16.000 KG, POTÊNCIA DE 189 CV - MATERIAIS NA OPERAÇÃO. AF_08/2015	H	1
SINAPI	C	88286	MOTORISTA OPERADOR DE MUNCK COM ENCARGOS COMPLEMENTARES	H	1

Itens e suas Características

- guindauto hidráulico, capacidade máxima de carga 6.200 kg, momento máximo de carga 11,7 tm, alcance máximo horizontal 9,70 m, para montagem em caminhão pbt mínimo 13.000 kg; '- caminhão toco, peso bruto total 16000 kg, carga útil

Equipamentos

- Não se aplica.

Critérios para Quantificação dos Serviços

- Hora efetiva em operação produtiva.

Critérios de Aferição



- Pesquisa bibliográfica em Manuais Técnicos e catálogos de equipamentos;
- Consideração de custos de depreciação, juros, manutenção, materiais na operação, mão de obra (se houver);
- Condição de severidade adotada foi a Média;
- Impostos e seguros obrigatórios incidentes (se for caminhão ou veículo automotivo) ou não.

Execução

- Não se aplica.

Informações Complementares

- Não se aplica.

Pendências

- Não se aplica.

Composição SINAPI - 103660

INFORMAÇÕES GERAIS

Código	Descrição da Composição		Unidade
103660	VARREDEIRA DE GRAMA SINTÉTICA A GASOLINA, 2,4 CV, 4 TEMPOS - MATERIAIS NA OPERAÇÃO. AF_05/2023		H
Classe		Tipo	
Manutenção e Materiais na Operação dos		-	
Atualização	Vigência	Macroclasse.classe.grupo	Situação
31/10/2024	02/2022	03.CHOR.AUXV.146/01	ATIVO

ITEMS DA COMPOSIÇÃO

Base	Tipo	Código	Descrição	Unidade	Coeficiente
SINAPI	I	4222	GASOLINA COMUM	L	1,94

Itens e suas Características

- gasolina comum.

Equipamentos

- Não se aplica.

Critérios para Quantificação dos Serviços

4.CRITÉRIOS PARA QUANTIFICAÇÃO DOS SERVIÇOS

- Hora alocada à composição principal CHP;
- Calculado pela fórmula $MTO = (txcomb * pot / FC) * INX(Combustível)$, onde: MTO = Custo horário de materiais de operação; txcomb = Consumo de combustíveis, lubrificantes, filtros, óleos e graxas em l/kWh ou kWh/kWh; pot = Potência do equipamento; FC = Fator de Conversão de unidades para a potência informado do equipamento. Foram considerados:
 - Para potência em HP, FC = 1,34044
 - Para potência em Cv, FC = 1,3587 * Para potência em kW, o FC = 1,00.

Critérios de Aferição

- Pesquisa bibliográfica em Manuais Técnicos e catálogos de equipamentos;
- Condição de severidade adotada foi a Média.

Execução

- Não se aplica.

Informações Complementares

7. INFORMAÇÕES COMPLEMENTARES

- Não se aplica.

Pendências

8. PENDÊNCIAS

- Não se aplica.

Composição SINAPI - 91275

INFORMAÇÕES GERAIS

Código	Descrição da Composição	Unidade	
91275	PLACA VIBRATÓRIA REVERSÍVEL COM MOTOR 4 TEMPOS A GASOLINA, FORÇA CENTRÍFUGA DE 25 KN (2500 KGF), POTÊNCIA 5,5 CV - MANUTENÇÃO. AF_08/2015	H	
Classe		Tipo	
Manutenção e Materiais na Operação dos		COMPOSIÇÕES AUXILIARES	
Atualização	Vigência	Macroclasse.classe.grupo	Situação
20/07/2017	08/2015	03.CHOR.CAUX.317/01	ATIVO

ITEMS DA COMPOSIÇÃO

Base	Tipo	Código	Descrição	Unidade	Coeficiente
SINAPI	I	1442	COMPACTADOR DE SOLO TIPO PLACA VIBRATORIA REVERSIVEL, A GASOLINA 4 TEMPOS, PESO 125 A 150 KG, FORÇA CENTRIF. 2500 A 2800 KGF, LARG. TRABALHO 400 A 450 MM, FREQ. VIBRACAO 4300 A 4500 RPM, VELOC. TRABALHO 15 A 20 M/MIN, POT. 5,5 A 6,0 HP	UN	0,0000667

Itens e suas Características

'- placa vibratória reversível com motor 4 tempos a gasolina, força centrífuga de 25 kn (2500 kgf), potência 5,5 cv.

Equipamentos

- Não se aplica.

Critérios para Quantificação dos Serviços

- Hora alocada à composição principal CHP;
- Calculado pela fórmula $M = V_a * K / (HTA * n)$, onde: M = Custo horário de manutenção; V_a = Valor de aquisição, custo de insumo cadastrado no SINAPI; n = Vida útil, considerada em anos; K = Coeficiente de manutenção; HTA = Horas trabalhadas por ano.

Critérios de Aferição

- Pesquisa bibliográfica em Manuais Técnicos e catálogos de equipamentos;
- Condição de severidade adotada foi a Média.

Execução

- Não se aplica.

Informações Complementares

- Não se aplica.

Pendências

Composição SINAPI - 87702

INFORMAÇÕES GERAIS

Código	Descrição da Composição	Unidade
87702	CONTRAPISO EM ARGAMASSA TRAÇO 1:4 (CIMENTO E AREIA), PREPARO MANUAL, APLICADO EM ÁREAS SECAS SOBRE LAJE, NÃO ADERIDO, ACABAMENTO NÃO REFORÇADO, ESPESSURA 6CM. AF_07/2021	m²
Classe	Tipo	
Contrapiso	-	
Atualização	Vigência	Macroclasse.classe.grupo Situação
29/07/2021	07/2021	01.PISO.RGCP.024/03 ATIVO

ITEMS DA COMPOSIÇÃO

Base	Tipo	Código	Descrição	Unidade	Coeficiente
SINAPI	C	87373	ARGAMASSA TRAÇO 1:4 (EM VOLUME DE CIMENTO E AREIA MÉDIA ÚMIDA) PARA CONTRAPISO, PREPARO MANUAL. AF_08/2019	m³	0,0661
SINAPI	C	88309	PEDREIRO COM ENCARGOS COMPLEMENTARES	H	0,299
SINAPI	C	88316	SERVENTE COM ENCARGOS COMPLEMENTARES	H	0,149

Itens e suas Características

- Pedreiro, responsável pela execução de todas as etapas do contrapiso;
- Servente, responsável pela limpeza, transporte horizontal no andar e auxílio nas tarefas executadas pelo oficial;
- Argamassa traço 1:4 (cimento e areia média) em volume de material úmido para contrapiso e preparo manual.

Equipamentos

- Não se aplica.

Critérios para Quantificação dos Serviços

5.CRITÉRIOS PARA QUANTIFICAÇÃO DOS SERVIÇOS

- Utilizar a área de contrapiso efetivamente executada, em ambientes secos;
- Descontar a área de projeção das paredes e todos os vazios na laje. CADERNO TÉCNICO DE COMPOSIÇÕES SINAPI

Critérios de Aferição

- Para o levantamento dos índices de produtividade foram considerados os operários (oficiais e ajudantes) envolvidos diretamente com a execução do contrapiso;
- Para determinação do coeficiente de argamassa foi considerado contrapiso de espessura real de 6,61 cm;
- Os esforços demandados pela execução de taliscas e acabamento superficial estão contemplados nos coeficientes da composição;
- Foi considerada dupla compactação durante a execução da camada de argamassa;
- Foram consideradas perdas incorporadas. O percentual de perda é maior quanto menor for a espessura prevista;
- Não foram consideradas perdas por entulho, por serem incipientes;
- As perdas no serviço de produção de argamassa são consideradas nas composições auxiliares;
- Essa composição é válida para contrapisos executados tanto antes quanto depois da alvenaria.

Execução

- Limpar a base, incluindo lavar e molhar;



- Definir os níveis do contrapiso;
- Assentar taliscas;
- Argamassa de contrapiso: envolve lançamento, espalhamento e compactação, definição preliminar de mestras e posterior atuação no resto do ambiente;
- Acabamento superficial sarrafeado, desempenado ou alisado.

Informações Complementares

- Essa composição foi calculada para a situação específica de área característica maior que 10m². Porém, foi considerada válida também para área menor que 10 m², uma vez que seu custo é representativo para essa outra condição;
- O acabamento considerado nesta composição se refere à situação não reforçada. Para o caso do mesmo contrapiso com acabamento superficial reforçado, somar os esforços presentes na composição 01.PISO.RGCP.069/01.

Pendências

- Não se aplica.

Composição SINAPI - 5632

INFORMAÇÕES GERAIS

Código	Descrição da Composição	Unidade	
5632	ESCAVADEIRA HIDRÁULICA SOBRE ESTEIRAS, CAÇAMBA 0,80 M3, PESO OPERACIONAL 17 T, POTENCIA BRUTA 111 HP - CHI DIURNO. AF_06/2014	CHI	
Classe		Tipo	
Equipamentos		CUSTO HORÁRIO IMPRODUTIVO DIURNO	
Atualização	Vigência	Macroclasse.classe.grupo	Situação
24/10/2014	06/2014	03.CHOR.CHID.001/01	ATIVO

ITEMS DA COMPOSIÇÃO

Base	Tipo	Código	Descrição	Unidade	Coeficiente
SINAPI	C	5627	ESCAVADEIRA HIDRÁULICA SOBRE ESTEIRAS, CAÇAMBA 0,80 M3, PESO OPERACIONAL 17 T, POTENCIA BRUTA 111 HP - DEPRECIACÃO. AF_06/2014	H	1
SINAPI	C	5628	ESCAVADEIRA HIDRÁULICA SOBRE ESTEIRAS, CAÇAMBA 0,80 M3, PESO OPERACIONAL 17 T, POTENCIA BRUTA 111 HP - JUROS. AF_06/2014	H	1
SINAPI	C	88294	OPERADOR DE ESCAVADEIRA COM ENCARGOS COMPLEMENTARES	H	1

Itens e suas Características

- escavadeira hidráulica com potência de 111 hp e caçamba com capacidade de 0,8 m³;
- operador de escavadeira.

Equipamentos

- Não se aplica.

Critérios para Quantificação dos Serviços

- Hora à disposição do serviço, porém não em operação (motor desligado).

Critérios de Aferição

- Pesquisa bibliográfica em Manuais Técnicos e catálogos de equipamentos;
- Consideração de custos de depreciação, juros e mão de obra (se houver);
- Condição de severidade adotada foi a Média;
- Impostos e seguros obrigatórios incidentes (se for caminhão ou veículo automotivo) ou não.



Execução

- Não se aplica.

Informações Complementares

- Não se aplica.

Pendências

- Não se aplica.

Composição SINAPI - 93679

INFORMAÇÕES GERAIS

Código	Descrição da Composição		Unidade
93679	EXECUÇÃO DE PASSEIO EM PISO INTERTRAVADO, COM BLOCO RETANGULAR COLORIDO DE 20 X 10 CM, ESPESSURA 6 CM. AF_10/2022		m²
Classe		Tipo	
Pavimento Intertravado		EXECUCAO DE PAVIMENTACOES DIVERSAS	
Atualização	Vigência	Macroclasse.classe.grupo	Situação
28/10/2022	12/2015	03.PAVI.INTE.012/02	ATIVO

ITEMS DA COMPOSIÇÃO

Base	Tipo	Código	Descrição	Unidade	Coeficiente
SINAPI	C	88260	CALCETEIRO COM ENCARGOS COMPLEMENTARES	H	0,3725
SINAPI	C	91285	CORTADORA DE PISO COM MOTOR 4 TEMPOS A GASOLINA, POTÊNCIA DE 13 HP, COM DISCO DE CORTE DIAMANTADO SEGMENTADO PARA CONCRETO, DIÂMETRO DE 350 MM, FURO DE 1" (14 X 1") - CHI DIURNO. AF_08/2015	CHI	0,1371
SINAPI	C	91283	CORTADORA DE PISO COM MOTOR 4 TEMPOS A GASOLINA, POTÊNCIA DE 13 HP, COM DISCO DE CORTE DIAMANTADO SEGMENTADO PARA CONCRETO, DIÂMETRO DE 350 MM, FURO DE 1" (14 X 1") - CHP DIURNO. AF_08/2015	CHP	0,0491
SINAPI	C	91278	PLACA VIBRATÓRIA REVERSÍVEL COM MOTOR 4 TEMPOS A GASOLINA, FORÇA CENTRÍFUGA DE 25 KN (2500 KGF), POTÊNCIA 5,5 CV - CHI DIURNO. AF_08/2015	CHI	0,1821
SINAPI	C	91277	PLACA VIBRATÓRIA REVERSÍVEL COM MOTOR 4 TEMPOS A GASOLINA, FORÇA CENTRÍFUGA DE 25 KN (2500 KGF), POTÊNCIA 5,5 CV - CHP DIURNO. AF_08/2015	CHP	0,0041
SINAPI	C	88316	SERVENTE COM ENCARGOS COMPLEMENTARES	H	0,3725
SINAPI	I	370	AREIA MEDIA - POSTO JAZIDA/FORNECEDOR (RETIRADO NA JAZIDA, SEM TRANSPORTE)	m³	0,0568
SINAPI	I	36156	BLOQUETE/PISO INTERTRAVADO DE CONCRETO - MODELO ONDA/16 FACES/RETANGULAR/TIJOLINHO/PAVER/HOLANDES/PARALELEPIPEDO, *20 X 10* CM, E = 6 CM, RESISTENCIA DE 35 MPA, COLORIDO	m²	1,03
SINAPI	I	4741	PO DE PEDRA (POSTO PEDREIRA/FORNECEDOR, SEM FRETE)	m³	0,0098

Itens e suas Características

- Calceteiro: profissional que executa as atividades para a construção do pavimento intertravado, tais como: lançamento, espalhamento, e nivelamento da camada de assentamento; assentamento, arremate, rejuntamento e compactação dos blocos de concreto para pavimentação;
- Servente: profissional que auxilia o calceteiro com as atividades para a execução do pavimento intertravado;
- Placa vibratória reversível: equipamento utilizado para a compactação dos blocos de concreto para pavimentação;
- Cortadora de piso: equipamento utilizado para cortar os blocos de concreto, fazer os ajustes e os arremates de canto;
- Areia média: utilizada na execução da camada de assentamento seguindo as especificações da norma quanto à granulometria do material;
- Pó de pedra: utilizado no rejunte dos blocos seguindo as especificações da norma quanto à granulometria do material;
- Bloco intertravado de concreto: bloco de concreto nas especificações conforme descrito na composição utilizado na camada de assentamento e constitui o leito transitável do pavimento.

Equipamentos

- Placa vibratória reversível com motor 4 tempos a gasolina, força centrífuga de 25 kN (2500 kgf), potência 5,5 cv;
- Cortadora de piso com motor 4 tempos a gasolina, potência de 13 hp, com disco de corte diamantado segmentado para concreto, diâmetro de 350 mm, furo de 1" (14 x 1").

Critérios para Quantificação dos Serviços

- Utilizar a área total, em metros quadrado, do passeio com bloco retangular de 20 x 10 x 6 e camada de assentamento de 5 cm.

Critérios de Aferição

- Para o levantamento dos índices de produtividade foram considerados os calceteiros e os serventes que auxiliavam diretamente nos serviços de execução;
- Foi considerada uma seção tipo de passeio de 2 metros de largura e 50 metros de comprimento;;
- As produtividades desta composição não contemplam as atividades de preparo da base, ou base e sub- base. Para tais atividades, utilizar composição específica de cada serviço;
- O esforço necessário para umidificar o material granular a fim de atender as exigências normativas para o material de assentamento e rejunte não está contemplado na composição;
- Foram separados o tempo produtivo (CHP) e o tempo improdutivo (CHI) do equipamento da seguinte forma:
- CHP: considera os tempos em que o equipamento está em uso;
- CHI: considera os demais tempos da jornada de trabalho em que o equipamento não está em uso.

Execução

- Após a execução e aprovação dos serviços de preparo da base e sub-base (atividades não contempladas nesta composição), inicia-se a execução do pavimento intertravado com a camada de assentamento, que é feita pelas seguintes atividades sequencialmente:
- Lançamento e espalhamento da areia ou pó de pedra na área do pavimento;
- Execução das mestras paralelamente a contenção principal nivelando-as na espessura da camada conforme especificação de projeto;
- Nivelamento do material da camada de assentamento com régua metálica;
- Terminada a camada de assentamento na sequência dá-se início a camada de revestimento que é composta pelas seguintes atividades:
- Marcação para o assentamento, feito por linhas-guia ao longo da frente de serviço;
- Assentamento das peças de concreto conforme o padrão definido no projeto;
- Ajustes e arremates do canto com a colocação de blocos cortados feitos por serra de disco diamantada;
- Rejuntamento feito com material granular, que é espalhado sobre a área do pavimento e varrido para que o material penetre nas juntas dos blocos. O excesso do material é retirado após a compactação;
- Compactação que proporciona o acomodamento das peças na camada de assentamento.

Informações Complementares

Composição SINAPI - 5629

INFORMAÇÕES GERAIS

Código	Descrição da Composição	Unidade	
5629	ESCAVADEIRA HIDRÁULICA SOBRE ESTEIRAS, CAÇAMBA 0,80 M3, PESO OPERACIONAL 17 T, POTENCIA BRUTA 111 HP - MANUTENÇÃO. AF_06/2014	H	
Classe		Tipo	
Manutenção e Materiais na Operação dos		COMPOSIÇÕES AUXILIARES	
Atualização	Vigência	Macroclasse.classe.grupo	Situação
20/07/2017	06/2014	03.CHOR.CAUX.004/01	ATIVO

ITEMS DA COMPOSIÇÃO

Base	Tipo	Código	Descrição	Unidade	Coeficiente
SINAPI	I	10685	ESCAVADEIRA HIDRAULICA SOBRE ESTEIRAS, CACAMBA 0,80M3, PESO OPERACIONAL 17T, POTENCIA BRUTA	UN	0,00007

Itens e suas Características

* - escavadeira hidráulica com potência de 111 HP e caçamba com capacidade de 0,8 m³.

Equipamentos

- Não se aplica.

Crítérios para Quantificação dos Serviços

- Hora alocada à composição principal CHP;
- Calculado pela fórmula $M = Va * K / (HTA * n)$, onde: M = Custo horário de manutenção; Va = Valor de aquisição, custo de insumo cadastrado no SINAPI; n = Vida útil, considerada em anos; K = Coeficiente de manutenção; HTA = Horas trabalhadas por ano.

Crítérios de Aferição

- Pesquisa bibliográfica em Manuais Técnicos e catálogos de equipamentos;
- Condição de severidade adotada foi a Média.

Execução

- Não se aplica.

Informações Complementares

- Não se aplica.

Pendências

- Não se aplica.

Composição SINAPI - 87373

INFORMAÇÕES GERAIS

Código	Descrição da Composição	Unidade	
87373	ARGAMASSA TRAÇO 1:4 (EM VOLUME DE CIMENTO E AREIA MÉDIA ÚMIDA) PARA CONTRAPISO, PREPARO MANUAL. AF_08/2019	m³	
Classe		Tipo	
Argamassas		ARGAMASSAS	
Atualização	Vigência	Macroclasse.classe.grupo	Situação

13/09/2019	08/2019	01.SEDI.ARGA.095/01	ATIVO
------------	---------	---------------------	-------

ITEMS DA COMPOSIÇÃO

Base	Tipo	Código	Descrição	Unidade	Coeficiente
SINAPI	C	88316	SERVENTE COM ENCARGOS COMPLEMENTARES	H	11,02
SINAPI	I	370	AREIA MÉDIA - POSTO JAZIDA/FORNECEDOR (RETIRADO NA JAZIDA, SEM TRANSPORTE)	m³	1,35
SINAPI	I	1379	CIMENTO PORTLAND COMPOSTO CP II-32	KG	454,58

Itens e suas Características

- Servente: dosa e mistura manualmente a argamassa;
- Areia média: areia média úmida, com taxa de inchamento de 30%;
- Cimento Portland Composto CP II-32.

Equipamentos

- Não se aplica.

Crítérios para Quantificação dos Serviços

- Não se aplica.

Crítérios de Aferição

- Para o levantamento dos índices de produtividade foram considerados os operários que estavam envolvidos com o preparo da argamassa;
- O traço indicado na composição refere-se a volume de materiais;
- Foi considerado um volume de água equivalente a 15% sobre a massa de materiais secos para o preparo da argamassa;
- Para o cálculo do consumo de insumos para a produção da argamassa, foram consideradas as sobras de argamassa ao final do dia.

Execução

- Fazer uma mistura inicial a seco de areia e cimento, conforme dosagem indicada;
- Adicionar água aos poucos, misturando com uma enxada até se obter uma massa homogênea e livre de grumos.

Informações Complementares

- Não se aplica.

Pendências

- Não se aplica.

PREFEITURA MUNICIPAL DOS PALMARES
CNPJ: 10.212.447/0001-88



Obra
REFORMA DA PRAÇA DO QUILOMBO II - LOTE II

Bancos
SINAPI - 09/2025 - Pernambuco
ORSE - 09/2025 - Sergipe
SEINFRA - 028 - Ceará

B.D.I.
26,85%

Encargos Sociais
Desonerado: embutido nos preços unitário dos insumos de mão de obra, de acordo com as bases.

Curva ABC de Serviços

Código	Banco	Descrição	Tipo	Und	Quant.	Valor Unit	Total	Peso (%)	Peso Acumulado (%)
102362	SINAPI	ALAMBRADO PARA QUADRA POLIESPORTIVA, ESTRUTURADO POR TUBOS DE AÇO GALVANIZADO, (MONTANTES COM DIÂMETRO 2", TRAVESSAS E ESCORAS COM DIÂMETRO 1 ¼"), COM TELA DE ARAME GALVANIZADO, FIO 14 BWG E MALHA QUADRADA 5X5CM (EXCETO MURETA). AF_03/2021	Cercas, Protetores e Alambrados	m²	591,48	206,53	122.158,36	20,20	20,20
93679	SINAPI	EXECUÇÃO DE PASSEIO EM PISO INTERTRAVADO, COM BLOCO RETANGULAR COLORIDO DE 20 X 10 CM, ESPESSURA 6 CM. AF_10/2022	Pavimento Intertravado	m²	1.016,46	119,48	121.446,64	20,08	40,28
100621	SINAPI	POSTE DE AÇO CÔNICO CONTÍNUO CURVO DUPLO, FLANGEADO, H=9M - FORNECIMENTO E INSTALAÇÃO. AF_04/2025	Postes de Concreto e Metálicos	UN	10,0	3.676,20	36.762,00	6,08	46,36
INSUMO PRÓPRIO - 94273	Próprio SINAPI	BRINQUEDO - PLAYGROUND INFANTIL - KMP 0101	Equipamento	UN	2,0	17.308,68	34.617,36	5,72	52,08
INSUMO PRÓPRIO - 103/2021- PALMARES	Próprio	ASSENTAMENTO DE GUIA (MEIO-FIO) EM TRECHO RETO, CONFECCIONADA EM CONCRETO PRÉ-FABRICADO, DIMENSÕES 100X15X13X30 CM (COMPRIMENTO X BASE INFERIOR X BASE SUPERIOR X ALTURA). AF_01/2024	Guias e sarjetas	M	480,0	65,80	31.584,00	5,22	57,31
INSUMO PRÓPRIO - CPU- 103/2021- PALMARES	Próprio	BRINQUEDO - LITTLE PLAY - KLP 0201	Equipamento	UN	1,0	29.948,02	29.948,01	4,95	62,26
	Próprio	FORNECIMENTO E INSTALAÇÃO DE GRAMA SINTÉTICA 42MM, ALTA DURABILIDADE, COR VERDE, PROTEÇÃO RAIOS UV E LUZ SOLAR, INCLUSO COLA, TYPE, AREIA TRATADA, BORRACHA E MÃO DE OBRA ESPECIALIZADA - (REF. SEDOP 130170)	ASTU - ASSENTAMENTO DE TUBOS E PECAS	m²	310,0	66,41	20.587,10	3,40	65,66
101659	SINAPI	LUMINÁRIA DE LED PARA ILUMINAÇÃO PÚBLICA, DE 181 W ATÉ 239 W - FORNECIMENTO E INSTALAÇÃO. AF_02/2025_PS	Luminárias Externas	UN	20,0	960,45	19.209,00	3,18	68,84
87250	SINAPI	REVESTIMENTO CERÂMICO PARA PISO COM PLACAS TIPO ESMALTADA DE DIMENSÕES 45X45 CM APLICADA EM AMBIENTES DE ÁREA ENTRE 5 M2 E 10 M2. AF_02/2023_PE	Revestimentos Cerâmicos Internos	m²	212,3	82,79	17.576,31	2,91	71,74
87702	SINAPI	CONTRAPISO EM ARGAMASSA TRAÇO 1:4 (CIMENTO E AREIA), PREPARO MANUAL, APLICADO EM ÁREAS SECAS SOBRE LAJE, NÃO ADERIDO, ACABAMENTO NÃO REFORÇADO, ESPESSURA 6CM. AF_07/2021	Contrapiso	m²	183,0	78,44	14.354,52	2,37	74,12
98504	SINAPI	PLANTIO DE GRAMA BATATAIS EM PLACAS. AF_07/2024	Paisagismo - Plantio	m²	540,36	26,46	14.297,92	2,36	76,48
103329	SINAPI	ALVENARIA DE VEDAÇÃO DE BLOCOS CERÂMICOS FURADOS NA HORIZONTAL DE 9X19X19 CM (ESPESSURA 9 CM) E ARGAMASSA DE ASSENTAMENTO COM PREPARO MANUAL. AF_12/2021	Alvenaria de Vedação	m²	111,74	112,36	12.555,10	2,08	78,56

Rua Visconde do Rio Branco, 1368, Sala 02-São Sebastião - Palmares/PE
CEP: 55.540-000 CNPJ: 10.212.447/0001-88
E-mail: infraestrutura@palmares.pe.gov.br – Tel: 81-3661-1156 - Ramais: 235-236

Assinado por 1 pessoa: JOSÉ BARTOLOMEU DE ALMEIDA MELO JÚNIOR
Para verificar a validade das assinaturas, acesse <https://palmares.1doc.com.br/verificacao/255F-9645-7933-6BF9> e informe o código 255F-9645-7933-6BF9



PREFEITURA MUNICIPAL DOS PALMARES
CNPJ: 10.212.447/0001-88

98524	SINAPI	LIMPEZA MANUAL DE VEGETAÇÃO EM TERRENO COM ENXADA. AF_03/2024	Supressão Vegetal	m²	1.889,82	6,01	11.357,81	1,88	80,44
INSUMO PRÓPRIO -	Próprio	BRINQUEDO DE MOLA (CAVALO, GOLFINHO OU MOTO)	Equipamento	UN	3,0	3.494,72	10.484,15	1,73	82,17
INSUMO PRÓPRIO -	Próprio	EQUIPAMENTO DE GINASTICA - BICICLETA DUPLA	Equipamento	UN	2,0	4.850,74	9.701,48	1,60	83,77
INSUMO PRÓPRIO -	Próprio	EQUIPAMENTO DE GINASTICA - MULTI EXERCITADOR 6 FUNÇÕES	Equipamento	UN	1,0	9.586,05	9.586,05	1,59	85,36
INSUMO PRÓPRIO -	Próprio	BRINQUEDO - DOMUS	Equipamento	UN	1,0	8.917,56	8.917,55	1,47	86,83
INSUMO PRÓPRIO -	Próprio	BRINQUEDO - GANGORRA	Equipamento	UN	2,0	4.301,48	8.602,96	1,42	88,26
100600	SINAPI	ASSENTAMENTO DE POSTE DE CONCRETO COM COMPRIMENTO NOMINAL DE 9 M, CARGA NOMINAL DE 300 DAN, ENGASTAMENTO BASE CONCRETADA COM 1 M DE CONCRETO E 0,5 M DE SOLO (NÃO INCLUI FORNECIMENTO). AF_04/2025	Postes de Concreto e Metálicos	UN	8,0	883,92	7.071,36	1,17	89,43
87553	SINAPI	EMBOÇO, EM ARGAMASSA TRAÇO 1:2:8, PREPARO MECÂNICO, APLICADO MANUALMENTE EM PAREDES INTERNAS DE AMBIENTES COM ÁREA MAIOR QUE 10M², E = 10MM, COM TALISCAS. AF_03/2024	Massa Única Interna	m²	212,3	31,05	6.591,91	1,09	90,52
102491	SINAPI	PINTURA DE PISO COM TINTA ACRÍLICA, APLICAÇÃO MANUAL, 2 DEMÃOS, INCLUSO FUNDO PREPARADOR. AF_05/2021	Pintura para Pisos e para Sinalização Horizontal e Vertical	m²	183,0	29,73	5.440,59	0,90	91,41
98511	SINAPI	PLANTIO DE ÁRVORE ORNAMENTAL COM ALTURA DE MUDA MAIOR QUE 2,00 M E MENOR OU IGUAL A 4,00 M . AF_07/2024	Paisagismo - Plantio	UN	17,0	318,31	5.411,27	0,89	92,31
104801	SINAPI	REMOÇÃO DE ALAMBRADOS PARA QUADRAS POLIESPORTIVAS, ESTRUTURADO POR TUBOS DE AÇO GALVANIZADO, COM TELA DE ARAME GALVANIZADO, DE FORMA MANUAL, SEM REAPROVEITAMENTO. AF_09/2023	Demolições e Remoções	m²	285,58	18,32	5.231,82	0,87	93,17
00000370	SINAPI	AREIA MEDIA - POSTO JAZIDA/FORNECEDOR (RETIRADO NA JAZIDA, SEM TRANSPORTE)	Material	m³	29,4	177,59	5.221,14	0,86	94,04
97891	SINAPI	CAIXA ENTERRADA ELÉTRICA RETANGULAR, EM ALVENARIA COM BLOCOS DE CONCRETO, FUNDO COM BRITA, DIMENSÕES INTERNAS: 0,4X0,4X0,4 M. AF_12/2020	Caixas Enterradas	UN	18,0	256,33	4.613,94	0,76	94,80
97622	SINAPI	DEMOLIÇÃO DE ALVENARIA DE BLOCO FURADO, DE FORMA MANUAL, SEM REAPROVEITAMENTO. AF_09/2023	Demolições e Remoções	m³	55,0	74,29	4.085,95	0,68	95,48
INSUMO PRÓPRIO -	Próprio	EQUIPAMENTO DE GINASTICA - ESQUI MECÂNICO	Equipamento	UN	1,0	3.700,21	3.700,21	0,61	96,09
INSUMO PRÓPRIO -	Próprio	EQUIPAMENTO DE GINASTICA - PLACA ORIENTATIVA HORIZONTAL	Equipamento	UN	1,0	3.622,84	3.622,83	0,60	96,69
103781	SINAPI	PISO DE GRAMA SINTÉTICA PARA QUADRA POLIESPORTIVA - FORNECIMENTO E INSTALAÇÃO. AF_03/2022	Quadras e seus Equipamentos	m²	150,0	23,80	3.570,00	0,59	97,28
103689	SINAPI	FORNECIMENTO E INSTALAÇÃO DE PLACA DE OBRA COM CHAPA GALVANIZADA E ESTRUTURA DE MADEIRA. AF_03/2022_PS	Sinalização Vertical Viária	m²	6,0	589,47	3.536,82	0,58	97,86
INSUMO PRÓPRIO -	Próprio	EQUIPAMENTO DE GINASTICA - TRICEPS SENTADO	Equipamento	UN	1,0	3.469,35	3.469,34	0,57	98,44
INSUMO PRÓPRIO -	Próprio	EQUIPAMENTO DE GINASTICA - SIMULADOR DE REMO INDIVIDUAL	Equipamento	UN	1,0	3.427,50	3.427,49	0,57	99,00

Rua Visconde do Rio Branco, 1368, Sala 02-São Sebastião - Palmares/PE
CEP: 55.540-000 CNPJ: 10.212.447/0001-88
E-mail: infraestrutura@palmares.pe.gov.br – Tel: 81-3661-1156 - Ramais: 235-236

Assinado por 1 pessoa: JOSÉ BARTOLOMEU DE ALMEIDA MELO JÚNIOR
Para verificar a validade das assinaturas, acesse <https://palmares.1doc.com.br/verificacao/255F-9645-7933-6BF9> e informe o código 255F-9645-7933-6BF9



PREFEITURA MUNICIPAL DOS PALMARES
CNPJ: 10.212.447/0001-88

INSUMO PRÓPRIO - 105921	Próprio SINAPI	EQUIPAMENTO DE GINASTICA - ESQUI INDIVIDUAL	Equipamento	UN	1,0	2.932,77	2.932,77	0,48	99,49
		LUMINÁRIA REFLETOR LED PARA ILUMINAÇÃO PÚBLICA, 200 W - FORNECIMENTO E INSTALAÇÃO. AF_02/2025	Luminárias Externas	UN	35,0	47,84	1.674,40	0,28	99,76
87896	SINAPI	CHAPISCO APLICADO EM ALVENARIA (SEM PRESENÇA DE VÃOS) E ESTRUTURAS DE CONCRETO DE FACHADA, COM EQUIPAMENTO DE PROJEÇÃO. ARGAMASSA TRAÇO 1:3 COM PREPARO MANUAL. AF_10/2022	Chapisco	m²	111,74	7,14	797,82	0,13	99,90
100982	SINAPI	CARGA, MANOBRA E DESCARGA DE ENTULHO EM CAMINHÃO BASCULANTE 10 M³ - CARGA COM ESCAVADEIRA HIDRÁULICA (CAÇAMBA DE 0,80 M³ / 111 HP) E DESCARGA LIVRE (UNIDADE: M3). AF_07/2020	Transporte, Carga e Descarga de Materiais	m³	55,0	11,34	623,70	0,10	100,00

Total sem BDI 476.780,49
Total do BDI 127.989,17
Total Geral 604.769,66

JOSÉ CARLOS AQUINO GUIMARÃES
Engenheiro Civil
CREA – PE 181798310-5





Obra
REFORMA DA PRAÇA DO QUILOMBO II - LOTE II

Bancos
SINAPI - 09/2025 - Pernambuco
ORSE - 09/2025 - Sergipe
SEINFRA - 028 - Ceará

Curva ABC de Insumos

Código	Banco	Grupo	Descrição	Tipo	Und	Quantidade	Valor		Total	Improdutiva	Operativa	Improdutiva	Operativa	Improdutiva	Geral	Peso	Valor Acumulado	Peso Acumulado
							Improdutiva	Operativa										
00036156	SINAPI		BLOQUETE/PISO INTERTRAVADO DE CONCRETO - MODELO ONDA/16 FACES/RETANGULAR/TUOLINHO/PAVER/HOLANDES/PARALELEPIPEDO, *20 X 10" CM, E = 6 CM, RESISTENCIA DE 35 MPa, COLORIDO	Material	m²	1,046,9538000		81,49	85.314,63						85.314,63	14,11%	85.314,63	14,11%
00006111	SINAPI		SERVENTE DE OBRAS (HORISTA)	Mão de Obra	H	2.343,7806354		19,15	44.893,59						44.893,59	7,42%	130.208,23	21,53%
INSUMO PRÓPRIO - 00007696	SINAPI	BRINQUEDOS	BRINQUEDO - PLAYGROUND INFANTIL - KMP 0101	Equipamento	UN	2,0000000	0,0000000	17.308,68	34.617,37	13.645,00			34.617,37	0,00	34.617,37	5,72%	164.825,59	27,25%
			TUBO ACO GALVANIZADO COM COSTURA, CLASSE MEDIA, DN 2", E = *3,65" MM, PESO *5,10" KG/M (NBR 5580)	Material	M	361,0985400		84,01	30.336,88						30.336,88	5,02%	195.162,47	32,27%
INSUMO PRÓPRIO - 00007167	SINAPI	BRINQUEDOS	BRINQUEDO - LITTLE PLAY - KLP 0201	Equipamento	UN	1,0000000	0,0000000	29.948,02	29.948,02	23.609,00			29.948,02	0,00	29.948,02	4,95%	225.110,49	37,22%
			TELA DE ARAME GALVANIZADA QUADRANGULAR / LOSANGULAR, FIO 2,11 MM (14 BWG), MALHA 5 X 5 CM, H = 2 M	Material	m²	603,4870440		44,66	26.954,08						26.954,08	4,46%	252.064,57	41,68%
00007698	SINAPI		TUBO ACO GALVANIZADO COM COSTURA, CLASSE MEDIA, DN 1.1/4", E = *3,25" MM, PESO *3,14" KG/M (NBR 5580)	Material	M	514,6467480		50,16	25.812,87						25.812,87	4,27%	277.877,44	45,95%
00014163	SINAPI		POSTE CONICO CONTINUO EM ACO GALVANIZADO, CURVO, BRACO DUPLO, FLANGEADO, H = 9 M, DIAMETRO INFERIOR = *135" MM	Material	UN	10,0000000		2.374,75	23.747,46						23.747,46	3,93%	301.624,90	49,87%
00004059	SINAPI		MEIO-FIO OU GUIA DE CONCRETO, PRE-MOLDADO, COMP 1 M, *30 X 12/15" CM (H X L1/L2)	Material	M	482,4000000		48,38	23.338,80						23.338,80	3,86%	324.963,70	53,73%
00000370	SINAPI		AREIA MEDIA - POSTO JAZIDA/FORNECEDOR (RETIRADO NA JAZIDA, SEM TRANSPORTE)	Material	m³	118,3871315		177,59	21.024,37						21.024,37	3,48%	345.988,07	57,21%
00042248	SINAPI		LUMINARIA DE LED PARA ILUMINACAO PUBLICA, DE 181 W ATE 239 W, INVOLUCRO EM ALUMINIO OU ACO INOX	Material	UN	20,0000000		871,79	17.435,79						17.435,79	2,88%	363.423,86	60,09%
00006110	SINAPI		SERRALHEIRO (HORISTA)	Mão de Obra	H	669,2223067		25,46	17.037,59						17.037,59	2,82%	380.461,45	62,91%
COTAÇÃO: 010/2022- PALMARES	Próprio		FORNECIMENTO E INSTALAÇÃO DE GRAMA SINTÉTICA 42MM, ALTA DURABILIDADE, COR VERDE, PROTEÇÃO RAIOS UV E LUZ SOLAR, INCLUSO COLA, TYPE, AREIA TRATADA, BORRACHA	Material	m²	325,5000000		49,47	16.102,97						16.102,97	2,66%	396.564,42	65,57%
00004750	SINAPI		PEDREIRO (HORISTA)	Mão de Obra	H	628,6261502		25,46	16.004,06						16.004,06	2,65%	412.568,49	68,22%
00037370	SINAPI		ALIMENTACAO - HORISTA (COLETADO CAIXA - ENCARGOS COMPLEMENTARES)	Material	H	4.314,9443942		3,54	15.271,08						15.271,08	2,53%	427.839,57	70,74%
00003324	SINAPI		GRAMA BATATAIS EM PLACAS, SEM PLANTIO	Material	m²	540,3600000		21,74	11.748,56						11.748,56	1,94%	439.588,13	72,69%
INSUMO PRÓPRIO - 00001287	SINAPI	BRINQUEDOS	BRINQUEDO DE MOLA (CAVALO, GOLFINHO OU MOTO)	Equipamento	UN	3,0000000	0,0000000	3.494,72	10.484,15	2.755,00			10.484,15	0,00	10.484,15	1,73%	450.072,28	74,42%
			PISO EM CERAMICA ESMALTADA, COR LISA, PEI MAIOR OU IGUAL A 4, FORMATO MENOR OU IGUAL A 2025 CM2	Material	m²	227,3733000		42,99	9.774,66						9.774,66	1,62%	459.846,94	76,04%
00004759	SINAPI		CALCETEIRO / RASTELEIRO (HORISTA)	Mão de Obra	H	383,0007558		25,46	9.750,74						9.750,74	1,61%	469.597,67	77,65%
INSUMO PRÓPRIO - 00000863	SINAPI	EQUIPAMENTO DE GINASTICA	EQUIPAMENTO DE GINASTICA - BICICLETA DUPLA	Equipamento	UN	2,0000000	0,0000000	4.850,74	9.701,49	3.824,00			9.701,49	0,00	9.701,49	1,60%	479.299,16	79,25%
			EQUIPAMENTO DE GINASTICA - MULTI EXERCITADOR 6 FUNÇÕES	Equipamento	UN	1,0000000	0,0000000	9.586,05	9.586,05	7.557,00			9.586,05	0,00	9.586,05	1,59%	488.885,22	80,84%
INSUMO PRÓPRIO - 00000863	SINAPI	BRINQUEDOS	BRINQUEDO - DOMUS	Equipamento	UN	1,0000000	0,0000000	8.917,56	8.917,56	7.030,00			8.917,56	0,00	8.917,56	1,47%	497.802,77	82,31%
			BRINQUEDO - GANGORRA	Equipamento	UN	2,0000000	0,0000000	4.301,48	8.602,97	3.391,00			8.602,97	0,00	8.602,97	1,42%	506.405,74	83,74%
			CABO DE COBRE NU 35 MM2 MEIO-DURO	Material	M	162,0000000		49,60	8.034,93						8.034,93	1,33%	514.440,67	85,06%
00001379	SINAPI		CIMENTO PORTLAND COMPOSTO CP II-32	Material	KG	8.582,6528968		0,91	7.838,71						7.838,71	1,30%	522.279,38	86,36%
00037372	SINAPI		EXAMES - HORISTA (COLETADO CAIXA - ENCARGOS COMPLEMENTARES)	Material	H	4.314,9443942		1,81	7.827,11						7.827,11	1,29%	530.106,50	87,65%
00039746	SINAPI		CHUMBADOR DE ACO GALVANIZADO, 1" X 600 MM, PARA POSTES DE ACO COM BASE, INCLUSO PORCA E ARRUELA	Material	UN	40,0000000		161,96	6.478,48						6.478,48	1,07%	536.584,98	88,73%
00000359	SINAPI		MUDA DE ARVORE ORNAMENTAL, OITI/AROEIRA SALSA/ANGICO/PE/JACARANDA OU EQUIVALENTE DA REGIAO, H= *2" M	Material	UN	17,0000000		277,03	4.709,47						4.709,47	0,78%	541.294,45	89,50%
00043491	SINAPI		EPI - FAMILIA SERVENTE - HORISTA (ENCARGOS COMPLEMENTARES - COLETADO CAIXA)	Material	H	2.295,1240065		1,76	4.046,80						4.046,80	0,67%	545.341,25	90,17%
INSUMO PRÓPRIO - 00000863	SINAPI	EQUIPAMENTO DE GINASTICA	EQUIPAMENTO DE GINASTICA - ESQUI MECÂNICO	Equipamento	UN	1,0000000	0,0000000	3.700,21	3.700,21	2.917,00			3.700,21	0,00	3.700,21	0,61%	549.041,46	90,79%
			EQUIPAMENTO DE GINASTICA - PLACA ORIENTATIVA HORIZONTAL	Equipamento	UN	1,0000000	0,0000000	3.622,84	3.622,84	2.856,00			3.622,84	0,00	3.622,84	0,60%	552.664,30	91,38%
INSUMO PRÓPRIO - 00000863	SINAPI	EQUIPAMENTO DE GINASTICA	EQUIPAMENTO DE GINASTICA - TRICEPS SENTADO	Equipamento	UN	1,0000000	0,0000000	3.469,35	3.469,35	2.735,00			3.469,35	0,00	3.469,35	0,57%	556.133,64	91,96%



PREFEITURA MUNICIPAL DOS PALMARES
CNPJ: 10.212.447/0001-88

INSUMO Próprio PRÓPRIO - 00004813 SINAPI	EQUIPAMENTO DE GINASTICA	EQUIPAMENTO DE GINASTICA - SIMULADOR DE REMO INDIVIDUAL	Equipamento	UN	1,0000000	0,0000000	3.427,50	2.702,01	3.427,50	0,00	3.427,50	0,57%	559.561,14	92,52%
		PLACA DE OBRA (PARA CONSTRUCAO CIVIL) EM CHAPA GALVANIZADA *N. 22", ADESIVADA, DE *2,4 X 1,2" M (SEM POSTES PARA FIXACAO)	Material	m²	6,0000000		507,40		3.044,40		3.044,40	0,50%	562.605,54	93,03%
00043489 SINAPI		EPI - FAMILIA PEDREIRO - HORISTA (ENCARGOS COMPLEMENTARES - COLETADO CAIXA)	Material	H	1.786,9902501		1,66		2.969,50		2.969,50	0,49%	565.575,05	93,52%
00037371 SINAPI		TRANSPORTE - HORISTA (COLETADO CAIXA - ENCARGOS COMPLEMENTARES)	Material	H	4.314,9443942		0,68		2.955,69		2.955,69	0,49%	568.530,74	94,01%
INSUMO Próprio PRÓPRIO - 00004760 SINAPI	EQUIPAMENTO DE GINASTICA	EQUIPAMENTO DE GINASTICA - ESQUI INDIVIDUAL	Equipamento	UN	1,0000000	0,0000000	2.932,77	2.312,00	2.932,77	0,00	2.932,77	0,48%	571.463,51	94,49%
		AZULEJISTA OU LADRILHEIRO (HORISTA)	Mão de Obra	H	110,7974737		25,46		2.820,77		2.820,77	0,47%	574.284,28	94,96%
00001381 SINAPI		ARGAMASSA COLANTE AC I PARA CERAMICAS	Material	KG	1.938,8297500		1,40		2.705,35		2.705,35	0,45%	576.989,63	95,41%
00007271 SINAPI		BLOCO CERAMICO / TJOLO VAZADO PARA ALVENARIA DE VEDACAO, 8 FUROS NA HORIZONTAL DE 9 X 19 X 19 CM (L X A X C)	Material	UN	3.163,3594000		0,80		2.528,01		2.528,01	0,42%	579.517,65	95,82%
00007348 SINAPI		TINTA ACRILICA PREMIUM PARA PISO	Material	L	78,1410000		31,81		2.485,98		2.485,98	0,41%	582.003,62	96,24%
00002436 SINAPI		ELETRICISTA (HORISTA)	Mão de Obra	H	80,8071813		25,46		2.057,25		2.057,25	0,34%	584.060,87	96,58%
00001106 SINAPI		CAL HIDRATADA CH-I PARA ARGAMASSAS	Material	KG	891,0625444		2,22		1.978,05		1.978,05	0,33%	586.038,92	96,90%
00043467 SINAPI		FERRAMENTAS - FAMILIA SERVENTE - HORISTA (ENCARGOS COMPLEMENTARES - COLETADO CAIXA)	Material	H	2.295,1240065		0,77		1.775,93		1.775,93	0,29%	587.814,85	97,20%
00043465 SINAPI		FERRAMENTAS - FAMILIA PEDREIRO - HORISTA (ENCARGOS COMPLEMENTARES - COLETADO CAIXA)	Material	H	1.786,9902501		0,99		1.768,10		1.768,10	0,29%	589.582,96	97,49%
00004221 SINAPI		OLEO DIESEL COMBUSTIVEL COMUM METROPOLITANO S-10 OU S-500	Material	L	200,5731791		7,57		1.518,93		1.518,93	0,25%	591.101,89	97,74%
00004783 SINAPI		PINTOR (HORISTA)	Mão de Obra	H	52,4465514		25,46		1.335,23		1.335,23	0,22%	592.437,11	97,96%
00037752 SINAPI		CAMINHAO TOCO, PESO BRUTO TOTAL 16000 KG, CARGA UTIL MAXIMA 11030 KG, DISTANCIA ENTRE EIXOS 5,41 M, POTENCIA 185 CV (INCLUI CABINE E CHASSI, NAO INCLUI CARROCERIA)	Equipamento para Aquisição Permanente	UN	0,0017754		734.358,62		1.303,75		1.303,75	0,22%	593.740,86	98,18%
00004741 SINAPI		PO DE PEDRA (POSTO PEDREIRA/FORNECEDOR, SEM FRETE)	Material	m³	9,9613080		120,55		1.200,79		1.200,79	0,20%	594.941,66	98,37%
00043130 SINAPI		ARAME GALVANIZADO 12 BWG, D = 2,76 MM (0,048 KG/M) OU 14 BWG, D = 2,11 MM (0,026 KG/M)	Material	KG	47,1409560		21,46		1.011,79		1.011,79	0,17%	595.953,44	98,54%
00000247 SINAPI		AJUDANTE DE ELETRICISTA (HORISTA)	Mão de Obra	H	41,8704312		20,32		850,86		850,86	0,14%	596.804,31	98,68%
00004096 SINAPI		MOTORISTA OPERADOR DE CAMINHAO COM MUNCK (HORISTA)	Mão de Obra	H	25,6122514		28,54		731,01		731,01	0,12%	597.535,31	98,80%
00000650 SINAPI		BLOCO DE VEDACAO DE CONCRETO, 9 X 19 X 39 CM (CLASSE C - NBR 6136)	Material	UN	180,6498000		3,87		698,92		698,92	0,12%	598.234,23	98,92%
00004222 SINAPI		GASOLINA COMUM	Material	L	79,0443770		7,83		618,65		618,65	0,10%	598.852,89	99,02%
00037666 SINAPI		OPERADOR DE BETONEIRA ESTACIONARIA / MISTURADOR (HORISTA)	Mão de Obra	H	28,8945333		18,96		547,96		547,96	0,09%	599.400,84	99,11%
00006085 SINAPI		SELADOR ACRILICO OPACO PREMIUM INTERIOR/EXTERIOR	Material	L	29,2800000		16,50		483,21		483,21	0,08%	599.884,06	99,19%
00037373 SINAPI		SEGURO - HORISTA (COLETADO CAIXA - ENCARGOS COMPLEMENTARES)	Material	H	4.314,9443942		0,10		437,88		437,88	0,07%	600.321,94	99,26%
00003363 SINAPI		GUINDAUTO HIDRAULICO, CAPACIDADE MAXIMA DE CARGA 6200 KG, MOMENTO MAXIMO DE CARGA 11,7 TM, ALCANCE MAXIMO HORIZONTAL 9,70 M, PARA MONTAGEM SOBRE CHASSI DE CAMINHAO PBT MINIMO 13000 KG (INCLUI MONTAGEM, NAO INCLUI CAMINHAO)	Equipamento para Aquisição Permanente	UN	0,0023391		182.346,88		426,52		426,52	0,07%	600.748,46	99,34%
00000366 SINAPI		AREIA FINA - POSTO JAZIDA/FORNECEDOR (RETIRADO NA JAZIDA, SEM TRANSPORTE)	Material	m³	2,3550000		177,59		418,22		418,22	0,07%	601.166,69	99,40%
00004721 SINAPI		PEDRA BRITADA N. 1 (9,5 A 19 MM) POSTO PEDREIRA/FORNECEDOR, SEM FRETE	Material	m³	3,1147145		127,62		397,51		397,51	0,07%	601.564,20	99,47%
00044503 SINAPI		JARDINEIRO (HORISTA)	Mão de Obra	H	19,1808079		20,51		393,43		393,43	0,07%	601.957,63	99,54%
00034357 SINAPI		REJUNTE CIMENTICIO, QUALQUER COR	Material	KG	39,9124000		8,18		326,56		326,56	0,05%	602.284,18	99,59%
00001442 SINAPI		COMPACTADOR DE SOLO TIPO PLACA VIBRATORIA REVERSIVEL, A GASOLINA 4 TEMPOS, PESO 125 A 150 KG, FORCA CENTRIF. 2500 A 2800 KGF, LARG. TRABALHO 400 A 450 MM, FREQ. VIBRACAO 4300 A 4500 RPM, VELOC. TRABALHO 15 A 20 M/MIN, POT. 5,5 A 6,0 HP	Equipamento para Aquisição Permanente	UN	0,0130723		14.897,90		194,75		194,75	0,03%	602.478,93	99,62%
00043484 SINAPI		EPI - FAMILIA ELETRICISTA - HORISTA (ENCARGOS COMPLEMENTARES - COLETADO CAIXA)	Material	H	118,2640000		1,60		189,02		189,02	0,03%	602.667,96	99,65%
00037758 SINAPI		CAMINHAO TRUCADO, PESO BRUTO TOTAL 23000 KG, CARGA UTIL MAXIMA 15285 KG, DISTANCIA ENTRE EIXOS 4,80 M, POTENCIA 326 CV (INCLUI CABINE E CHASSI, NAO INCLUI CARROCERIA)	Equipamento para Aquisição Permanente	UN	0,0001697		925.525,00		157,07		157,07	0,03%	602.825,02	99,68%
00011280 SINAPI		CORTADEIRA DE PISO DE CONCRETO E ASFALTO, PARA DISCO PADRAO DE DIAMETRO 350 MM (14") OU 450 MM (18"), MOTOR A GASOLINA, POTENCIA 13 HP, SEM DISCO	Equipamento para Aquisição Permanente	UN	0,0189067		7.890,75		149,19		149,19	0,02%	602.974,21	99,70%
00004720 SINAPI		PEDRA BRITADA N. 0, OU PEDRISCO (4,8 A 9,5 MM) POSTO PEDREIRA/FORNECEDOR, SEM FRETE	Material	m³	0,9702000		147,34		142,95		142,95	0,02%	603.117,16	99,73%

00043466	SINAPI	FERRAMENTAS - FAMILIA PINTOR - HORISTA (ENCARGOS COMPLEMENTARES - COLETADO CAIXA)	Material	H	51,6837000	2,60	134,40	134,40	0,02%	603.251,56	99,75%
00004509	SINAPI	SARRAFO *2,5 X 10* CM EM PINUS, MISTA OU EQUIVALENTE DA REGIAO - BRUTA	Material	M	19,2498000	6,86	132,10	132,10	0,02%	603.383,66	99,77%
00043460	SINAPI	FERRAMENTAS - FAMILIA ELETRICISTA - HORISTA (ENCARGOS COMPLEMENTARES - COLETADO CAIXA)	Material	H	118,2640000	1,09	129,02	129,02	0,02%	603.512,67	99,79%
00043059	SINAPI	ACO CA-60, 4,2 MM, OU 5,0 MM, OU 6,0 MM, OU 7,0 MM, VERGALHAO	Material	KG	13,5407384	9,08	122,98	122,98	0,02%	603.635,66	99,81%
00043490	SINAPI	EPI - FAMILIA PINTOR - HORISTA (ENCARGOS COMPLEMENTARES - COLETADO CAIXA)	Material	H	51,6837000	2,35	121,29	121,29	0,02%	603.756,95	99,83%
00034557	SINAPI	TELA DE ACO SOLDADA GALVANIZADA/ZINCADA PARA ALVENARIA, FIO D = *1,20 A 1,70* MM, MALHA 15 X 15 MM, (C X L) *50 X 7,5* CM	Material	M	46,9308000	2,49	116,68	116,68	0,02%	603.873,63	99,85%
00010685	SINAPI	ESCAVADEIRA HIDRAULICA SOBRE ESTEIRAS, CACAMBA 0,80M3, PESO OPERACIONAL 17T, POTENCIA BRUTA 111HP	Equipamento para Aquisição Permanente	UN	0,0001052	1.085.581,12	114,16	114,16	0,02%	603.987,79	99,87%
00000123	SINAPI	ADITIVO IMPERMEABILIZANTE DE PEGA NORMAL PARA ARGAMASSAS E CONCRETOS SEM ARMACAO, LIQUIDO E ISENTO DE CLORETOS	Material	L	9,1329120	10,02	91,52	91,52	0,02%	604.079,31	99,89%
00013803	SINAPI	COMPRESSOR DE AR REBOCAVEL, VAZAO 89 PCM, PRESSAO EFETIVA DE TRABALHO *102* PSI, MOTOR DIESEL, POTENCIA *20* CV	Equipamento para Aquisição Permanente	UN	0,0005467	167.251,73	91,44	91,44	0,02%	604.170,75	99,90%
00000367	SINAPI	AREIA GROSSA - POSTO JAZIDA/FORNECEDOR (RETIRADO NA JAZIDA, SEM TRANSPORTE)	Material	m³	0,5061357	179,91	91,06	91,06	0,02%	604.261,81	99,92%
00001214	SINAPI	CARPINTEIRO DE ESQUADRIAS (HORISTA)	Mão de Obra	H	2,7433590	24,25	66,54	66,54	0,01%	604.328,35	99,93%
00043488	SINAPI	EPI - FAMILIA OPERADOR ESCAVADEIRA - HORISTA (ENCARGOS COMPLEMENTARES - COLETADO CAIXA)	Material	H	57,4008904	1,13	64,80	64,80	0,01%	604.393,15	99,94%
00000378	SINAPI	ARMADOR (HORISTA)	Mão de Obra	H	2,5448255	25,46	64,79	64,79	0,01%	604.457,94	99,95%
00001213	SINAPI	CARPINTEIRO DE FORMAS PARA CONCRETO (HORISTA)	Mão de Obra	H	2,2632196	25,46	57,62	57,62	0,01%	604.515,56	99,96%
00011002	SINAPI	ELETRODO REVESTIDO AWS - E6013, DIAMETRO IGUAL A 2,50 MM	Material	KG	1,4787000	36,55	54,04	54,04	0,01%	604.569,60	99,97%
00020020	SINAPI	MOTORISTA DE CAMINHÃO-BASCULANTE (HORISTA)	Mão de Obra	H	1,8574063	26,46	49,15	49,15	0,01%	604.618,75	99,98%
00001358	SINAPI	CHAPA/PAINEL DE MADEIRA COMPENSADA RESINADA (MADEIRITE RESINADO ROSA) PARA FORMA DE CONCRETO, DE 2200 X 1100 MM, E = 17 MM	Material	m²	0,8801654	53,91	47,45	47,45	0,01%	604.666,20	99,98%
00007340	SINAPI	IMUNIZANTE PARA MADEIRA, INCOLOR	Material	L	0,9771000	40,44	39,51	39,51	0,01%	604.705,71	99,99%
00037395	SINAPI	PINO DE ACO COM FURO, HASTE = 27 MM (ACAO DIRETA)	Material	CENTO	0,5587000	53,19	29,72	29,72	0,00%	604.735,43	99,99%
00012815	SINAPI	FITA CREPE ROLO DE *25* MM X 50 M	Material	UN	1,8300000	14,61	26,74	26,74	0,00%	604.762,17	100,00%
00004234	SINAPI	OPERADOR DE ESCAVADEIRA (HORISTA)	Mão de Obra	H	1,0459324	25,46	26,63	26,63	0,00%	604.788,80	100,00%
00037734	SINAPI	CACAMBA METALICA BASCULANTE COM CAPACIDADE DE 10 M3 (INCLUI MONTAGEM, NAO INCLUI CAMINHÃO)	Equipamento para Aquisição Permanente	UN	0,0002418	103.636,07	25,06	25,06	0,00%	604.813,85	100,01%
00010535	SINAPI	BETONEIRA, CAPACIDADE NOMINAL 400 L, CAPACIDADE DE MISTURA 280 L, MOTOR ELETRICO TRIFASICO 220/380 V, POTENCIA 2 CV, SEM CARREGADOR	Equipamento para Aquisição Permanente	UN	0,0028020	6.468,72	18,13	18,13	0,00%	604.831,98	100,01%
00002705	SINAPI	ENERGIA ELETRICA ATE 2000 KWH INDUSTRIAL, SEM DEMANDA	Franquia	KWH	13,4108703	1,27	17,01	17,01	0,00%	604.848,99	100,01%
00021127	SINAPI	FITA ISOLANTE ADESIVA ANTICHAMA, USO ATE 750 V, EM ROLO DE 19 MM X 5 M	Material	UN	1,7500000	9,20	16,09	16,09	0,00%	604.865,08	100,02%
00004230	SINAPI	OPERADOR DE MAQUINAS E TRATORES DIVERSOS - TERRAPLANAGEM (HORISTA)	Mão de Obra	H	0,6704083	22,34	14,98	14,98	0,00%	604.880,06	100,02%
00004517	SINAPI	SARRAFO *2,5 X 7,5* CM EM PINUS, MISTA OU EQUIVALENTE DA REGIAO - BRUTA	Material	M	2,5529969	4,73	12,08	12,08	0,00%	604.892,14	100,02%
00006117	SINAPI	CARPINTEIRO AUXILIAR (HORISTA)	Mão de Obra	H	0,5486718	20,32	11,15	11,15	0,00%	604.903,29	100,02%
00039017	SINAPI	ESPACADOR / DISTANCIADOR CIRCULAR COM ENTRADA LATERAL, EM PLASTICO, PARA VERGALHAO *4,2 A 12,5* MM, COBRIMENTO 20 MM	Material	UN	35,6361862	0,28	9,94	9,94	0,00%	604.913,23	100,02%
00043483	SINAPI	EPI - FAMILIA CARPINTEIRO DE FORMAS - HORISTA (ENCARGOS COMPLEMENTARES - COLETADO CAIXA)	Material	H	5,4815472	1,81	9,94	9,94	0,00%	604.923,18	100,03%
00013896	SINAPI	VIBRADOR DE IMERSAO, DIAMETRO DA PONTEIRA DE *45* MM, COM MOTOR ELETRICO TRIFASICO DE 2 HP (2 CV)	Equipamento para Aquisição Permanente	UN	0,0020686	4.600,18	9,52	9,52	0,00%	604.932,69	100,03%
00006114	SINAPI	AJUDANTE DE ARMADOR (HORISTA)	Mão de Obra	H	0,4147502	20,32	8,43	8,43	0,00%	604.941,12	100,03%
00043132	SINAPI	ARAME RECOZIDO 16 BW/G, D = 1,65 MM (0,016 KG/M) OU 18 BW/G, D = 1,25 MM (0,01 KG/M)	Material	KG	0,3163724	21,46	6,79	6,79	0,00%	604.947,91	100,03%
00013887	SINAPI	DISCO DE CORTE DIAMANTADO SEGMENTADO PARA CONCRETO/ASFALTO, DIAMETRO DE *350* MM, FURO DE 25,40 MM	Material	UN	0,0161056	342,76	5,52	5,52	0,00%	604.953,43	100,03%
00020247	SINAPI	PREGO DE ACO POLIDO COM CABECA 15 X 15 (1 1/4 X 13)	Material	KG	0,1979964	24,89	4,93	4,93	0,00%	604.958,36	100,03%
00043459	SINAPI	FERRAMENTAS - FAMILIA CARPINTEIRO DE FORMAS - HORISTA (ENCARGOS COMPLEMENTARES - COLETADO CAIXA)	Material	H	5,4815472	0,56	3,06	3,06	0,00%	604.961,42	100,03%
00005065	SINAPI	PREGO DE ACO POLIDO COM CABECA 10 X 10 (7/8 X 17)	Material	KG	0,0678000	42,76	2,90	2,90	0,00%	604.964,32	100,03%
00036397	SINAPI	BETONEIRA, CAPACIDADE NOMINAL 600 L, CAPACIDADE DE MISTURA 360 L, MOTOR ELETRICO TRIFASICO 220/380V, POTENCIA 4CV, SEM CARREGADOR	Equipamento para Aquisição Permanente	UN	0,0000781	26.313,41	2,06	2,06	0,00%	604.966,37	100,03%
00005069	SINAPI	PREGO DE ACO POLIDO COM CABECA 17 X 27 (2 1/2 X 11)	Material	KG	0,0792000	22,91	1,81	1,81	0,00%	604.968,19	100,03%

00043464	SINAPI	FERRAMENTAS - FAMILIA OPERADOR ESCAVADEIRA - HORISTA (ENCARGOS COMPLEMENTARES - COLETADO CAIXA)	Material	H	57,4008904		0,01		0,73		0,73	0,00%	604.968,92	100,03%
00039828	SINAPI	PROJETOR PNEUMATICO DE ARGAMASSA PARA CHAPISCO E REBOCO COM RECIPIENTE ACOPLADO, TIPO CANEQUINHA, COM VOLUME DE 1,50 L, SEM COMPRESSOR	Equipamento para Aquisição Permanente	UN	0,0005524		838,69		0,46		0,46	0,00%	604.969,38	100,03%
00002692	SINAPI	DESMOLDANTE PROTETOR PARA FORMAS DE MADEIRA, DE BASE OLEOSA EMULSIONADA EM AGUA	Material	L	0,0377849		9,63		0,36		0,36	0,00%	604.969,74	100,03%
00013458	SINAPI	COMPACTADOR DE SOLOS DE PERCURSAO (SOQUETE) COM MOTOR A GASOLINA 4 TEMPOS DE 4 HP (4 CV)	Equipamento para Aquisição Permanente	UN	0,0000125		21.989,99		0,27		0,27	0,00%	604.970,02	100,03%
00014618	SINAPI	SERRA CIRCULAR DE BANCADA COM MOTOR ELETRICO, POTENCIA DE *1600* W, PARA DISCO DE DIAMETRO DE 10" (250 MM)	Equipamento para Aquisição Permanente	UN	0,0000580		1.640,89		0,10		0,10	0,00%	604.970,11	100,03%
00044683	SINAPI	BORRACHA GRANULADA MALHA 10 PARA GRAMA SINTETICA	Material	KG	1.350,0000000		0,00		0,00		0,00	0,00%	604.970,11	100,03%
00044680	SINAPI	GRAMA SINTETICA BRANCA, FIO EM POLIETILENO, TIPO FIBRILADA COM 50 MM DE ALTURA	Material	m²	2,22000000		0,00		0,00		0,00	0,00%	604.970,11	100,03%
00044681	SINAPI	COLA BICOMPONENTE PARA PISO ESPORTIVO COM CATALISADOR	Material	KG	16,74000000		0,00		0,00		0,00	0,00%	604.970,11	100,03%
00044682	SINAPI	TAPE DE COLAGEM DE EMENDAS DE GRAMA SINTETICA DE POLIPROPILENO	Material	M	58,90500000		0,00		0,00		0,00	0,00%	604.970,11	100,03%
00044772	SINAPI	VARREDEIRA DE GRAMA SINTETICA A GASOLINA, 2,4 CV, 4 TEMPOS	Material	UN	0,0004869		0,00		0,00		0,00	0,00%	604.970,11	100,03%
00044679	SINAPI	GRAMA SINTETICA VERDE, FIO EM POLIETILENO, TIPO FIBRILADA COM 50 MM DE ALTURA	Material	m²	156,00000000		0,00		0,00		0,00	0,00%	604.970,11	100,03%
00045271	SINAPI	LUMINARIA LED REFLETOR RETANGULAR BIVOLT, LUZ BRANCA, 200 W	Material	UN	35,00000000		0,00		0,00		0,00	0,00%	604.970,11	100,03%

Equipamento	R\$ 129.010,27
Equipamento para Aquisição Permanente	R\$ 2.492,47
Mão de Obra	R\$ 96.721,77
Material	R\$ 376.728,59
Serviços	R\$ 0,00
Taxas	R\$ 0,00
Administração	R\$ 0,00
Aluguel	R\$ 0,00
Verba	R\$ 0,00
Transporte	R\$ 0,00
Encargos Complementares	R\$ 0,00
Franquia	R\$ 17,01
Outros	R\$ 0,00
Total sem BDI	476.780,49
Total do BDI	127.989,17
Total Geral	604.769,66

JOSÉ CARLOS AQUINO GUIMARÃES
Engenheiro Civil
CREA – PE 181798310-5





Anotação de Responsabilidade Técnica - ART
Lei nº 6.496, de 7 de dezembro de 1977

CREA-PE

ART OBRA / SERVIÇO
Nº PE20251447354

Conselho Regional de Engenharia e Agronomia de Pernambuco

INICIAL

1. Responsável Técnico

JOSÉ CARLOS AQUINO GUIMARÃES

Título profissional: **ENGENHEIRO CIVIL**

RNP: **1817983105**

Registro: **1817983105PE**

2. Dados do Contrato

Contratante: **PREFEITURA MUNICIPAL DOS PALMARES**

RUA VISCONDE DO RIO BRANCO

Complemento:

Cidade: **PALMARES**

Bairro: **SÃO SEBASTIÃO**

UF: **PE**

CPF/CNPJ: **10.212.447/0001-88**

Nº: **1382**

CEP: **55540000**

ART Vinculada: **PE20231041302**

Contrato: **Não especificado**

Celebrado em: **13/11/2025**

Valor: **R\$ 752.305,52**

Tipo de contratante: **Pessoa Jurídica de Direito Público**

Ação Institucional: **Outros**

3. Dados da Obra/Serviço

PRAÇA LUIZ BERTO, ANTIGA ZONA E QUILOMBO II

Nº: **SN**

Complemento:

Bairro: **CENTRO E QUILOMBO II**

Cidade: **PALMARES**

UF: **PE**

CEP: **55540000**

Data de Início: **13/11/2025**

Previsão de término: **13/05/2026**

Coordenadas Geográficas: **-8.700051, -35.603890**

Finalidade: **Infraestrutura**

Código: **55540-000**

Proprietário: **PREFEITURA MUNICIPAL DOS PALMARES**

CPF/CNPJ: **10.212.447/0001-88**

4. Atividade Técnica

	Quantidade	Unidade
14 - Elaboração		
80 - Projeto > TRANSPORTES > INFRAESTRUTURA URBANA > DE PAVIMENTAÇÃO > #4.2.1.6 - EM PISO INTERTRAVADO (PAVER)	1.353,72	m2
35 - Elaboração de orçamento > TRANSPORTES > INFRAESTRUTURA URBANA > DE PAVIMENTAÇÃO > #4.2.1.6 - EM PISO INTERTRAVADO (PAVER)	1.353,72	m2
80 - Projeto > OBRAS HIDRÁULICAS E RECURSOS HÍDRICOS > SISTEMAS DE DRENAGEM PARA OBRAS CIVIS > DE SISTEMAS DE DRENAGEM PARA OBRAS CIVIS > #5.3.1.7 - MEIO-FIO	640,00	m
35 - Elaboração de orçamento > OBRAS HIDRÁULICAS E RECURSOS HÍDRICOS > SISTEMAS DE DRENAGEM PARA OBRAS CIVIS > DE SISTEMAS DE DRENAGEM PARA OBRAS CIVIS > #5.3.1.7 - MEIO-FIO	640,00	m
80 - Projeto > ELETROTÉCNICA > INSTALAÇÕES ELÉTRICAS > DE INSTALAÇÕES ELÉTRICAS EM BAIXA TENSÃO > #11.10.1.2 - PARA FINS COMERCIAIS	16,00	un
35 - Elaboração de orçamento > ELETROTÉCNICA > INSTALAÇÕES ELÉTRICAS > DE INSTALAÇÕES ELÉTRICAS EM BAIXA TENSÃO > #11.10.1.2 - PARA FINS COMERCIAIS	16,00	un
80 - Projeto > CONSTRUÇÃO CIVIL > EDIFICAÇÕES > DE CERCAMENTO > #1.1.7.1 - POR ALAMBRADO OU GRADES	591,48	m2
35 - Elaboração de orçamento > CONSTRUÇÃO CIVIL > EDIFICAÇÕES > DE CERCAMENTO > #1.1.7.1 - POR ALAMBRADO OU GRADES	591,48	m2

Após a conclusão das atividades técnicas o profissional deve proceder a baixa desta ART

5. Observações

ART DE PROJETO E ELABORAÇÃO DE ORÇAMENTO DE REFORMA DAS PRAÇAS LUIZ BERTO ANTIGA ZONA E QUILOMBO II ? BAIRROS CENTRO E QUILOMBO II, NO MUNICÍPIO DOS PALMARES ? PE

6. Declarações

- Declaro que estou cumprindo as regras de acessibilidade previstas nas normas técnicas da ABNT, na legislação específica e no decreto n. 5296/2004.

- Cláusula Compromissória: Qualquer conflito ou litígio originado do presente contrato, bem como sua interpretação ou execução, será resolvido por arbitragem, de acordo com a Lei no. 9.307, de 23 de setembro de 1996, por meio do Centro de Mediação e Arbitragem - CMA vinculado ao Crea-PE, nos termos do respectivo regulamento de arbitragem que, expressamente, as partes declaram concordar

7. Entidade de Classe

NÃO OPTANTE

A autenticidade desta ART pode ser verificada em: <http://crea-pe.sitac.com.br/publico>, com a chave: waaA6

Impresso em: 02/12/2025 às 09:12:00 por: , ip: 138.219.243.193

www.creape.org.br
Tel: (81) 3423-4383

creape@creape.org.br
Fax: (81) 3423-4383



CREA-PE
Conselho Regional de Engenharia
e Agronomia de Pernambuco



Assinado por 1 pessoa: JOSÉ BARTOLOMEU DE ALMEIDA MELO JÚNIOR
Para verificar a validade das assinaturas, acesse <https://palmares.1doc.com.br/verificacao/255F-9645-7933-6BF9> e informe o código 255F-9645-7933-6BF9





Anotação de Responsabilidade Técnica - ART
Lei nº 6.496, de 7 de dezembro de 1977

CREA-PE

ART OBRA / SERVIÇO
Nº PE20251447354

Conselho Regional de Engenharia e Agronomia de Pernambuco

INICIAL

8. Assinaturas

Declaro serem verdadeiras as informações acima

_____, _____ de _____ de _____
 Local data



Documento assinado eletronicamente
 com credenciais de login e senha

JOSÉ CARLOS AQUINO GUIMARÃES

RNP: 1817983105

Data: 02/12/2025 09:12:00

JOSÉ CARLOS AQUINO GUIMARÃES - CPF: 053.514.914-00

PREFEITURA MUNICIPAL DOS PALMARES - CNPJ: 10.212.447/0001-88

9. Informações

* Conforme Art. 4º da Resolução 1025/2009: O registro da ART efetiva-se após o seu cadastro no sistema eletrônico do CREA e o recolhimento do valor correspondente

10. Valor

Valor da ART: **R\$ 271,47** Registrada em: **01/12/2025** Valor pago: **R\$ 271,47** Nosso Número: **8308097283**

A autenticidade desta ART pode ser verificada em: <http://crea-pe.sitac.com.br/publico>, com a chave: waaA6
 Impresso em: 02/12/2025 às 09:12:00 por: , ip: 138.219.243.193

www.creape.org.br
 Tel: (81) 3423-4383

creape@creape.org.br
 Fax: (81) 3423-4383



CREA-PE
 Conselho Regional de Engenharia
 e Agronomia de Pernambuco



Assinado por 1 pessoa: JOSÉ BARTOLOMEU DE ALMEIDA MELO JÚNIOR
 Para verificar a validade das assinaturas, acesse <https://palmarens.1doc.com.br/verificacao/255F-9645-7933-6BF9>



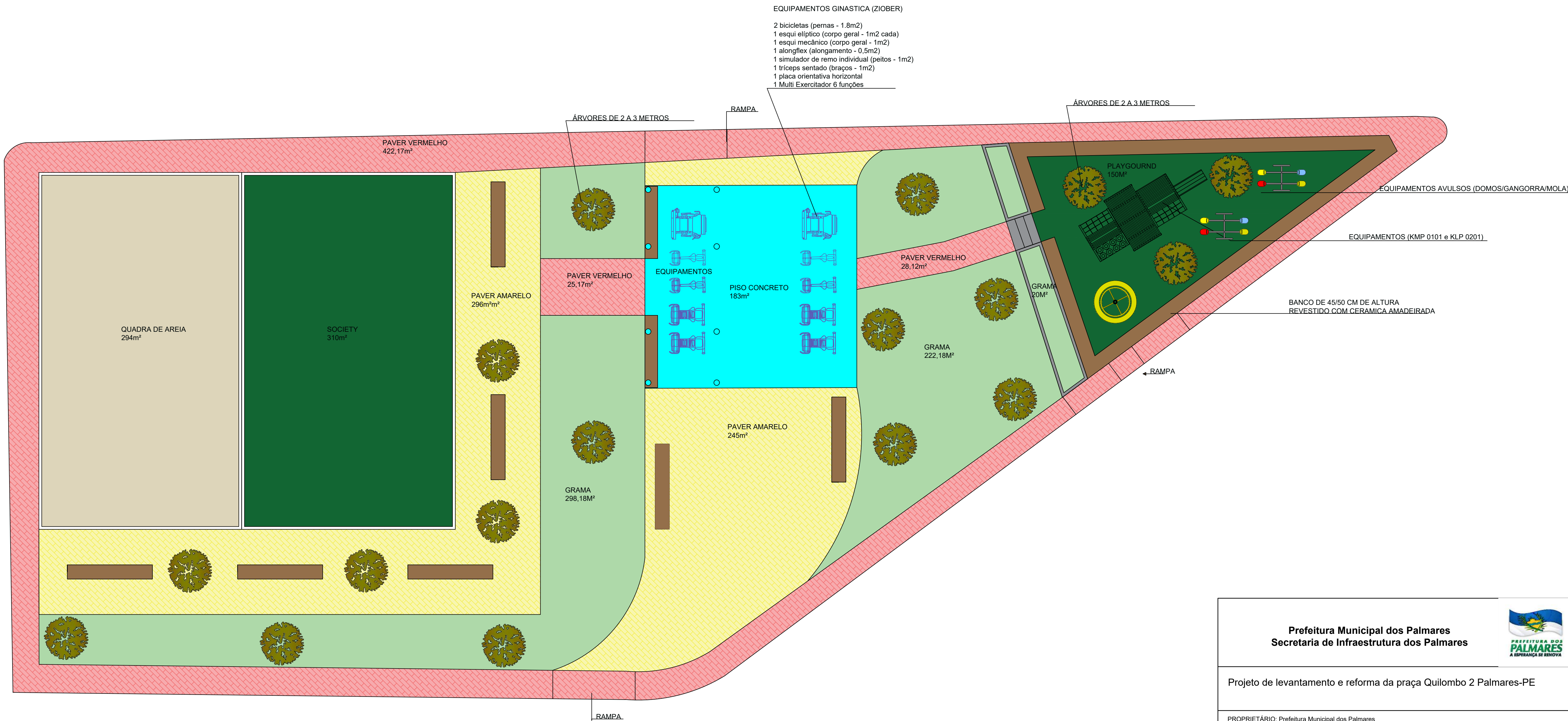

Prefeitura Municipal dos Palmares Secretaria de Infraestrutura dos Palmares	
Projeto de levantamento e reforma da praça Quilombo 2 Palmares-PE	
PRÓPRIETÁRIO: Prefeitura Municipal dos Palmares	
ENDEREÇO: Quilombo 2, Palmares-PE	
MUNICÍPIO - UP: PALMARES - PE	
DATA: NOVEMBRO 2025	
ESCALA: Indicada	PRANCHA: 01/01
Arquiteta Responsável: Eduarda Cavalcanti - Cau: A 166932 - 0	
Planta Baixa Cotada e Planta de IDENTIFICAÇÃO DE ÁREA	
Quantitativo:	
PRÓPRIETÁRIO: Prefeitura Municipal dos Palmares	
RESP. TÉCNICO:	
Arquiteta Responsável: Eduarda Cavalcanti - Cau A 166932 - 0	

COD	DESCRIÇÃO	%
BENEFÍCIO		
S + G	SEGURO E GARANTIA	0,32
L	LUCRO/REMUNERAÇÃO	6,64
	TOTAL	6,96

DESPESAS INDIRETAS		
DF	DESPESAS FINANCEIRAS	1,02
AC	ADMINISTRAÇÃO CENTRAL	3,80
R	RISCOS	0,50
	TOTAL	5,32

T	IMPOSTOS	
	PIS	0,65
	COFINS	3,00
	ISS	3,00
	CPRB	4,50
	TOTAL	11,15

BDI = 26,85%

$$\frac{(1 + AC + S + R + G) \times (1 + DF) \times (1 + L)}{(1 - T)} - 1$$



VERIFICAÇÃO DAS ASSINATURAS



Código para verificação: 255F-9645-7933-6BF9

Este documento foi assinado digitalmente pelos seguintes signatários nas datas indicadas:



JOSÉ BARTOLOMEU DE ALMEIDA MELO JÚNIOR (CPF 019.XXX.XXX-06) em 15/12/2025 09:46:13
GMT-03:00

Papel: Parte

Emitido por: Sub-Autoridade Certificadora 1Doc (Assinatura 1Doc)

Para verificar a validade das assinaturas, acesse a Central de Verificação por meio do link:

<https://palmares.1doc.com.br/verificacao/255F-9645-7933-6BF9>